

Stereographische Projektion 1 : 60 000 000 60°N

Deutschland – Vorhersage
für Donnerstag, den
06.04.00

Auf der Rückseite der Kaltfront am Alpenrand schiebt sich ein Keil des Hochs bei den Britischen Inseln nach Deutschland vor und kräftigt sich im Laufe des Tages noch. An der Nordostseite des Hochs zieht eine Welle südostwärts. Ihre Warmfront beeinflusst aber nur den Nordosten und Osten Deutschlands.

In der Nordhälfte Deutschlands wird wolkgiges Wetter erwartet. In der Südhälfte kommt es gebietsweise auch zu längeren Aufheiterungen. Am Alpenrand ist der Himmel meist noch stark bewölkt, und es regnet zeitweise. Nach Frühtemperaturen zwischen -1 und 5°C werden am Tage Werte um 10°C erreicht. Der Wind weht schwach bis mäßig aus nördlichen Richtungen.

Weitere Aussichten für
Freitag, den 07.04.00

Heiter bis wolkgig und meist niederschlagsfrei, lediglich im Osten und am Alpenrand noch einzelne Schauer. Wenig Temperaturänderung.

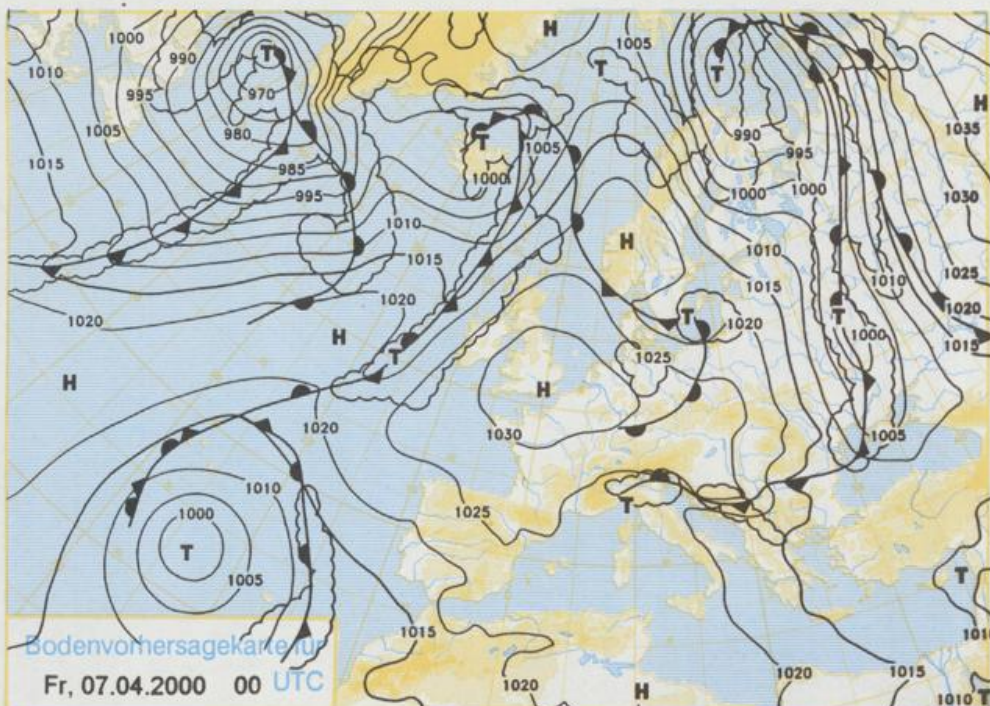

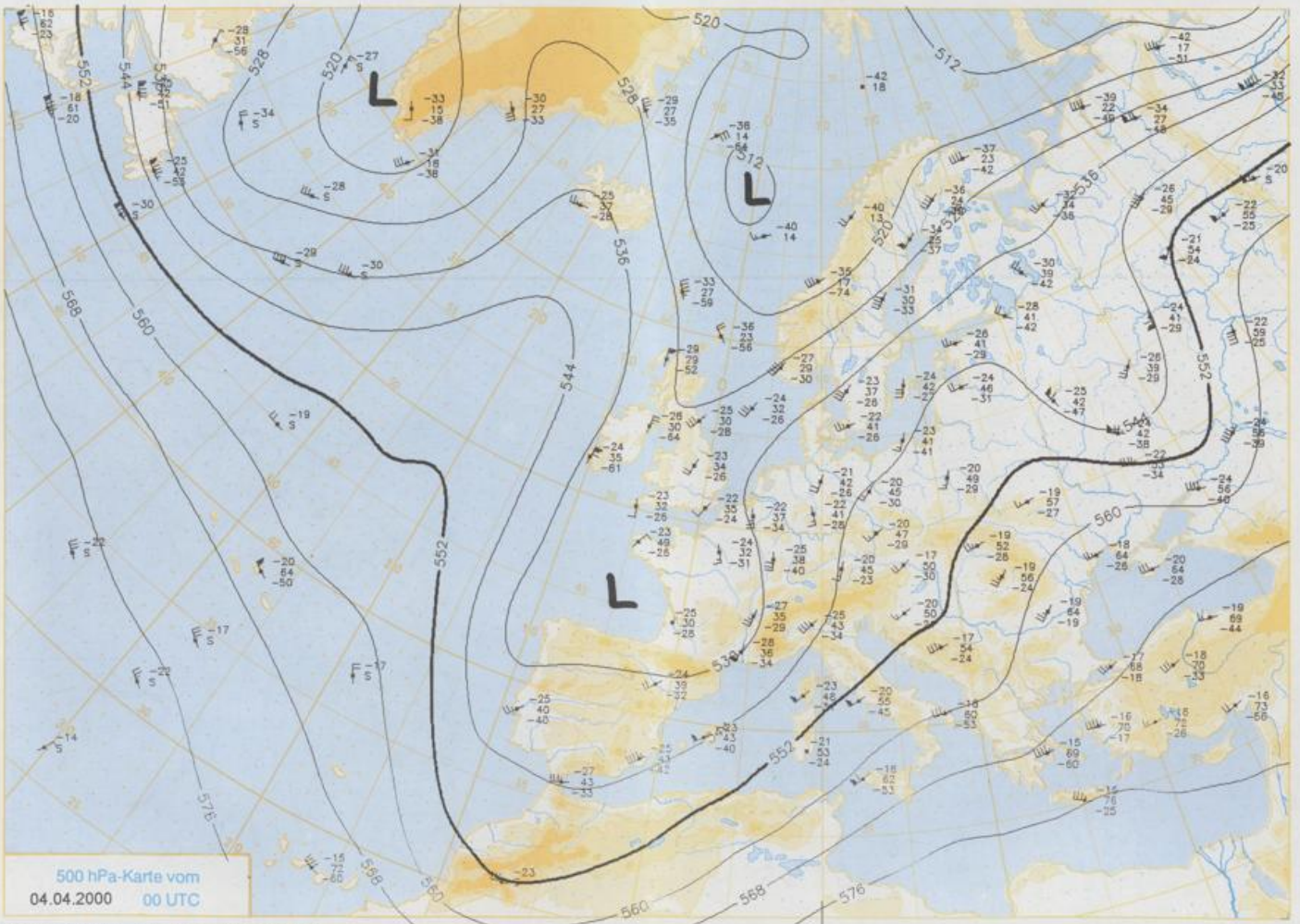

500 hPa-Karte vom
04.04.2000 00 UTC

Stereographische Projektion 1 : 30 000 000 60°N

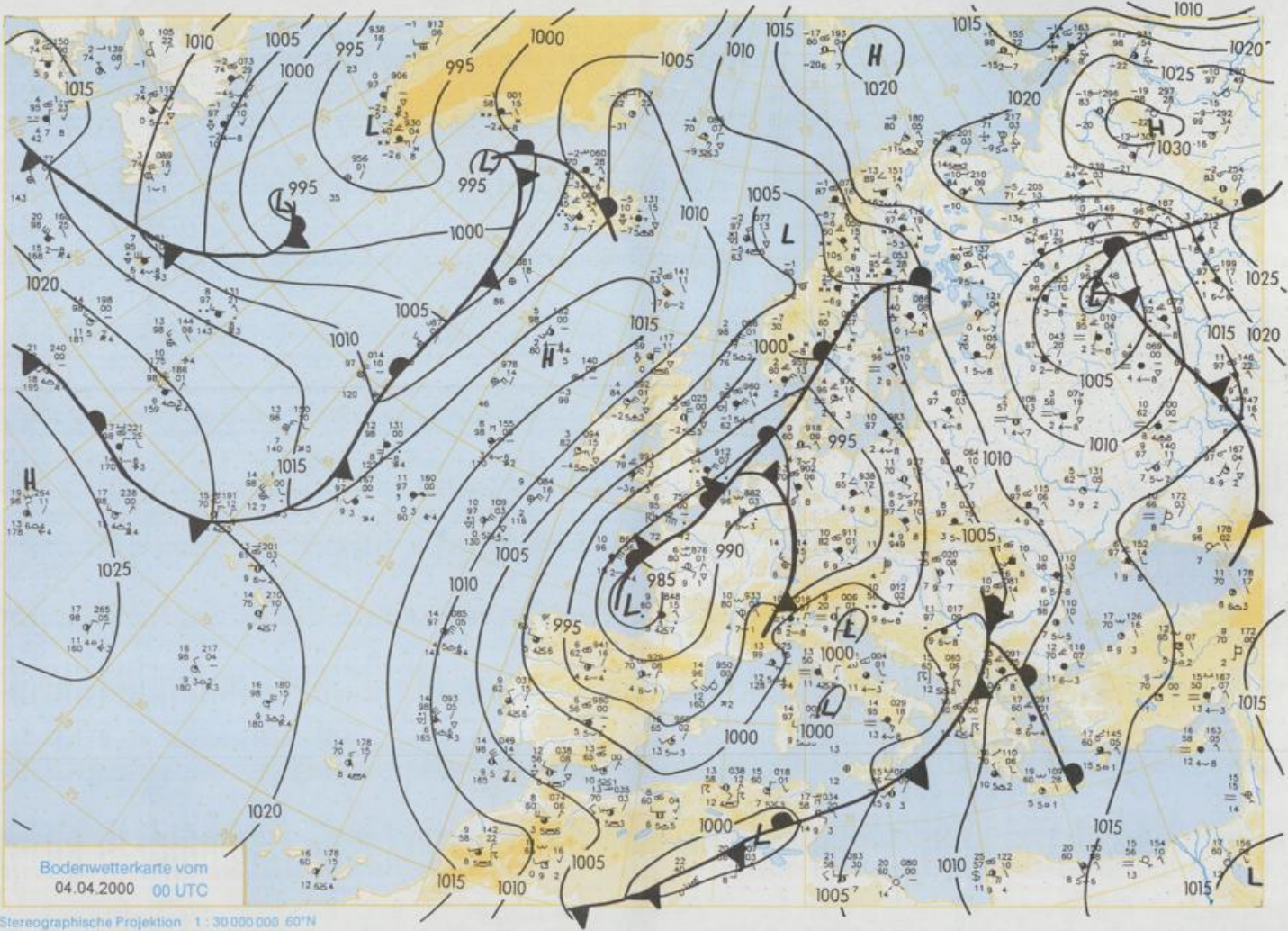

Bodenwetterkarte vom
04.04.2000 00 UTC

Stereographische Projektion 1 : 30 000 000 60°N

Wettermeldungen von Dienstag, dem 4. April 2000 06 UTC

Station	Bar.-höhe (m)	Luftdr. red.NN (hPa)	Wetter	Wind	Temperatur (Grad C)					Sonne Vort. Std.	RR 24h mm	Schnee höhe cm	Extremwerte der Lufttemperatur in der Dekade vom 1.04. bis 10.04.						
					Luft 2 m	Tau-punkt	Max Vortag	Mittel	Min 2 m				Nacht 5 cm	Tmax Datum	Tmin Datum	Tmax Datum	Tmin Datum		
																		2 m	2 m
Helgoland	8	988.2	bedeckt	SSE	22	8.4	6.3	11.0	9.4	7.7	7	6.8	1	1953	13.7	4.04.1957	-1.3	2.04.1996	
List / Sylt	29	988.9	Regen	ESE	18	7.3	6.1	12.8	9.2	7.2	7	6.8	2	1937	18.6	7.04.1974	-4.0	4.04.1942	
Leck	17	989.4	Regen	E	11	7.3	5.9	14.8	9.6	7.3	6	7.9	0.7	1974	18.5	3.04.1999	-6.1	1.04.1996	
St.P.-Ording	11	988.6	Regen	SSE	11	8.8	6.6	16.9	11.6	8.4	8	8.4	0.6	1951	21.6	10.04.1952	-5.6	1.04.1958	
Schleswig	48	989.8	Regen	ENE	7	8.6	4.9	16.5	10.1	8.2	7	10.7	0.0	1947	21.9	10.04.1952	-6.8	1.04.1952	
Kiel	31	990.1	stark bew.	ESE	11	8.6	4.0	16.4	11.0	7.2	5	10.1	0.0	1940	21.9	5.04.1957	-6.9	2.04.1996	
Westermarckd.	9	990.2	wolkig	E	18	5.6	4.5	12.8	7.6	5.4	4	10.6	.	1948	20.4	4.04.1953	-4.6	8.04.1956	
Arkona	42	992.1	bedeckt	SSE	14	5.8	4.4	7.4	6.9	5.1	4	10.0	.	1951	19.3	10.04.1969	-2.8	1.04.1987	
Norderney	16	988.2	bedeckt	SSE	11	9.6	7.4	17.6	11.5	9.6	9	8.5	0.9	1947	20.0	10.04.1952	-2.8	1.04.1958	
Bremerhaven	11	988.8	stark bew.	S	14	10.9	7.1	18.7	13.2	10.4	8	9.2	0.0	1949	21.8	10.04.1952	-4.9	1.04.1952	
Cuxhaven	12	988.9	stark bew.	SE	11	9.2	6.0	18.0	11.2	9.2	7	9.1	0.1	1946	22.3	10.04.1952	-2.6	1.04.1958	
Hamburg/Flugh.	15	990.0	stark bew.	SSE	14	9.2	4.9	18.1	12.2	9.2	7	10.1	0.0	1891	24.6	5.04.1946	-7.1	10.04.1941	
Lübeck	15	989.7	wolkig	ESE	11	7.6	4.6	17.8	9.6	5.0	1	10.7	0.0	1890	23.5	4.04.1946	-4.7	9.04.1990	
Boltenhagen	17	990.6	bedeckt	S	11	6.6	3.8	15.9	9.3	6.0	5	10.6	.	1951	23.2	4.04.1953	-4.7	8.04.1956	
Schwerin	68	990.3	bedeckt	ESE	7	6.6	3.6	17.4	11.0	6.5	5	10.8	.	1947	24.4	4.04.1953	-6.7	1.04.1996	
Warnemünde	10	990.5	stark bew.	SE	11	7.2	4.0	16.6	10.8	7.0	6	10.3	.	1951	24.1	4.04.1953	-3.6	8.04.1956	
Teterow	50	991.4	stark bew.	ESE	4	4.3	3.4	16.4	9.8	4.2	1	11.2	.	1947	24.7	4.04.1953	-6.8	7.04.1956	
Barth	7	991.2	bedeckt	E	4	4.5	2.7	16.1	8.5	4.0	2	9.8	.	1987	23.7	10.04.1969	-6.3	9.04.1990	
Greifswald	6	991.5	stark bew.	SSE	4	5.2	4.3	16.5	10.4	5.2	1	10.9	.	1951	23.8	4.04.1953	-5.6	10.04.1958	
Ueckermünde	7	991.6	bedeckt	E	7	5.8	4.4	17.4	11.2	5.3	2	11.3	.	1951	25.2	4.04.1953	-8.5	2.04.1952	
Emden	5	988.0	stark bew.	SSW	14	9.7	8.1	17.3	11.4	8.4	6	8.6	2	1947	23.1	9.04.1969	-4.5	1.04.1958	
Oldenburg	20	989.0	stark bew.	S	7	10.1	6.4	18.5	13.0	9.8	8	8.7	0.0	1890	24.4	5.04.1946	-7.6	2.04.1996	
Bremen/Flugh.	5	989.1	stark bew.	E	4	8.5	6.5	18.4	13.0	8.3	7	8.9	0.0	1948	23.2	10.04.1952	-7.9	2.04.1952	
Soltau	78	990.1	stark bew.	SE	4	8.1	5.2	18.0	11.5	8.1	7	9.3	0.0	1951	24.4	4.04.1953	-5.6	1.04.1958	
Boizenburg	46	990.5	stark bew.	SE	11	6.4	4.5	16.8	10.5	6.4	6	10.6	0.0	1955	22.4	10.04.1969	-6.9	10.04.1990	
Lüchow	18	990.7	bedeckt	S	4	5.3	4.5	17.8	10.8	4.7	3	11.9	.	1955	22.4	10.04.1969	-6.9	10.04.1990	
Seehausen/Altm.	23	990.7	bedeckt	SSE	7	4.7	4.0	17.3	10.3	4.4	2	11.8	.	1951	24.6	4.04.1953	-7.2	7.04.1956	
Marnitz	85	991.2	bedeckt	still	3.9	2.4	17.1	10.1	10.1	3.7	-0	12.1	.	1958	23.7	4.04.1985	-5.8	1.04.1996	
Neuruppin	39	991.3	bedeckt	E	7	5.1	3.9	16.2	9.7	5.0	3	12.2	.	1951	24.6	4.04.1953	-7.2	7.04.1956	
Neubrandenburg	80	991.2	leicht bew.	S	4	5.2	4.7	16.1	10.9	4.4	3	10.9	.	1951	25.1	4.04.1953	-5.9	9.04.1990	
Angermünde	55	991.5	bedeckt	SE	7	6.2	5.1	16.2	9.8	4.9	1	9.5	.	1951	25.1	4.04.1953	-5.9	9.04.1990	
Lingen	26	989.1	stark bew.	SSW	11	10.8	8.4	19.5	13.2	9.8	8	8.4	0.3	1951	24.2	9.04.1969	-5.9	2.04.1996	
Münst.-Osn./Flugh.	53	989.6	stark bew.	S	7	9.9	7.9	18.8	12.9	9.3	6	7.6	0.0	1951	24.2	9.04.1969	-5.9	2.04.1996	
Osnabrück	97	989.4	bedeckt	S	11	11.1	6.9	18.5	12.8	10.9	8	7.7	0.1	1952	22.8	10.04.1952	-5.4	1.04.1952	
Diepholz	43	989.2	bedeckt	SSW	4	9.5	7.2	18.6	13.0	9.1	7	6.8	0.0	1952	22.5	5.04.1957	-6.1	2.04.1996	
Bad Seelitzen	139	989.7	stark bew.	SSW	7	11.2	5.0	18.3	13.8	11.1	8	9.4	0.0	1935	24.0	10.04.1952	-5.3	1.04.1996	
Hannover/Flugh.	59	990.0	bedeckt	SE	14	11.4	6.9	17.6	12.3	9.7	9	8.9	0.0	1936	25.0	5.04.1946	-6.7	2.04.1996	
Braunschweig	88	991.6	Regen	SW	11	8.9	7.5	16.9	12.0	8.2	7	11.3	0.8	1891	25.9	5.04.1946	-7.3	5.04.1911	
Gardelegen	48	990.6	bedeckt	S	4	4.9	4.1	17.3	11.1	4.6	3	11.7	.	1947	25.9	4.04.1953	-9.0	10.04.1990	
Magdeburg	85	991.0	bedeckt	SW	4	6.1	4.5	16.8	11.1	5.9	4	11.5	.	1947	26.1	4.04.1953	-5.4	1.04.1958	
Potsdam	100	991.7	leicht bew.	ESE	18	4.9	3.7	18.9	10.2	4.9	3	11.8	.	1893	26.4	4.04.1953	-7.3	5.04.1911	
Berlin-Temp.	49	991.6	bedeckt	SE	4	6.0	3.7	17.3	10.8	5.7	1	10.7	.	1876	26.3	4.04.1953	-8.1	1.04.1996	
Lindenberg	104	991.6	bedeckt	SE	11	6.8	3.9	16.7	10.3	6.7	6	10.2	.	1947	24.5	4.04.1953	-6.9	1.04.1996	
Manschnow	16	991.3	wolkig	E	4	5.8	4.9	17.1	10.0	5.1	2	10.1	.	1947	24.5	4.04.1953	-6.9	1.04.1996	
Düsseldorf/Flugh.	41	990.5	wolkig	S	14	9.2	5.5	17.0	11.2	9.0	6	3.2	1	1970	24.7	4.04.1985	-5.9	2.04.1996	
Bocholt	24	989.4	stark bew.	SSW	18	10.3	6.1	19.4	11.9	10.0	8	6.8	0.5	1947	23.5	9.04.1969	-8.0	2.04.1996	
Essen	161	990.3	wolkig	SSW	18	9.3	5.8	17.9	12.4	9.3	7	3.0	1	1935	23.3	5.04.1957	-3.3	1.04.1996	
Lüdenscheid	392	990.6	stark bew.	SW	11	8.5	5.8	15.8	11.2	8.4	6	5.6	0.2	1955	18.3	6.04.1961	-8.6	1.04.1958	
Kahler Asten	859	-	wolkig	SSW	18	6.0	3.5	12.8	8.6	6.0	5	7.7	0.0	1955	18.3	6.04.1961	-8.6	1.04.1958	
Bad Lipspringe	158	990.2	stark bew.	S	4	10.9	5.4	19.0	13.0	9.5	7	9.5	0.0	1951	24.2	4.04.1985	-6.0	2.04.1996	
Kassel	233	991.4	bedeckt	S	11	11.8	2.1	19.0	12.8	9.2	8	10.8	0.0	1951	24.3	6.04.1961	-5.1	1.04.1996	
Göttingen	171	991.8	Regen	SE	14	11.4	5.6	17.9	11.2	8.8	8	11.5	0.0	1947	24.4	4.04.1953	-5.6	2.04.1996	
Leinefelde	356	992.3	Regen	SSW	4	8.6	6.5	16.2	9.8	7.5	4	11.9	2	1957	22.0	6.04.1961	-7.4	5.04.1970	
Braunlage	610	992.2	Regen	WNW	7	7.0	5.6	15.0	8.0	5.2	3	11.7	2	1936	20.7	4.04.1953	-10.1	2.04.1944	
Brocken	1153	-	Regen	W	43	3.4	2.8	8.6	5.8	3.4	2	11.8	2	95	1951	15.3	4.04.1953	-11.1	1.04.1958
Artern	166	992.3	Regen	WSW	14	7.2	5.4	17.7	10.0	5.8	4	12.2	0.0	1954	24.6	4.04.1985	-7.2	8.04.1956	
Leipzig/Flugh.	149	991.8	stark bew.	SW	7	6.6	4.7	16.1	9.4	6.6	5	12.3	.	1951	26.2	4.04.1953	-4.9	8.04.1956	
Wittenberg	106	991.3	bedeckt	E	4	6.0	4.4	16.8	10.4	6.0	4	12.0	.	1951	25.6	4.04.1953	-6.7	8.04.1956	
Oschatz	152	991.8	stark bew.	SSW	11	5.8	5.1	16.3	9.4	4.7	3	11.6	.	1917	25.6	6.04.1961	-9.6	5.04.1929	
Dresden/Flugh.	232	991.7	bedeckt	SSE	22	9.0	4.1	14.1	10.0	8.9	6	11.3	.	1951	24.5	5.04.1985	-6.9	10.04.1990	
Doberlug-Kir.	100	991.5	bedeckt	S	7	5.6	4.4	16.5	9.9	4.6	2	11.4	.	1951	25.4	7.04.1961	-7.1	1.04.1996	
Cottbus	70	991.5	bedeckt	E	7	5.5	4.0	17.1	9.8	5.4	3	8.6	.	1951	24.2	7.04.1961	-6.7	1.04.1996	
Görlitz	240	991.2	bedeckt	SSW	11	8.7	4.0	14.3	9.9	8.4	4	11.6	.	1951	24.2	7.04.1961	-6.7	1.04.1996	
Aachen	205	990.4	leicht bew.	SW	11	7.9	5.2	16.4	12.2										