

Stereographische Projektion 1 : 60 000 000 60°N

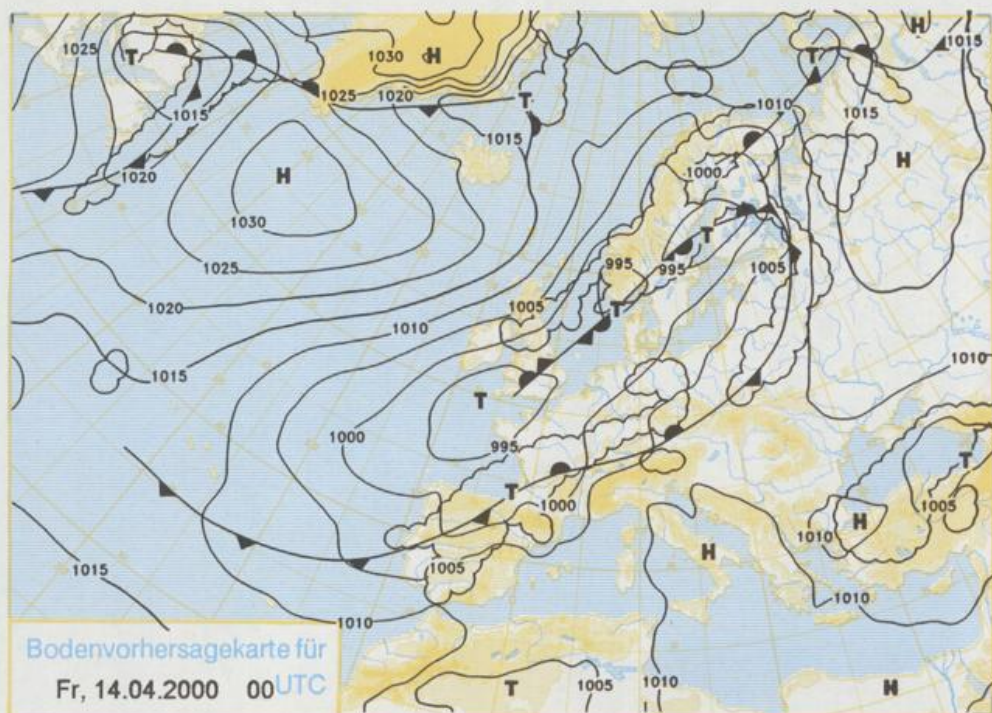

Deutschland - Vorhersage
für Donnerstag, den 13.4.00

Das Frontensystem einer von Großbritannien bis nach Finnland verlaufenden Tiefdruckzone verläuft im weitem Bogen über das Baltikum hinweg zum Alpenraum. Zwischen der Tiefdruckzone und der Front liegt Deutschland im Zustrom relativ milder Luft aus Südwesten.

Im größten Teil Deutschlands ist es den ganzen Tag über wechselnd bewölkt, örtlich gibt es Schauer. Dichtere Bewölkung ist zu den Alpen hin anzutreffen, dort regnet es zeitweise, die Schneefallgrenze liegt auf etwa 1700 Meter. An den Nordrändern der Mittelgebirge gibt es auch längere freundliche Abschnitte, Niederschlag fällt dort kaum. Die Frühtemperaturen liegen zwischen 2 und 7°C, die Höchstwerte zwischen 10 und 14°C. Es weht ein mäßiger, bisweilen böiger Südwestwind.

Weitere Aussichten für
Freitag, den 14.4.00

Im Nordosten und in der Westhälfte zeitweise Regen, sonst freundlich. Höchsttemperaturen zwischen 12°C an der See und 20°C im Süden.

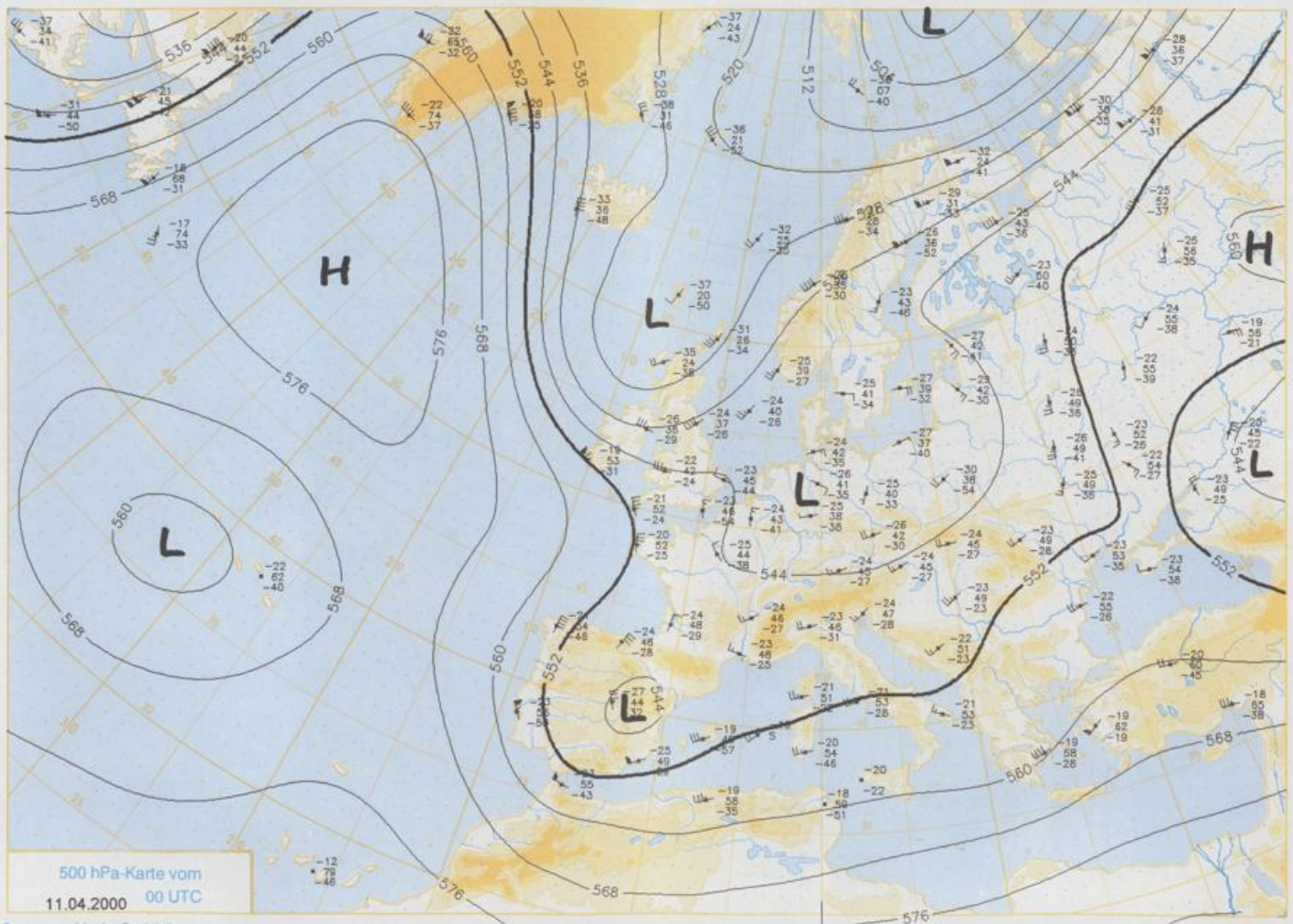

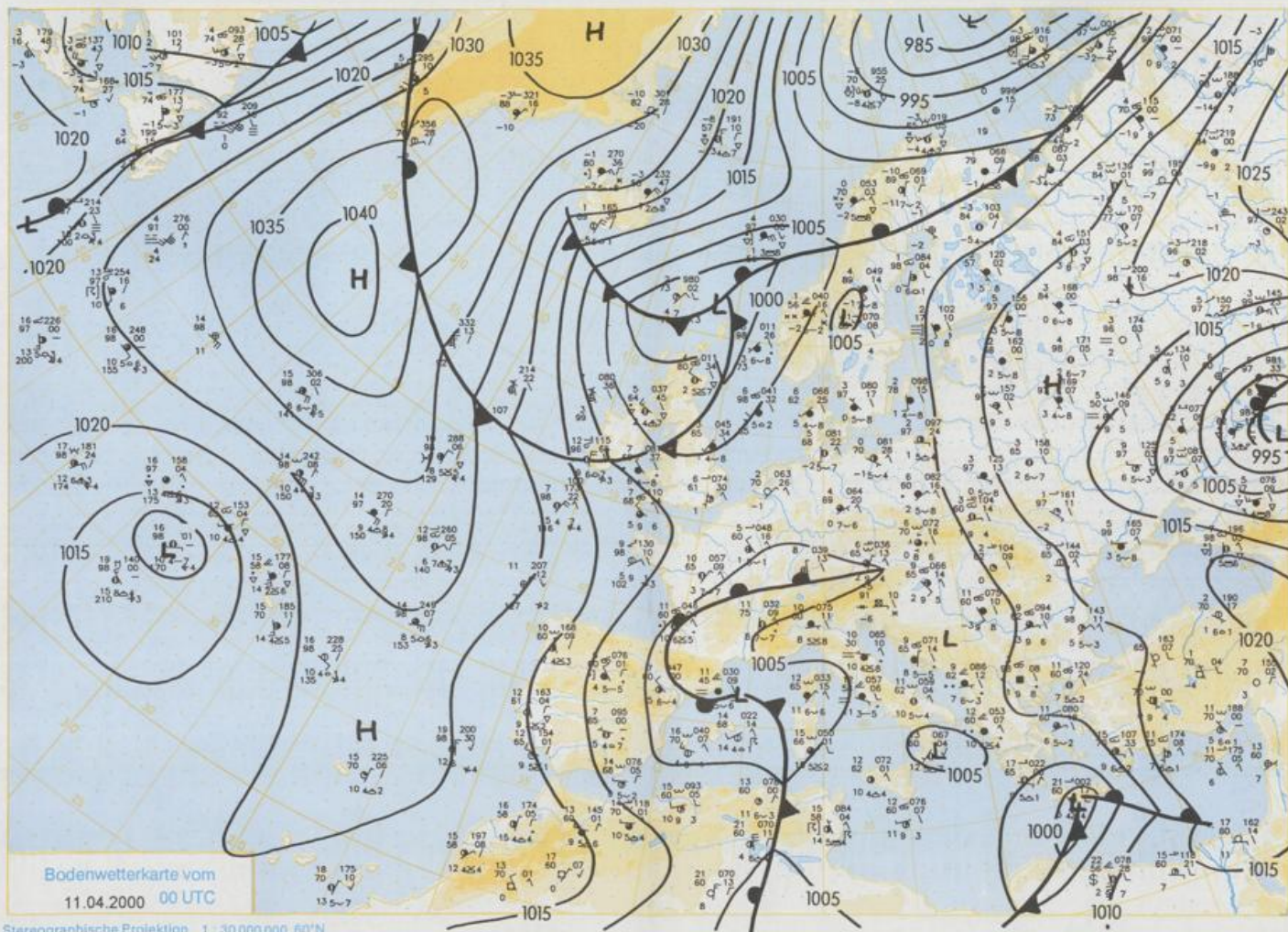

Wettermeldungen von Dienstag, dem 11. April 2000 06 UTC

Station	Bar.- höhe (m)	Luftdr. red.NN (hPa)	Wetter	Wind km/h	Temperatur (Grad C)					Sonne Vord. Std.	RR 24h mm	Schnee höhe cm	Extremwerte der Lufttemperatur in der Dekade vom 11.04. bis 20.04.				
					Tauf-		Mittel		Nacht				seit	Tmax	Datum	Tmin	Datum
					Luft	Max	Min	2m	2m				2m				
Helgoland	8	1001.9	stark bew.	SE 18	5.5	1.5	7.5	6.0	5.4	5	10.5		1953	15.8	19.04.1988	-2.1	14.04.1986
List / Sylt	29	1002.5	bedeckt	SSE 11	5.1	2.8	8.3	5.7	4.6	4	5.5		1937	21.4	18.04.1948	-3.7	14.04.1966
Leck	17	1003.2	stark bew.	ESE 7	3.2	0.3	8.7	5.0	3.1	3	10.0	0.0	1974	22.5	20.04.1996	-5.6	18.04.1991
St.P.-Ording	11	1002.3	stark bew.	E 7	3.9	1.0	7.9	5.3	3.7	3	7.8		1951	23.5	20.04.1996	-5.0	12.04.1986
Schleswig	48	1003.4	stark bew.	SE 4	3.3	-1.4	8.8	5.4	2.6	0	3.6		1947	25.2	18.04.1948	-6.3	12.04.1957
Kiel	31	1003.8	stark bew.	SE 4	3.7	-0.7	8.5	5.2	3.3	3	4.8		1940	24.2	14.04.1959	-6.7	12.04.1986
Westermarckd.	9	1003.8	leicht bew.	E 11	0.6	-0.7	5.7	3.2	-1.3	-3	1.1		1948	21.8	14.04.1959	-2.6	14.04.1986
Arkona	42	1005.0	leicht bew.	E 18	3.5	2.1	5.9	4.0	2.3	-1	4.4		1951	24.0	20.04.1988	-2.8	14.04.1970
Norderney	16	1001.4	wolkig	E 11	3.2	-0.3	6.9	5.3	3.1	1	12.6		1947	24.2	18.04.1968	-2.4	12.04.1986
Bremerhaven	11	1001.9	stark bew.	E 18	1.7	-1.0	8.2	5.2	1.5	-0	6.1		1949	24.9	19.04.1964	-3.0	14.04.1970
Cuxhaven	12	1002.1	stark bew.	ESE 22	4.2	1.0	8.6	5.8	3.0	-1	7.0		1946	24.7	14.04.1959	-2.1	14.04.1966
Hamburg/Flugh.	15	1002.9	wolkig	E 7	0.7	-1.9	8.7	4.4	-1.2	-4	8.2		1891	26.3	13.04.1952	-6.5	12.04.1986
Lübeck	15	1003.0	wolkig	still	-2.9	-3.5	10.5	2.6	-3.7	-7	7.4		1890	26.0	18.04.1948	-8.4	12.04.1986
Boitenhagen	17	1003.6	stark bew.	E 14	3.4	-0.5	6.4	4.8	2.4	-0	10.8		1951	24.5	20.04.1988	-4.3	15.04.1957
Schwerin	68	1003.0	stark bew.	E 11	2.5	-1.0	8.4	4.8	2.2	1	9.1		1947	24.8	20.04.1988	-5.1	12.04.1986
Warnemünde	10	1003.6	stark bew.	E 4	1.5	-1.5	6.3	4.3	1.3	-1	7.5		1951	24.7	20.04.1988	-4.0	13.04.1957
Teterow	50	1004.1	wolkig	E 4	0.3	-0.5	9.0	3.2	-0.9	-4	5.4		1947	24.7	20.04.1996	-6.5	12.04.1986
Barth	7	1004.5	wolkig	E 7	0.1	-1.5	7.3	2.5	-2.9	-6	5.8		1967	26.5	20.04.1988	-5.8	12.04.1986
Greifswald	8	1004.4	wolkig	E 7	0.1	0.1	7.0	3.0	-2.1	-5	5.8		1951	25.1	20.04.1986	-10.6	13.04.1957
Ueckermünde	7	1004.5	leicht bew.	E 7	-0.7	-1.9	7.1	4.3	-1.1	-4	8.9		1951	25.2	14.04.1961	-5.9	13.04.1958
Emden	5	1001.0	wolkig	ENE 7	-0.2	-1.0	8.8	3.2	-1.5	-6	7.0		1947	25.0	19.04.1964	-4.0	12.04.1958
Oldenburg	20	1001.7	leicht bew.	E 7	0.8	-1.9	8.7	3.9	0.7	-2	6.4		1990	25.2	20.04.1996	-4.3	12.04.1996
Bremen/Flugh.	5	1001.2	stark bew.	E 11	3.0	-0.7	8.9	4.4	0.4	-1	10.1		1890	26.3	17.04.1949	-6.2	12.04.1986
Soltau	78	1002.5	stark bew.	ESE 7	1.7	-1.1	10.0	4.1	1.4	0	10.4		1948	25.8	12.04.1952	-9.0	12.04.1986
Boizenburg	46	1003.2	stark bew.	ESE 18	1.8	-0.8	8.6	3.7	1.1	-1	9.9		1951	25.2	13.04.1952	-5.6	12.04.1986
Lüchow	18	1003.2	stark bew.	ENE 4	1.0	-0.5	9.5	3.4	-0.1	-2	10.1		1955	25.2	20.04.1996	-6.1	13.04.1957
Seehausen/Altm.	23	1003.1	stark bew.	SE 4	0.4	-0.2	10.7	4.1	-1.6	-4	12.0						
Marnitz	85	1003.7	stark bew.	still	-0.1	-1.9	9.0	3.1	-0.6	-4	10.1		1951	25.0	20.04.1988	-6.4	12.04.1986
Neuruppin	39	1003.9	leicht bew.	ENE 7	0.9	-1.0	10.8	5.2	0.2	-2	12.0		1958	24.1	14.04.1961	-4.4	13.04.1986
Neubrandenburg	80	1004.1	wolkig	N 11	0.1	-0.7	8.5	3.4	-0.5	-2	8.8						
Angermünde	55	1004.2	leicht bew.	N 4	-1.1	-1.4	9.9	3.5	-1.7	-4	11.6		1951	25.9	19.04.1968	-6.3	15.04.1957
Lingen	26	1000.9	wolklos	ESE 4	-0.6	-1.7	9.6	4.4	-0.7	-2	12.4		1951	27.0	20.04.1968	-5.6	12.04.1986
Münst.-Osn./Flugh.	53	1001.4	leicht bew.	SSE 4	-1.2	-1.4	9.9	5.1	-1.6	-5	12.7		1990	25.6	20.04.1996	-5.5	20.04.1991
Osnabrück	97	1000.6	leicht bew.	ESE 7	2.8	0.0	9.7	4.5	1.2	-2	12.9		1952	26.3	20.04.1968	-5.3	12.04.1986
Diepholz	43	1000.9	wolkig	E 7	0.6	-1.4	9.0	4.3	0.3	-2	12.7		1952	26.4	20.04.1968	-6.0	12.04.1986
Bad Salzuflen	139	1001.0	stark bew.	S 7	4.0	-0.5	10.2	5.4	1.3	-1	12.4		1935	27.0	20.04.1968	-5.7	12.04.1986
Hannover/Flugh.	59	1001.6	stark bew.	E 11	1.7	-1.2	10.1	4.9	1.0	-1	11.3		1936	27.2	12.04.1939	-6.3	12.04.1986
Braunschweig	88	1002.7	wolkig	ESE 4	0.5	-1.4	9.7	4.2	-0.5	-3	12.1		1891	27.6	16.04.1904	-5.4	12.04.1986
Gardelegen	48	1003.0	wolkig	still	-2.7	-3.2	11.2	4.3	-3.4	-5	11.2		1947	25.9	20.04.1996	-11.0	12.04.1986
Magdeburg	85	1003.2	wolkig	still	-1.7	-2.4	11.2	5.2	-2.1	-4	11.2		1947	27.6	18.04.1949	-6.9	12.04.1986
Potsdam	100	1003.8	wolkig	E 14	0.6	-0.9	12.0	5.5	0.1	-4	9.3		1893	28.3	15.04.1922	-6.4	12.04.1913
Berlin-Temp.	49	1003.7	leicht bew.	E 7	1.5	-0.4	11.0	5.9	0.4	-7	7.9		1876	27.4	18.04.1880	-5.7	15.04.1913
Lindenberg	104	1003.3	wolkig	ENE 11	3.6	0.4	12.0	6.2	2.1	0	8.1		1947	26.6	18.04.1949	-6.1	12.04.1986
Manschnow	16	1003.1	wolkig	NNE 7	-0.4	-1.6	12.0	6.2	-1.7	-5	11.2	0.0					
Düsseldorf/Flugh.	41	1000.9	leicht bew.	WSW 4	1.0	-0.5	13.0	6.4	0.3	-2	12.4		1970	26.1	19.04.1988	-5.8	12.04.1986
Bocholt	24	1000.7	wolklos	still	-2.1	-3.4	11.5	4.8	-2.6	-6	12.8		1947	27.7	20.04.1968	-5.6	12.04.1986
Essen	161	1000.9	leicht bew.	S 7	3.9	-0.3	11.2	6.8	2.0	-1	12.4		1935	27.5	18.04.1949	-4.6	12.04.1986
Lüdenscheid	392	1001.3	wolkig	WNW 4	1.4	-1.7	10.5	4.6	0.0	-4	11.2						
Kahler Asten	859	-	wolkig	S 14	1.9	-2.2	6.1	1.9	0.4	-2	5.5		1955	20.7	20.04.1968	-11.3	12.04.1986
Bad Lippspringe	158	1000.8	wolkig	SE 18	5.7	-0.3	10.7	6.3	2.8	-0	11.8		1951	26.4	12.04.1952	-6.5	12.04.1986
Kessel	233	1002.3	leicht bew.	still	0.4	-0.6	12.1	6.8	0.7	-4	6.0		1951	27.6	20.04.1968	-7.4	12.04.1986
Göttingen	171	1002.7	leicht bew.	still	-2.3	-2.3	11.6	5.8	-2.5	-6	8.0		1947	28.2	18.04.1949	-6.0	11.04.1954
Leinefelde	358	1002.1	stark bew.	S 4	2.6	-0.1	10.3	5.0	1.7	-4	8.2		1947	25.5	19.04.1964	-7.3	12.04.1986
Braunlage	610	1003.1	-	N 4	-1.3	-2.1	8.0	2.1	-2.2	-5	10.6		1936	24.3	18.04.1949	-11.0	12.04.1986
Brocken	1153	-	leicht bew.	S 18	-1.4	-3.7	2.1	-1.2	-2.1	-6	10.7	77	1951	18.3	15.04.1959	-12.6	11.04.1986
Artern	166	1002.7	stark bew.	S 4	2.4	0.5	11.9	5.6	1.8	-0	8.6	0.0	1954	26.2	20.04.1996	-6.5	13.04.1986
Leipzig/Flugh.	149	1003.2	leicht bew.	ENE 7	1.3	-0.1	11.2	6.2	0.4	-1	7.3	0.0	1951	26.0	19.04.1968	-6.0	13.04.1986
Wittenberg	106	1003.0	wolkig	ENE 7	2.4	0.8	12.9	6.5	2.1	-0	7.7	0.0	1951	25.5	19.04.1968	-6.0	12.04.1986
Oschatz	152	1003.2	leicht bew.	still	-1.2	-1.4	13.1	6.2	-1.4	-4	4.8	0.0					
Dresden/Flugh.	232	1003.0	leicht bew.	SSW 4	1.6	1.0	10.4	5.4	1.2	-4	2.8		1917	28.0	17.04.1934	-6.3	13.04.1986
Doberlug-Kir.	100	1003.2	wolkig	still	-0.2	-0.2	12.0	6.0	-0.5	-4	6.2	0.0	1951	25.2	20.04.1996	-6.9	12.04.1986
Cottbus	70	1002.8	stark bew.	E 4	2.3	0.5	12.6	5.9	0.6	-3	5.5		1951	26.8	19.04.1968	-6.8	13.04.1997
Görlitz	240	1002.6	Nebel	W 4	2.8	2.2	10.5	5.2	2.5	0	4.2	0.1	1951	24.0	20.04.1988	-5.6	12.04.1986
Aachen	205	1000.5	leicht bew.	SSE 4	3.5	1.1	12.5	6.6	3.3	1	10.1		1891	29.3	18.04.1949	-4.7	12.04.1986
Nürburg-Berw.	486	1000.8	stark bew.	still	1.0	-0.6	10.7	5.4	0.1	-2	7.2	0.0					
Köln-Bonn/Flugh.	100	1000.8	wolkig	N 11	2.2	0.3	14.4	7.9	-0.1	-2	8.5	0.0	1958	28.5	20.04.1968	-8.8	12.04.1986
Bendorf	129	1001.3	leicht bew.	SE 4	2.7	0.5	15.8	8.8	2.2	-1	8.2		1951	28.0	20.04.1968	-4.9	12.04.19