

Amtsblatt des Deutschen Wetterdienstes

D 7311 A
ISSN 0936-5818
Schutzgebühr monatlich DM 30,25
einschließlich Versandkosten,
Einzelpreis DM 1,25
zuzüglich Versandkosten

Druck und Verlag: Deutscher Wetterdienst
Frankfurter Straße 135, 63067 Offenbach
Postanschrift: 63004 (Postfach), Telefon: (069) 80 62 - 42 83
Telefax: 4152871, Telefax: (069) 80 62 - 41 23
LZB: BLZ 505 000 00 Kto.-Nr.: 505 01004

Erscheint täglich; nur Postbezug

Jahrgang 2000

Samstag, den 15. April

Nummer: 106

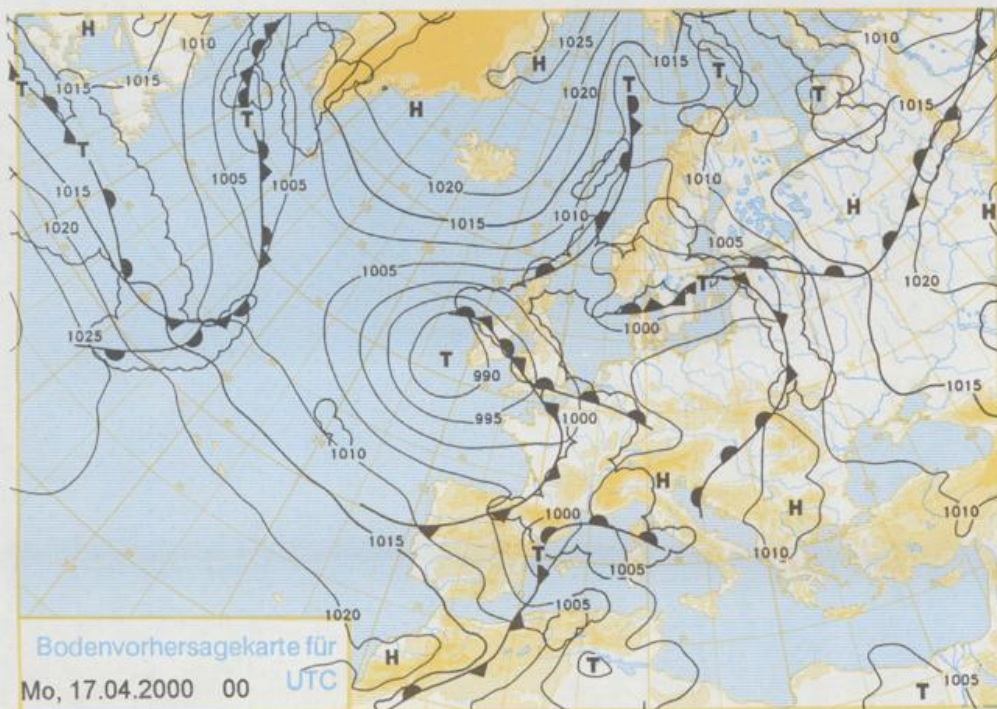

Deutschland – Vorhersage für Montag, 17.04.00

Das Frontensystem einer Zyklone, die von Irland zur schottischen Ostküste zieht, überquert Deutschland unter Abschwächung.

In der Nacht herrscht starke Bewölkung vor. Die Frühtemperaturen liegen zwischen 1 und 8°C.

Auch am Tage überwiegt starke Bewölkung, und im Westen und am Oberrhein regnet es am Vormittag. Später geht der Niederschlag mehr und mehr in Schauer über, die am Nachmittag nur noch am Niederrhein und im Nordwesten erwartet werden. Vereinzelt können dort auch Gewitter auftreten. Im Laufe des Nachmittags kommt im Süden leichter Regen auf. Die Tageshöchsttemperaturen erreichen Werte zwischen 12 und 18°C. Der Wind weht allgemein schwach aus Südwest bis West. Er frischt am Nachmittag im Nordwesten und Westen mäßig auf.

Weitere Aussichten für Dienstag, 18.04.00

Im Osten stark bewölkt und anfangs noch Regen. Von Westen Übergang zu wechselnder Bewölkung mit Schauern. Tagestemperaturen um 15°C.

Stereographische Projektion 1 : 60 000 000 60°N

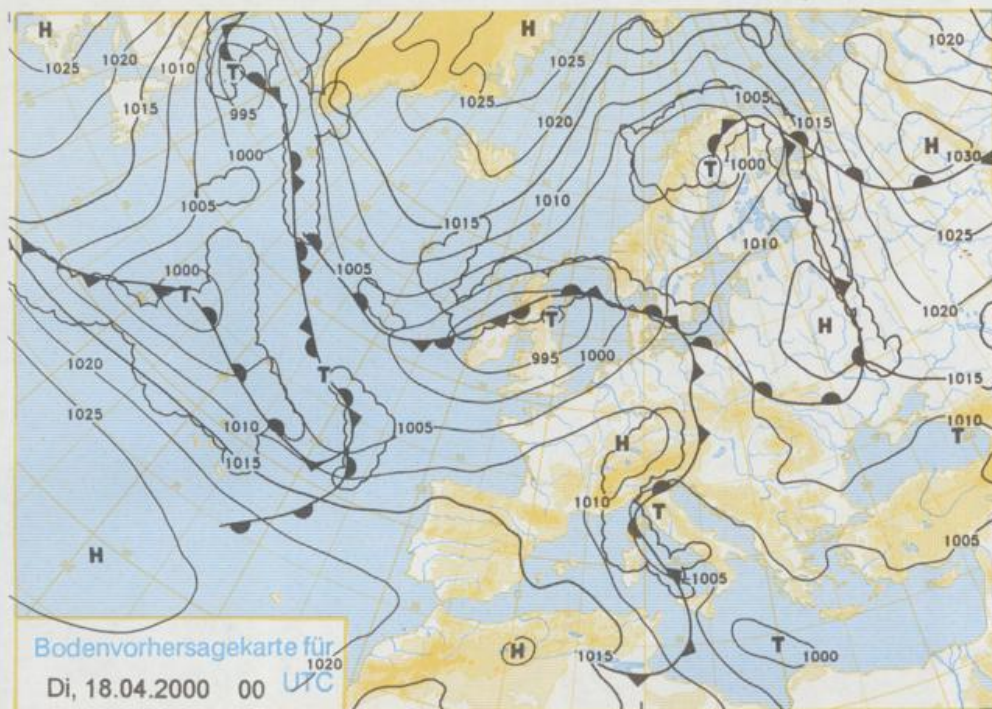

Bodenvorhersagekarte für
Di, 18.04.2000 00 UTC

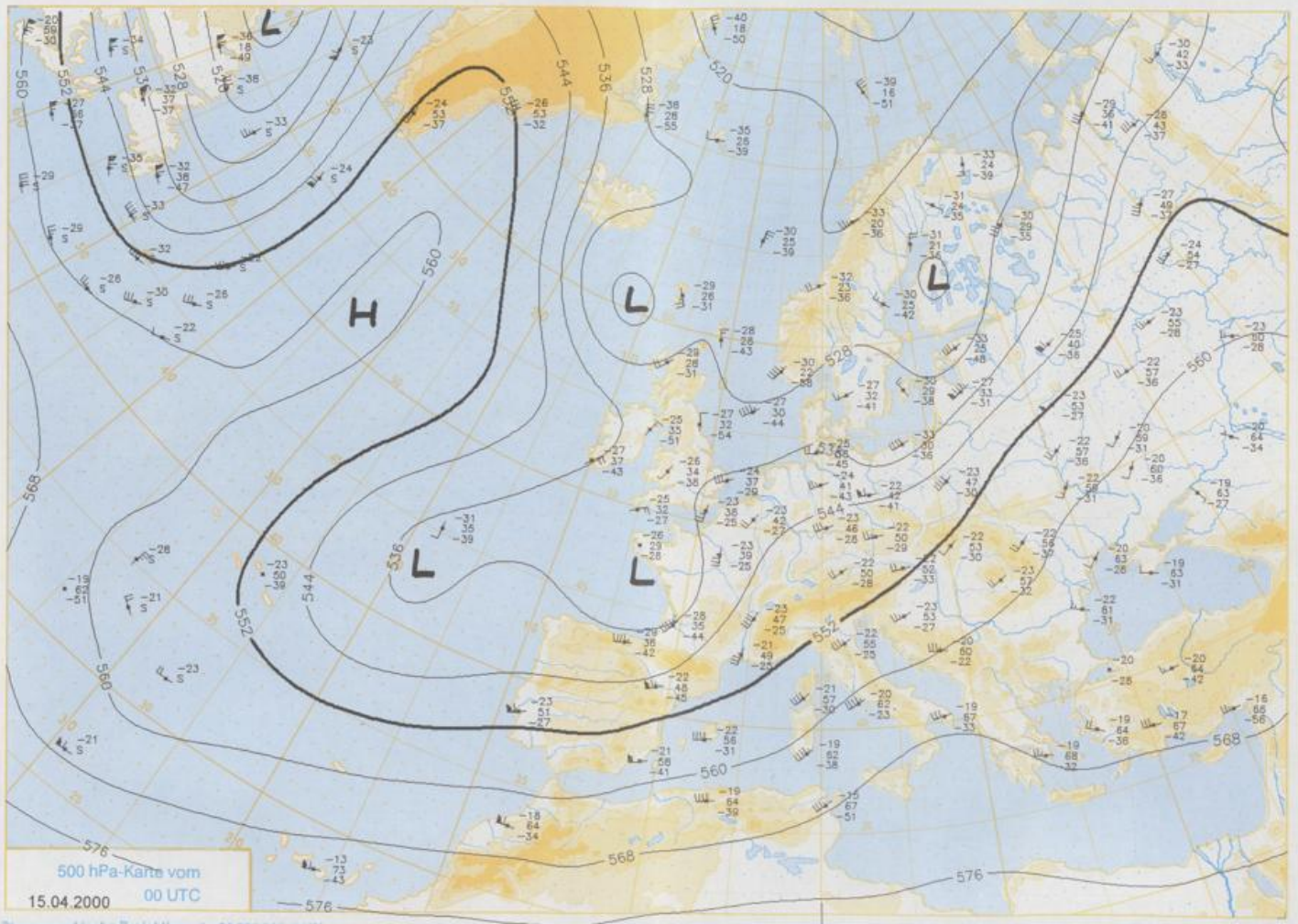

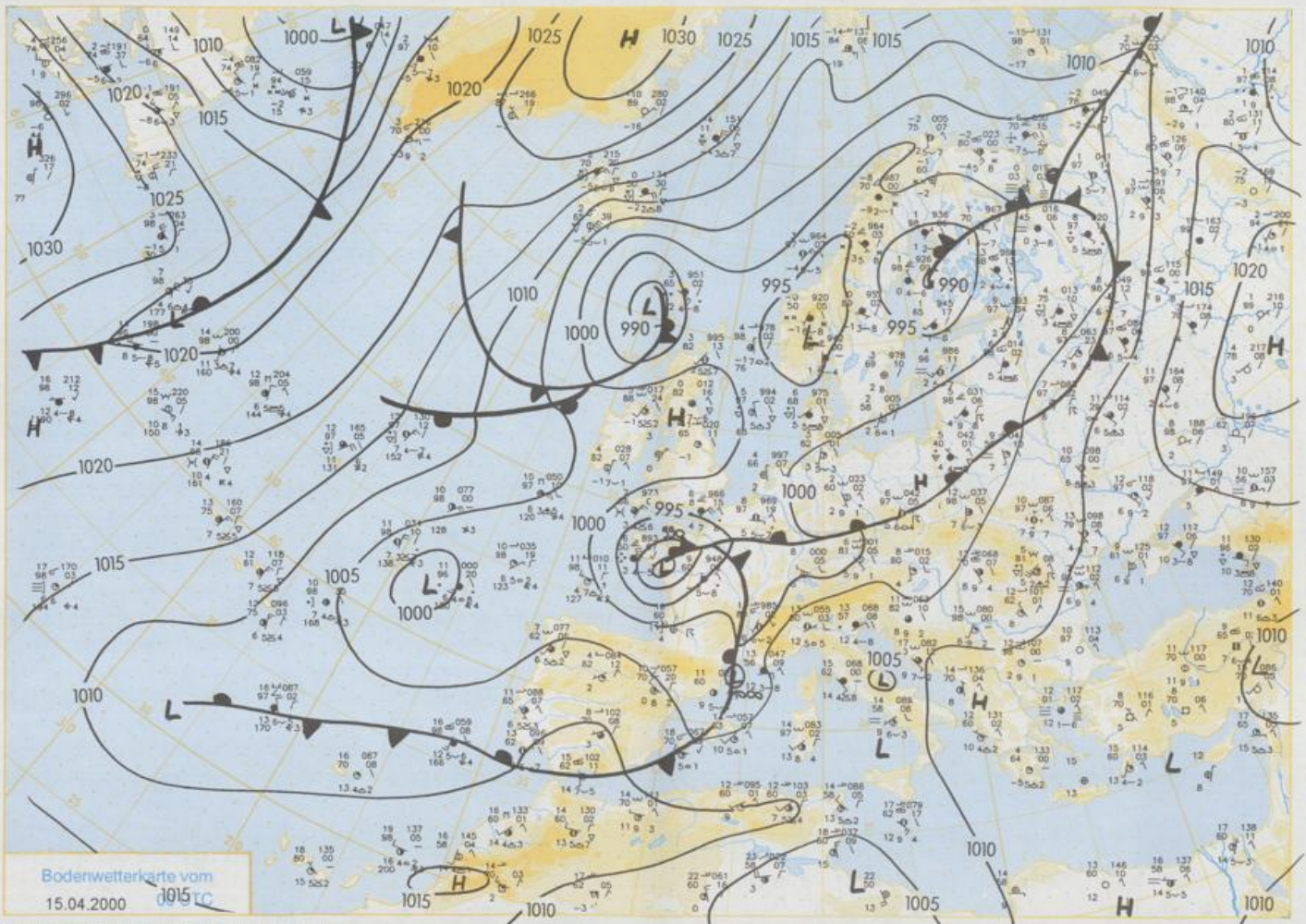

Stereographische Projektion 1 : 30 000 000 60°N

Wettermeldungen von Samstag, dem 15. April 2000 06 UTC

Station	Bar.-höhe (m)	Luftdr. red.NN (hPa)	Wetter	Wind km/h	Temperatur (Grad C)					Sonne Vort. Std.	RR 24h mm	Schnee Höhe cm	Extremwerte der Lufttemperatur in der Dekade vom 11.04. bis 20.04.					
					Luft 2 m	Tau-punkt	Max Vortag	Mittel 2 m	Min 5 cm				Nacht 2 m	seit	Datum			
					2 m	5 cm	5 cm	2 m	5 cm				seit	Datum				
Helgoland	8	998.9	leicht bew.	S	11	6.0	3.5	8.4	6.8	5.7	3	9.3	0.0	1953	15.8	19.04.1988	-2.1	14.04.1986
List / Sylt	29	998.9	stark bew.	SW	14	6.3	4.9	9.3	6.6	5.6	4	5.3	0.0	1937	21.4	18.04.1948	-3.7	14.04.1986
Leck	17	999.6	leicht bew.	S	11	3.7	2.8	9.1	5.9	2.3	-1	4.2	0.2	1974	22.5	20.04.1996	-5.8	18.04.1991
St.P.-Ording	11	999.0	leicht bew.	SSW	7	5.3	3.2	9.8	7.0	4.7	3	9.2	0.0	1951	23.5	20.04.1996	-6.0	12.04.1986
Schleswig	48	1000.2	Nebel	S	4	1.3	1.3	10.4	5.7	1.1	0	4.6	3	1947	25.2	18.04.1948	-5.3	12.04.1957
Kiel	31	1000.2	stark bew.	S	7	3.4	3.2	11.1	6.5	2.7	1	6.3	5	1940	24.2	14.04.1959	-6.7	12.04.1986
Westermarckf.	9	1000.1	Nebel	SSE	11	2.6	2.5	9.4	6.0	1.0	-0	4.6	1	1948	21.8	14.04.1959	-2.6	14.04.1986
Arkona	42	1001.7	leicht bew.	SSW	18	3.8	3.1	8.5	6.0	1.9	0	6.4	0.0	1951	24.0	20.04.1988	-2.8	14.04.1970
Norderney	16	998.7	wollik	E	7	3.1	2.4	10.6	7.1	2.8	1	10.8	0.0	1947	24.2	18.04.1968	-2.4	12.04.1986
Bremerhaven	11	999.3	stark bew.	ESE	11	3.7	3.6	11.3	7.3	3.2	1	6.3	0.0	1949	24.9	19.04.1964	-3.0	14.04.1970
Cuxhaven	12	999.3	stark bew.	still	7	3.7	2.9	11.4	7.6	1.8	-0	8.7	0.4	1946	24.7	14.04.1959	-2.1	14.04.1986
Hamburg/Flugh.	15	999.6	stark bew.	ESE	7	4.3	3.0	11.9	7.0	2.7	-1	5.5	0.2	1891	26.3	13.04.1952	-6.5	12.04.1986
Lübeck	15	999.9	stark bew.	NE	4	2.2	2.1	12.6	6.0	0.0	-4	5.1	0.0	1890	26.0	18.04.1948	-8.4	12.04.1986
Boltenhagen	17	1000.6	stark bew.	SSE	4	2.4	1.8	11.3	6.4	1.2	-1	4.8	0.3	1951	24.5	20.04.1988	-4.3	15.04.1957
Schwerin	68	1000.5	stark bew.	E	4	2.9	2.6	11.8	6.3	2.4	-2	4.7	0.5	1947	24.8	20.04.1988	-5.1	12.04.1986
Warnemünde	10	1000.6	stark bew.	S	7	3.6	1.9	11.2	6.8	3.0	1	5.6	0.0	1951	24.7	20.04.1988	-4.0	13.04.1957
Teterow	50	1001.3	wollik	SE	7	3.3	3.1	11.6	5.7	0.5	-2	6.0	0.0	1947	24.7	20.04.1986	-6.5	12.04.1986
Berth	7	1001.5	wollik	SSE	4	2.2	1.1	10.2	5.2	-0.1	-2	5.6	0.0	1967	26.5	20.04.1988	-5.8	12.04.1986
Greifswald	6	1001.7	wollik	S	11	3.5	2.9	12.0	7.8	2.2	-2	8.6	0.0	1951	25.1	20.04.1986	-10.6	13.04.1957
Ueckermünde	7	1002.1	wollik	S	7	3.2	2.2	11.8	7.9	1.6	-1	5.1	0.0	1951	25.2	14.04.1961	-5.9	13.04.1958
Emden	5	998.1	stark bew.	ENE	7	2.8	2.7	10.9	5.0	0.8	-2	8.0	0.9	1947	25.0	19.04.1964	-4.0	12.04.1958
Oldenburg	20	998.8	stark bew.	E	7	3.7	2.8	10.9	6.6	1.8	-1	4.6	0.3	1990	25.2	20.04.1996	-4.3	12.04.1996
Bremen/Flugh.	5	999.0	Regen	SE	11	4.2	3.5	11.3	5.6	2.2	-0	5.6	3	1890	26.3	17.04.1949	-6.2	12.04.1986
SoLtau	78	999.6	stark bew.	NNE	7	3.3	3.2	10.9	5.1	0.4	-1	3.8	1	1948	25.8	12.04.1952	-9.0	12.04.1986
Boizenburg	46	1000.8	Regen	SE	11	2.3	2.1	11.7	7.0	1.9	-1	5.4	0.0	1951	25.2	13.04.1952	-6.6	12.04.1986
Lüchow	18	1000.5	bedeckt	N	4	2.1	1.9	10.6	6.3	-1.2	-2	2.9	0.3	1955	25.2	20.04.1996	-6.1	13.04.1957
Seehausen/Altm.	23	1000.4	stark bew.	ESE	4	2.7	2.5	10.9	6.6	-0.6	-2	2.6	1					
Marnitz	85	1001.1	Regen	still	7	3.8	2.8	11.3	6.4	0.7	-3	6.1	0.0	1951	25.0	20.04.1988	-6.4	12.04.1986
Neuruppin	39	1001.2	wollik	E	7	3.7	3.6	10.7	7.1	1.5	-2	3.3	0.0	1958	24.1	14.04.1961	-4.4	13.04.1986
Neubrandenburg	80	1001.6	stark bew.	SSE	14	4.0	3.8	10.5	5.5	2.7	-0	6.0	0.3					
Angermünde	55	1002.1	Nebel	SE	11	3.4	3.4	11.0	8.2	1.0	-1	2.5	0.0	1951	25.9	19.04.1968	-6.3	15.04.1957
Lingen	26	996.9	stark bew.	ENE	7	5.7	5.2	10.6	5.4	3.7	-2	3.6	2	1951	27.0	20.04.1968	-5.6	12.04.1986
Münst.-Osn./Flugh.	53	996.2	bedeckt	E	11	5.9	5.8	11.4	6.0	3.4	1	3.7	5	1990	25.6	20.04.1996	-5.5	20.04.1991
Osnabrück	97	996.8	Regen	E	11	5.4	5.4	11.1	5.8	3.2	1	3.7	5	1952	26.3	20.04.1968	-5.3	12.04.1986
Diepholz	43	997.8	Regen	E	11	5.5	4.9	10.7	5.6	1.8	-1	5.1	2	1952	26.4	20.04.1968	-6.0	12.04.1986
Bad Seuzellen	139	997.2	stark bew.	ENE	7	5.8	3.9	11.2	6.2	4.3	2	3.2	1	1935	27.0	20.04.1968	-5.7	12.04.1986
Hannover/Flugh.	59	998.5	Sprühregen	E	14	5.5	4.1	11.3	6.0	3.0	1	3.3	1	1936	27.2	12.04.1939	-6.3	12.04.1986
Braunschweig	88	999.4	bedeckt	ESE	14	6.5	3.9	11.1	6.1	3.1	0	1.5	0.0	1891	27.6	16.04.1904	-5.4	12.04.1986
Gerdelegen	48	1000.1	stark bew.	ESE	7	5.1	4.6	11.1	6.7	-0.5	-2	0.6	0.9	1947	25.9	20.04.1996	-11.0	12.04.1986
Magdeburg	85	1001.1	stark bew.	ESE	7	4.9	4.8	10.1	6.6	1.5	-2	1.8	0.2	1947	27.6	18.04.1949	-6.9	12.04.1986
Potsdam	100	1001.8	stark bew.	ESE	14	3.7	3.5	10.7	6.6	2.8	1	0.9	5	1893	28.3	15.04.1922	-6.4	12.04.1913
Berlin-Temp.	49	1001.9	leicht bew.	ESE	11	4.5	4.5	11.1	8.1	0.4	-4	1.0	4	1876	27.4	18.04.1880	-5.7	15.04.1913
Lindenberg	104	1002.3	leicht bew.	ESE	14	5.1	5.0	10.9	7.7	3.6	2	2.7	2	1947	26.6	18.04.1949	-6.1	12.04.1986
Menschnow	16	1002.1	wollik	E	4	4.6	4.6	11.1	8.1	1.4	-1	2.7	0.1					
Düsseldorf/Flugh.	41	995.3	stark bew.	ESE	7	7.4	6.3	13.1	9.5	6.3	5	6.3	5	1970	26.1	19.04.1988	-5.8	12.04.1986
Bocholt	24	995.4	bedeckt	E	11	6.9	4.9	11.1	6.8	6.2	3	3.9	4	1947	27.7	20.04.1968	-5.6	12.04.1986
Essen	161	996.2	stark bew.	E	11	6.3	5.4	12.7	8.6	6.1	5	6.7	4	1935	27.5	18.04.1949	-4.6	12.04.1986
Lüdenscheid	392	995.8	stark bew.	S	11	7.7	4.8	9.0	5.2	4.2	3	2.7	2					
Kehler Asten	859	-	wollik	S	25	3.1	3.0	2.6	1.2	1.3	-0	5	5	1955	20.7	20.04.1968	-11.3	12.04.1986
Bad Lipspringe	158	996.8	wollik	WNW	7	6.8	3.4	10.0	5.8	3.8	1	1.9	0.0	1951	26.4	12.04.1952	-6.5	12.04.1986
Kassel	233	998.0	stark bew.	S	4	5.9	3.8	8.8	6.0	4.5	3	2	2	1951	27.6	20.04.1968	-7.4	12.04.1986
Göttingen	171	998.4	stark bew.	ESE	14	6.8	5.5	10.0	5.6	1.7	-1	0.4	0.3	1947	28.2	18.04.1949	-6.0	11.04.1954
Leinefelde	356	998.9	stark bew.	ESE	7	5.6	4.3	8.6	4.8	2.7	-1	0.5	3	1957	25.5	19.04.1964	-7.3	12.04.1986
Braunlage	610	999.9	stark bew.	N	7	2.9	2.9	5.0	2.4	-0.5	-3	0.3	5	1936	24.3	18.04.1949	-11.0	12.04.1986
Brocken	1153	-	Schauer	S	43	0.3	0.1	0.0	-0.6	-1.7	-5	4	78	1951	18.3	15.04.1959	-12.6	11.04.1986
Artern	166	1000.7	stark bew.	WNW	11	5.1	4.6	10.8	7.4	3.4	2	0.2	2	1954	26.2	20.04.1996	-8.5	13.04.1986
Leipzig/Flugh.	149	1000.2	leicht bew.	ESE	14	5.3	4.3	10.9	8.3	4.2	3	0.3	0.1	1951	26.0	19.04.1968	-6.0	13.04.1986
Wittenberg	106	1000.5	leicht bew.	E	11	5.4	5.2	10.2	7.5	3.2	0	1.2	3	1951	25.5	19.04.1968	-6.0	12.04.1986
Oschatz	152	1000.9	wollik	SE	7	6.0	5.2	11.0	8.2	5.3	3	0.2	1					
Dresden/Flugh.	232	1001.2	leicht bew.	SE	11	5.9	4.1	10.2	8.0	4.2	2	0.2	1	1917	28.0	17.04.1934	-6.3	13.04.1986
Doberlug-Kir.	100	1001.5	leicht bew.	ENE	7	5.4	5.2	11.7	8.4	4.2	0	1.3	0.7	1951	25.2	20.04.1996	-6.9	12.04.1986
Cottbus	70	1001.8	leicht bew.	E	11	6.2	5.3	12.9	9.2	5.3	3	2.2	2	1951	26.8	19.04.1968	-6.6	13.04.1997
Görlitz	240	1001.7	wolkenlos	ESE	18	6.6	3.7	10.3	7.9	4.4	2	0.6	0.4	1951	24.0	20.04.1988	-5.6	12.04.1986
Aachen	205	994.6	stark bew.	SSW	18	8.5	8.5	12.2	8.4	5.9	5	2.9	3	1891	29.3	18.04.1949	-4.7	12.04.1986
Nürnberg-Barw.	486	996.1	stark bew.	SSW														