

Deutschland – Vorhersage für Dienstag, den 26.09.00

Das Hoch über der Ostsee und dem Baltikum bestimmt das Wetter vor allem im Nordosten mit relativ trockener Festlandsluft. Ein sich abschwächendes Tief über Deutschland beeinflusst mit feuchter Meeresluft die Mitte und den Südosten Deutschlands. Von Westen her verstärkt sich Hochdruckeinfluss.

Nach Frühtemperaturen zwischen 4°C im Nordosten, 8°C im Südwesten und 12°C in der Mitte ist es im Nordosten sonnig, im Westen und Südwesten heiter bis wolkig und trocken. Vor allem zwischen Weser und Elbe sowie in Bayern herrscht starke Bewölkung vor, die im Tagesverlauf von Nordwesten her auflockert, aus der im Südosten jedoch anfangs noch teils schauerartiger Regen fällt. Die Temperaturen steigen unter Wolken und an der Ostsee auf Werte um 17°C, sonst auf 18 bis 21°C. Der Wind weht im Nordosten mäßig aus Ost bis Südost, sonst ist es schwachwindig.

Weitere Aussichten für Mittwoch, den 27.09.00

In der Mitte und im Süden teils nur zögernde Frühnebelauflösung. Sonst heiter bis wolkig und trocken, im Nordosten auch sonnig, aber böig auflebender Südostwind. 16 bis 21°C.

Stereographische Projektion 1 : 60 000 000 60°N

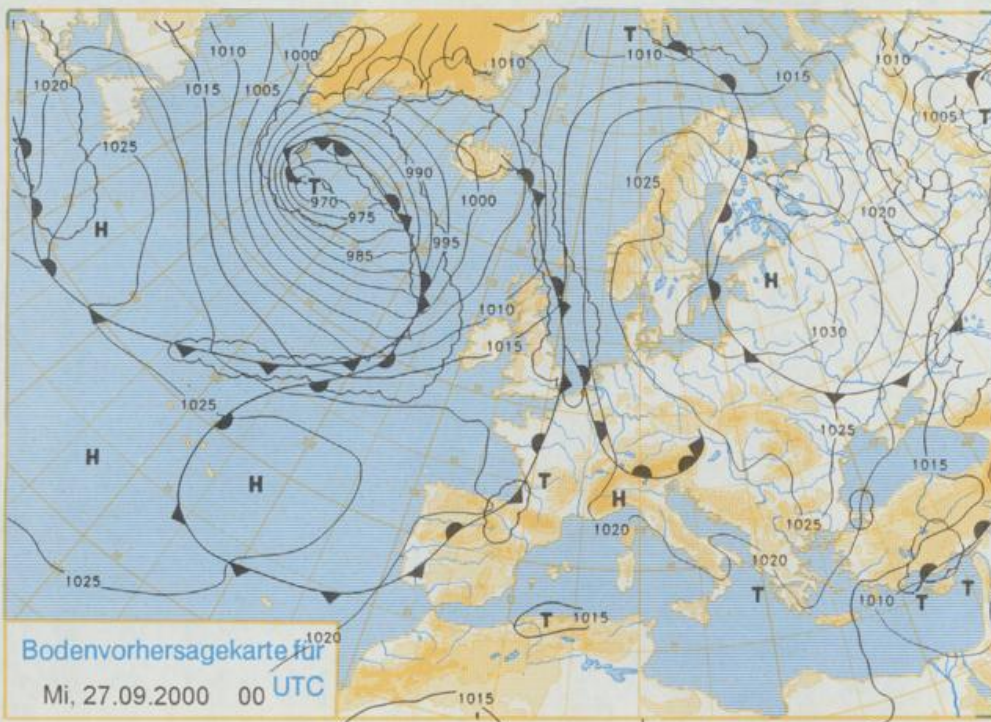

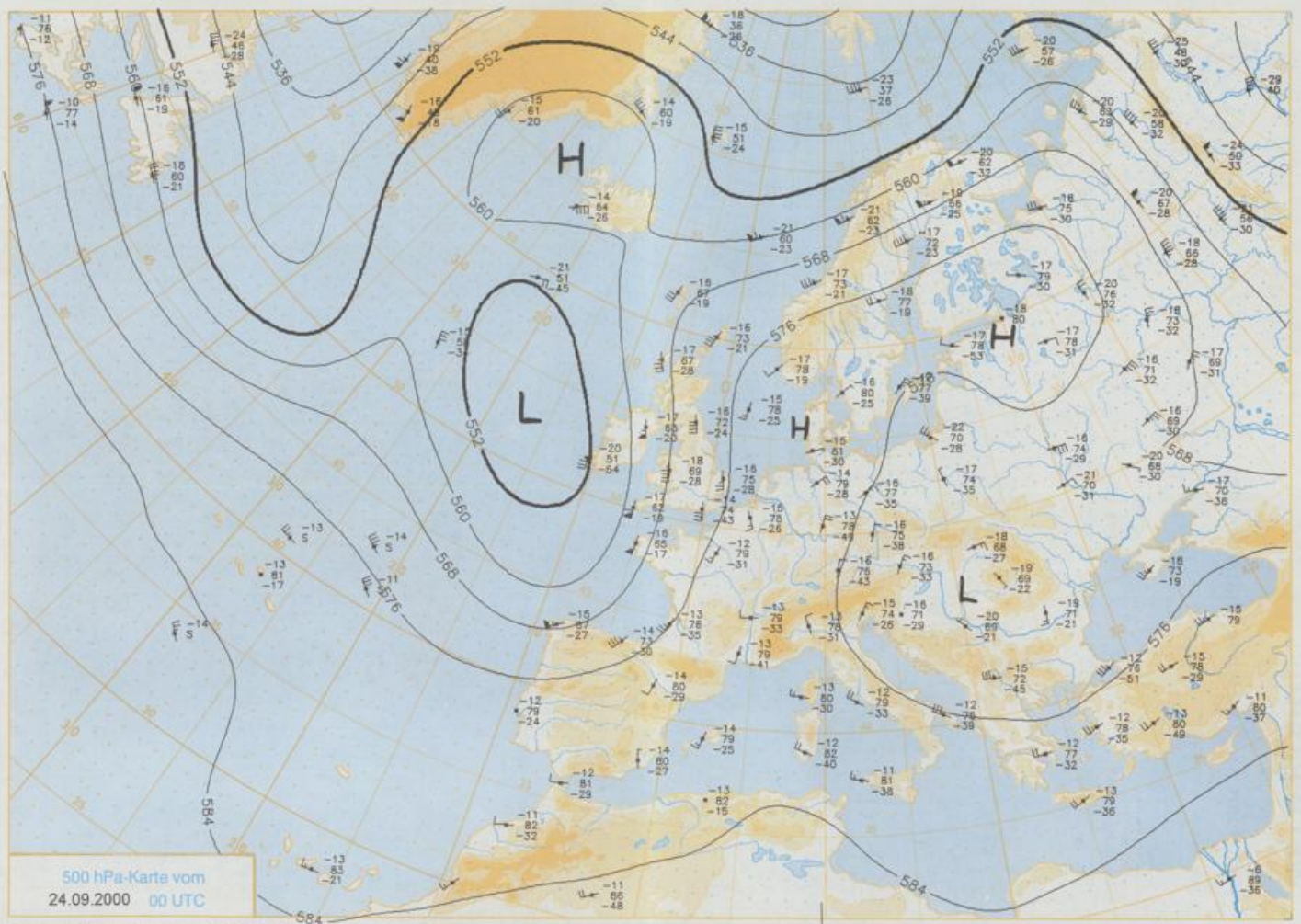

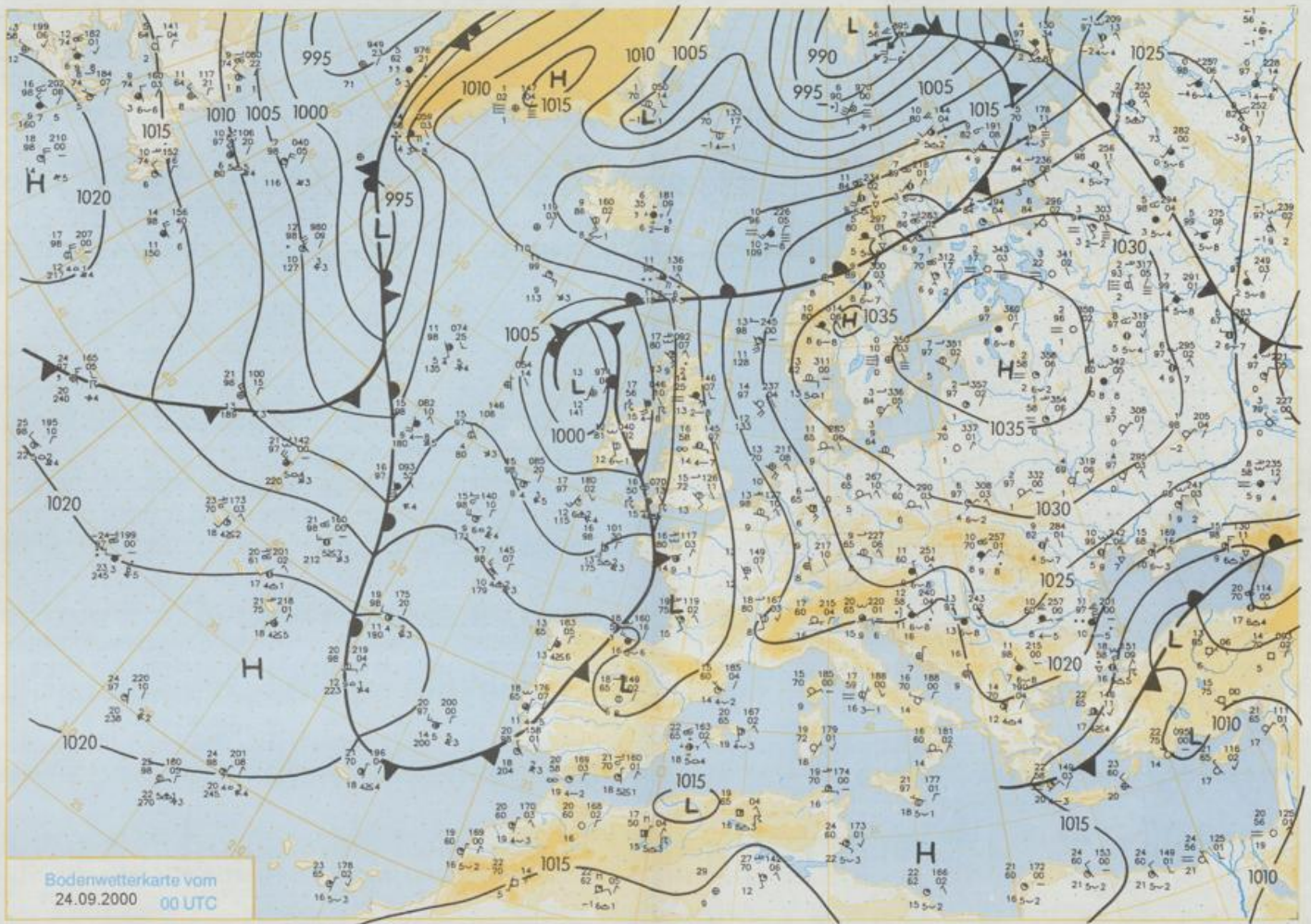

Stereographische Projektion 1 : 30 000 000 60°N

Wettermeldungen von Sonntag, dem 24. September 2000 06 UTC

Station	Bar.- höhe (m)	Luftdr. red.NN (hPa)	Wetter	Deutschland										Extremwerte der Lufttemperatur						
				Wind	Temperaturen (Grad C)					Sonne	RR	Schnee	in der Dekade vom 21.09. bis 30.09.							
					km/h	Luft 2 m	Tau- punkt	Max	Mittel				Min	Nacht 2 m	5 cm	Vort.	Std.	24h mm	höhe cm	seit
Helgoland	8	1024.7	leicht bew.	ESE	50	12.1	8.3	17.6	15.2	11.9	11	10.6				1952	20.5	22.09.1989	5.7	30.09.1954
List / Sylt	29	1026.5	leicht bew.	ESE	32	9.8	7.8	17.6	13.4	9.7	7	10.6				1937	23.2	21.09.1989	4.5	27.09.1939
Leck	17	1027.5	leicht bew.	E	11	5.4	4.5	18.8	12.2	5.7	3	10.9				1974	25.2	22.09.1989	-1.2	30.09.1979
St.P.-Ording	11	1025.8	leicht bew.	E	18	6.3	5.6	18.8	12.8	6.0	5	10.9				1951	25.2	22.09.1989	1.5	30.09.1979
Schleswig	48	1027.8	leicht bew.	E	11	8.3	6.1	18.6	13.0	8.2	7	10.9				1947	24.9	25.09.1949	1.3	30.09.1957
Kiel	31	1028.1	wolkenlos	E	11	8.6	6.3	19.1	13.3	8.3	7	10.9				1940	24.8	21.09.1980	0.6	28.09.1957
Westermarckd.	9	1028.3	leicht bew.	E	14	8.2	8.0	16.7	12.4	6.4	5	11.1				1948	22.5	28.09.1982	3.0	27.09.1970
Arkona	42	1030.1	wolkenlos	E	22	11.6	7.0	15.2	13.2	11.1	9	10.8				1951	23.0	21.09.1982	3.4	29.09.1954
Norderney	16	1022.8	leicht bew.	ESE	22	8.5	6.7	18.5	13.5	8.5	8	10.9				1947	25.5	22.09.1989	5.6	28.09.1954
Bremerhaven	11	1024.7	leicht bew.	E	18	7.6	5.0	19.2	13.4	7.6	6	10.7				1949	20.5	22.09.1989	3.6	28.09.1957
Cuxhaven	12	1025.2	leicht bew.	ESE	32	9.6	6.8	18.9	14.4	9.6	8	10.8				1946	23.6	28.09.1961	4.6	27.09.1974
Hamburg/Flugh.	15	1026.5	wolkenlos	E	14	7.5	4.1	19.2	13.7	7.3	5	10.2				1891	25.6	23.09.1938	-1.2	29.09.1936
Lübeck	15	1027.1	wolkenlos	E	11	4.2	4.1	21.1	10.9	4.1	0	9.2				1890	24.4	23.09.1938	-2.6	30.09.1928
Boltenhagen	17	1027.9	wolkenlos	E	25	9.3	6.1	17.4	12.6	9.3	8	9.1				1951	24.3	26.09.1982	0.7	26.09.1957
Schwerin	68	1027.5	wolkenlos	E	7	7.0	5.1	18.5	12.7	7.0	5	9.1				1948	24.3	21.09.1989	1.5	28.09.1957
Warnemünde	10	1028.2	wolkenlos	SE	11	7.1	4.8	19.0	12.2	6.8	6	8.1				1951	26.3	22.09.1989	3.4	29.09.1978
Teterow	50	1028.8	wolkenlos	E	11	7.1	4.8	19.0	12.2	6.8	6	8.1				1947	27.9	22.09.1989	0.2	27.09.1970
Barth	7	1029.4	wolkenlos	ENE	11	6.4	4.8	17.7	11.1	6.3	3	10.6				1967	26.3	30.09.1975	-0.5	29.09.1970
Greifswald	8	1029.4	wolkenlos	E	7	5.0	4.8	16.8	10.3	4.6	1	11.2				1951	26.2	21.09.1989	0.7	27.09.1970
Ueckermünde	7	1029.6	wolkenlos	E	14	5.5	2.9	16.3	11.0	5.2	1	10.9				1951	26.2	21.09.1989	-1.3	27.09.1970
Emden	5	1022.6	leicht bew.	E	22	7.1	6.2	18.3	12.4	7.1	6	10.5				1947	27.3	22.09.1989	2.8	29.09.1966
Oldenburg	20	1023.9	leicht bew.	E	18	6.9	5.0	19.2	13.0	6.8	6	10.5				1990	23.5	22.09.1992	2.2	21.09.1967
Bremen/Flugh.	5	1024.3	leicht bew.	E	14	6.6	4.7	19.1	13.4	6.4	5	10.8				1890	26.7	29.09.1934	-1.2	28.09.1939
Soltau	78	1025.4	wolkenlos	E	14	6.1	4.0	19.3	12.5	6.0	5	10.5				1947	26.4	22.09.1989	-1.1	21.09.1997
Boizenburg	46	1027.1	wolkenlos	E	11	5.6	3.8	19.4	12.2	5.6	4	8.9				1951	25.1	22.09.1989	1.7	28.09.1954
Lüchow	18	1026.8	wolkenlos	ENE	7	4.3	3.6	19.7	11.8	3.6	2	9.3				1955	26.7	21.09.1989	-0.2	25.09.1979
Seehausen/Altm.	23	1026.8	wolkenlos	E	11	4.9	3.8	19.3	11.6	4.6	2	10.4				1951	25.8	21.09.1989	-0.1	27.09.1877
Marnitz	85	1027.9	wolkenlos	ENE	4	3.1	2.9	19.8	10.2	2.4	-3	9.9				1958	26.3	21.09.1989	1.0	30.09.1969
Neuruppin	39	1027.8	wolkenlos	E	7	6.0	4.2	18.4	12.2	6.0	4	10.8				1958	26.3	21.09.1989	1.0	30.09.1969
Neubrandenburg	80	1029.0	wolkenlos	ENE	14	3.8	3.0	18.5	11.6	3.2	2	10.8				1951	26.6	21.09.1989	-2.1	29.09.1970
Angermünde	55	1028.6	wolkenlos	ENE	11	3.1	3.1	18.0	10.6	2.8	0	11.0				1951	26.6	21.09.1989	-2.1	29.09.1970
Lingen	26	1021.8	leicht bew.	E	7	8.4	6.7	19.3	12.9	8.1	7	9.7				1951	28.0	22.09.1989	1.3	30.09.1969
Münst.-Osn./Flugh.	53	1021.4	leicht bew.	E	4	8.7	6.3	18.9	13.2	8.6	7	10.1				1990	24.5	27.09.1992	1.6	28.09.1977
Osnabrück	97	1022.1	leicht bew.	ESE	14	8.6	6.0	18.7	12.6	8.4	6	10.1				1952	26.0	22.09.1989	1.8	28.09.1960
Diepholz	43	1022.9	leicht bew.	E	18	6.8	5.5	18.9	12.2	6.8	5	10.5				1952	26.6	22.09.1989	-1.3	30.09.1969
Bad Salzfluten	139	1022.4	leicht bew.	NNE	7	6.7	4.7	18.3	12.3	4.7	4	9.5				1936	26.7	22.09.1989	-1.6	28.09.1939
Hannover/Flugh.	59	1024.2	leicht bew.	E	18	5.6	4.0	18.8	13.2	4.9	3	10.9				1936	27.6	27.09.1938	-1.3	30.09.1969
Braunschweig	88	1025.3	wolkenlos	E	7	4.8	3.3	19.1	12.4	4.8	2	10.8				1891	26.7	28.09.1948	-0.1	29.09.1979
Gardelegen	48	1025.9	wolkenlos	ENE	4	5.0	3.8	19.4	11.4	4.9	3	10.2				1947	26.5	21.09.1989	-2.3	30.09.1959
Magdeburg	85	1026.0	wolkenlos	NE	7	4.6	3.1	19.2	11.3	4.6	2	10.8				1947	28.3	26.09.1982	0.0	30.09.1959
Potsdam	100	1027.4	wolkenlos	E	14	4.9	3.6	19.0	11.2	4.9	3	11.2				1893	28.4	26.09.1917	0.1	29.09.1970
Berlin-Temp.	-49	1027.3	wolkenlos	ENE	14	5.2	3.6	17.8	11.8	5.0	4	11.1				1876	28.1	26.09.1917	-1.5	24.09.1886
Lindenberg	104	1027.9	wolkenlos	ENE	14	4.1	2.8	16.9	10.9	4.0	3	10.5				1947	27.8	21.09.1982	0.7	28.09.1954
Manschnow	16	1028.0	wolkenlos	E	14	2.9	1.8	17.2	9.7	2.8	2	10.3				1947	27.8	21.09.1982	0.7	28.09.1954
Düsseldorf/Flugh.	41	1019.6	leicht bew.	ENE	11	7.4	6.2	19.3	13.8	7.3	5	11.0				1969	29.1	22.09.1989	1.1	26.09.1972
Bocholt	24	1019.3	leicht bew.	E	18	9.6	7.0	20.1	14.0	9.5	8	9.3	0.0			1947	28.1	22.09.1989	0.8	23.09.1979
Essen	161	1019.5	leicht bew.	E	11	8.5	6.9	18.5	13.8	8.3	7	11.1				1935	27.7	22.09.1989	0.7	29.09.1936
Lüdenscheid	392	1019.9	leicht bew.	E	7	9.1	5.9	16.3	11.4	8.6	5	11.0				1951	28.0	22.09.1989	1.3	30.09.1969
Kahler Asten	859	-	leicht bew.	SSE	29	5.5	4.6	11.3	7.8	5.3	5	3.3				1955	23.1	22.09.1989	-0.3	29.09.1995
Bad Lipspringe	158	1022.1	leicht bew.	E	25	8.9	5.5	17.9	13.8	8.3	7	8.5				1951	27.1	24.09.1961	1.4	24.09.1879
Kassel	233	1023.6	wolkenlos	still	6	6.3	5.5	18.3	12.5	8.3	2	8.4				1951	27.6	30.09.1975	1.4	30.09.1987
Göttingen	171	1023.9	wolkenlos	E	7	4.9	3.9	18.3	11.5	4.4	1	8.3				1947	27.3	25.09.1949	-1.7	30.09.1959
Lainfelde	356	1024.3	wolkenlos	ESE	7	4.5	4.5	16.2	11.4	4.5	2	8.2				1957	26.3	26.09.1982	0.3	26.09.1986
Braunlage	-	keine	sten	-	-	-	-	-	-	-	-	-				1936	26.0	25.09.1949	-1.3	28.09.1939
Brocken	1153	-	wolkenlos	SE	29	9.0	-23.1	9.2	5.7	3.8	3	11.5				1951	22.0	24.09.1961	-2.2	29.09.1995
Artern	166	1025.6	wolkenlos	NE	11	3.1	2.7	18.4	12.2	3.0	1	7.0				1954	29.6	26.09.1982	0.0	23.09.1964
Leipzig/Flugh.	149	1025.3	wolkenlos	E	14	4.4	3.6	17.4	10.3	4.0	3	8.9				1951	28.8	22.09.1981	-0.2	30.09.1959
Wittenberg	106	1025.9	wolkenlos	E	11	5.3	4.1	18.6	11.9	5.2	4	11.0				1951	28.4	22.09.1981	0.7	28.09.1954
Oschatz	152	1026.1	wolkenlos	E	4	3.3	2.7	17.9	10.4	3.3	1	10.4				1917	28.3	21.09.1981	1.0	23.09.1931
Dresden/Flugh.	232	1026.4	wolkenlos	E	11	5.1	3.1	15.6	10.4	4.9	3	11.3				1951	28.3	30.09.1961	-3.2	30.09.1959
Doberlug-Kir.	100	1026.8	wolkenlos	E	11	4.0														