

## Amtsblatt des Deutschen Wetterdienstes

D 7311 A  
ISSN 0936-5818

Schutzgebühr monatlich DM 30,25  
einschließlich Versandkosten,  
Einzelpreis DM 1,25  
zuzüglich Versandkosten

Druck und Verlag: Deutscher Wetterdienst  
Frankfurter Straße 135, 63067 Offenbach  
Postanschrift: 63004 (Postfach), Telefon: (069) 80 62 - 22 83  
Telefax: 4152871, Telefax: (069) 80 62 - 24 84  
LZB: BLZ 505 000 00 Kto.-Nr.: 505 01004

Erscheint täglich; nur Postbezug

Jahrgang 1998

Dienstag, den 07. April

Nummer: 97

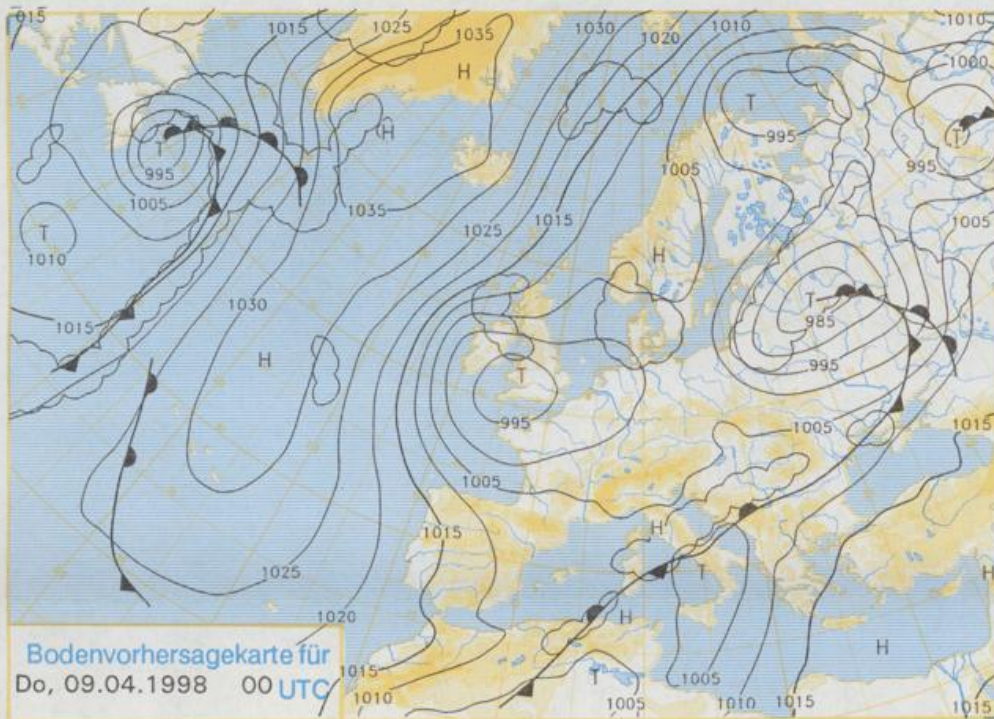

Stereographische Projektion 1 : 60 000 000 60°N

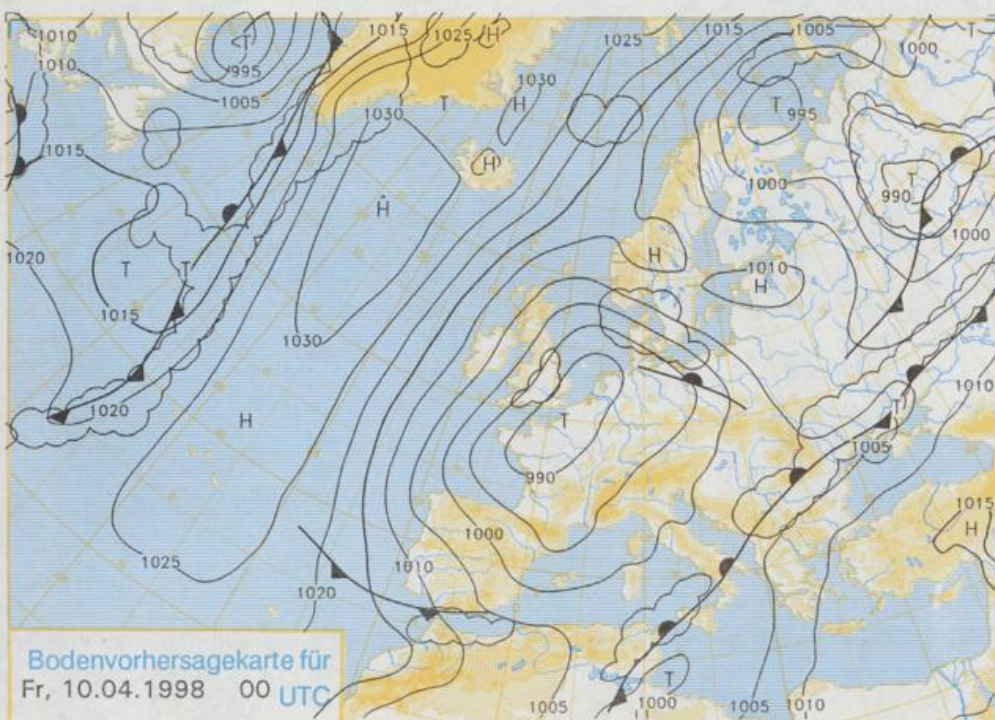

### Deutschland-Vorhersage für Donnerstag, den 09.04.98

Am Donnerstag verlagert sich ein Tief von den Britischen Inseln nach Frankreich. Dabei dringt in den äußersten Nordosten Deutschlands kühlere Luft ein, während im übrigen Deutschland eine mildere Luftmasse dominiert. Zwischen beiden Luftmassen bildet sich eine Warmfront aus. An dieser Warmfront regnet es etwas. Sonst ist es in Deutschland wechselnd oder stark bewölkt, und im Tagesverlauf kommen schauerartige Regenfälle auf. Örtlich muß auch mit Gewittern gerechnet werden. Die Temperaturen erreichen im Nordosten Werte um 7 Grad, sonst liegen sie meist zwischen 10 und 14 Grad. Am Alpenrand, wo es zwischenzeitlich föhnige Aufhellungen gibt, können auch 16 Grad erreicht werden. In der Nacht zum Donnerstag gehen die Temperaturen auf Werte um 5 Grad zurück, in Bayern, wo es gebietsweise aufklart, werden Tiefstwerte nahe 0 Grad erwartet. Der Wind ist meist schwach und kommt aus südlichen bis südöstlichen Richtungen. Er lebt bei Schauern oder Gewittern böig auf.

### Weitere Aussichten für Freitag, 09.04.98

Wechselnde, überwiegend starke Bewölkung mit einzelnen meist schauerartigen Regenfällen. Tageshöchsttemperaturen 10 bis 12 Grad. Mäßiger Wind aus westlichen Richtungen.

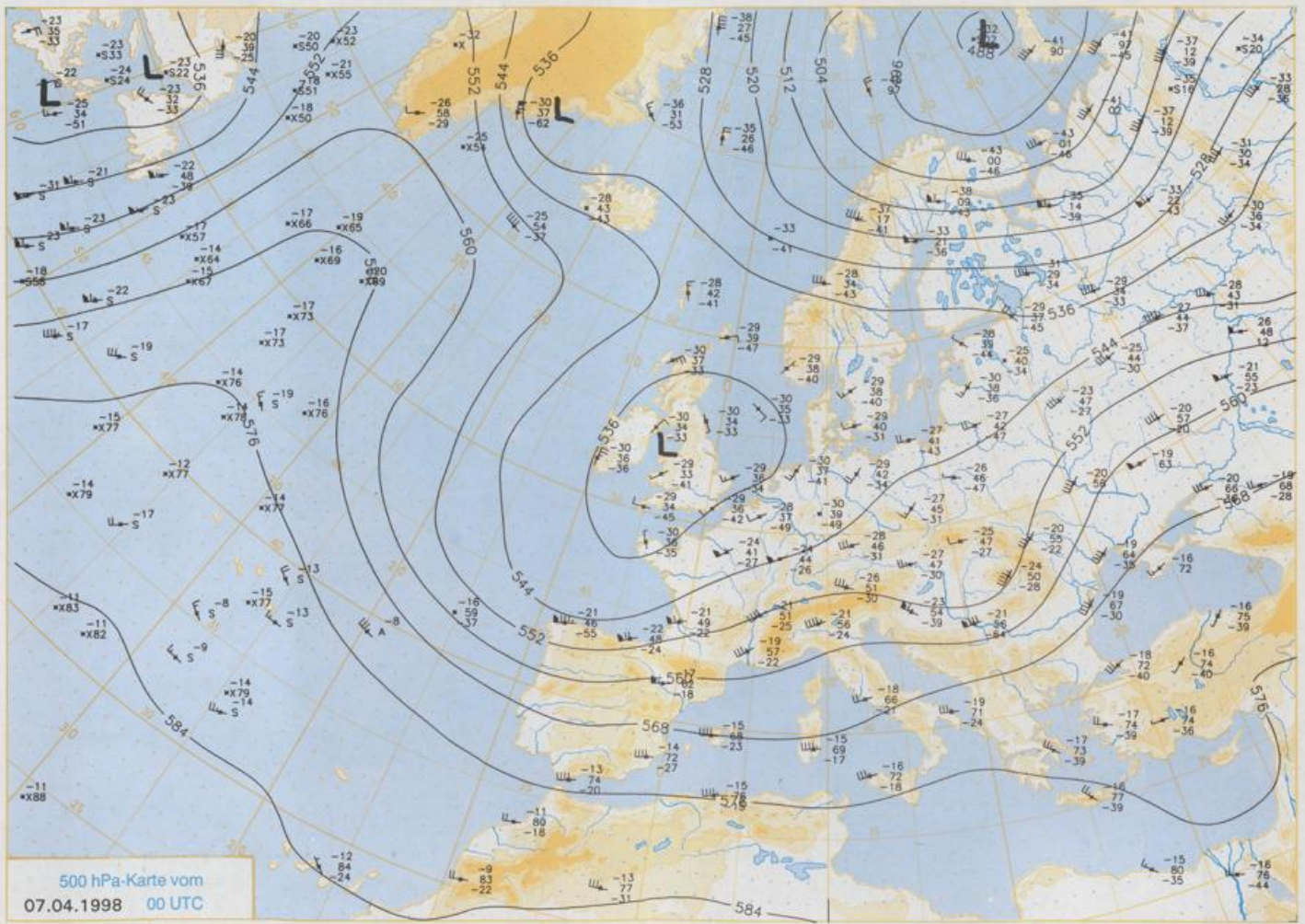

Stereographische Projektion 1 : 30 000 000 60°N

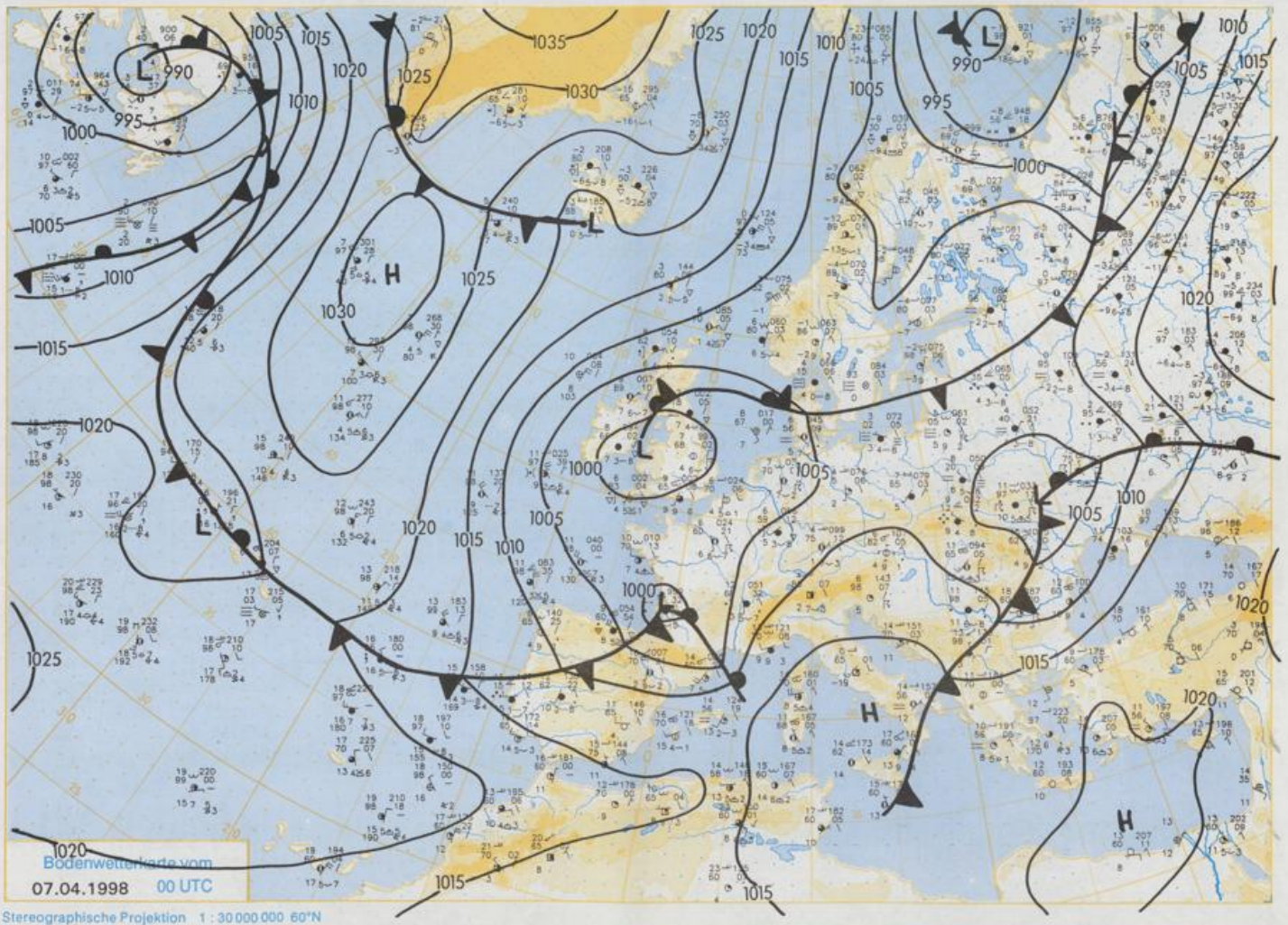

Wettermeldungen von Dienstag, dem 7. April 1998 06 UTC

Station	Bar.-höhe (m)	Luftdr. red.NN (hPa)	Wetter	Wind km/h	Temperatur (Grad C)							Sonne Vort. Std.	RR 24h mm	Schnee höhe cm	Extremwerte der Lufttemperatur in der Dekade vom 1.04. bis 10.04.			
					Luft 2 m	Tau-punkt	Max Vortag	Mittel 2 m	Min 2 m	Nacht 5 cm	Tmax seit				Tmin Datum	Tmax Datum	Tmin Datum	
																		2 m
Helgoland	8	1002.0	leicht bew.	SE	15	6.6	6.6	9.9	7.9	6.3	3	2.0	6	1953	13.7	4.04.1957	-1.3	2.04.1996
List / Sylt	29	1002.6	stark bew.	E	11	6.1	6.0	10.3	7.8	6.1	4	2.3	2	1937	18.6	7.04.1974	-4.0	4.04.1942
Luck	17	1003.3	Nebel	ESE	2	3.9	3.5	12.6	8.3	3.8	1	3.4	2	1974	18.3	6.04.1982	-6.1	1.04.1996
Husum	37	1003.0	wolkig	ESE	5	4.9	4.9	13.2	8.5	4.4	3	2.9	8					
Schleswig	48	1002.6	wolkig	E	4	4.8	4.8	12.4	8.1	4.5	3	1.5	0.5	1947	21.9	10.04.1952	-6.8	1.04.1952
Kiel	31	1003.1	wolkig	S	8	5.9	5.6	12.3	7.7	5.0	3	2.6	7	1940	21.9	5.04.1957	-6.9	2.04.1996
Westermarkdf.	8	1003.2	leicht bew.	SE	9	4.9	4.9	12.6	8.9	3.5	2	3.0	0.0					
Arkona	42	1005.6	Nebel	ESE	30	3.1	2.5	9.5	6.4	3.0	3	6.1	0.0	1951	19.3	10.04.1969	-2.8	1.04.1987
Norderney	16	1002.1	leicht bew.	SSE	9	5.9	5.2	12.7	8.9	5.3	4	2.0	7	1947	20.0	10.04.1952	-2.8	1.04.1958
Bremerhaven	11	1002.6	stark bew.	ESE	8	7.0	5.7	12.9	9.4	6.9	5	2.9	2	1949	21.8	10.04.1952	-4.9	1.04.1952
Cuxhaven	12	1002.5	wolkig	S	5	7.2	6.0	13.2	9.3	7.1	5	2.8	3	1946	22.3	10.04.1952	-2.6	1.04.1958
Hamburg/Flugh.	15	1002.7	Schauer	SSE	5	6.5	5.4	13.9	9.7	5.2	1	3.8	0.5	1891	24.6	5.04.1946	-7.1	10.04.1941
Lübeck	15	1002.8	stark bew.	SE	5	4.6	4.6	15.5	8.0	0.7	-1	4.4	0.4	1890	23.5	4.04.1946	-7.6	9.04.1990
Boltenhagen	17	1003.3	leicht bew.	SSE	5	6.0	5.4	12.0	7.7	4.0	2	2.9	2	1951	23.2	4.04.1953	-4.7	8.04.1956
Schwerin	68	1003.1	bedeckt	SSE	4	6.5	5.3	14.7	8.5	5.1	1	5.5	0.3	1947	24.4	4.04.1953	-6.7	1.04.1996
Warnemünde	10	1003.4	stark bew.	SSE	13	5.5	4.2	11.6	8.3	5.1	2	5.3	4	1951	24.1	4.04.1953	-3.6	8.04.1956
Teterow	50	1004.1	leicht bew.	SSE	5	4.1	3.9	14.4	8.6	3.0	1	6.6	0.2	1947	24.7	4.04.1953	-6.8	7.04.1956
Barth	7	1004.1	Nebel	ESE	5	4.7	3.8	11.5	8.4	3.4	1	6.6	0.0	1967	23.7	10.04.1969	-6.3	9.04.1990
Greifswald	6	1004.8	Nebel	E	5	3.7	3.4	13.2	8.5	3.6	2	3.9	2	1951	23.8	4.04.1953	-5.6	10.04.1958
Ueckermünde	7	1005.4	Nebel	ENE	5	3.8	2.5	14.6	7.4	2.3	-0	6.7	0.7	1951	25.2	4.04.1953	-8.5	2.04.1952
Emden	5	1001.4	wolkig	S	5	3.5	3.3	12.7	8.0	1.4	-1	2.1	3	1947	23.1	9.04.1969	-4.5	1.04.1958
Odenburg	20	1002.1	leicht bew.	ESE	4	6.1	5.4	12.9	9.7	6.1	3	4.8	2					
Bremen/Flugh.	5	1002.1	wolkig	ESE	4	5.1	4.3	13.2	8.6	4.8	3	4.4	1	1890	24.4	5.04.1946	-7.6	2.04.1996
Soilau	78	1003.0	Regen	ESE	4	5.9	5.0	13.7	7.5	4.1	2	3.6	0.5	1948	23.2	10.04.1952	-7.9	2.04.1952
Boizenburg	46	1003.4	Schauer	SSE	9	4.9	4.2	14.2	8.8	4.3	3	4.8	4	1951	24.4	4.04.1953	-5.6	1.04.1958
Lüchow	18	1003.5	Regen	WSW	5	5.7	5.7	13.8	9.3	2.8	1	4.4	3	1955	22.4	10.04.1969	-6.9	10.04.1990
Seehausen/Altm.	23	1004.0	Regen	SE	4	5.2	5.2	14.8	9.2	4.8	4	6.0	1					
Marnitz	85	1003.5	stark bew.	SSE	8	6.1	4.8	14.6	8.8	4.7	1	5.7	3	1951	24.6	4.04.1953	-7.2	7.04.1956
Neuruppin	39	1004.0	wolkig	ESE	4	4.5	4.4	14.5	9.9	3.7	1	7.3	0.0	1958	23.7	4.04.1985	-5.8	1.04.1996
Neubrandenburg	80	1004.4	wolkig	E	9	4.6	3.9	13.7	9.5	4.3	3	7.4	4					
Angermünde	55	1004.6	leicht bew.	SSE	5	4.7	4.5	14.5	9.2	3.4	0	6.0	0	1951	25.1	4.04.1953	-5.9	9.04.1990
Lingen	26	1001.7	wolkig	SSE	5	5.8	5.4	14.0	9.4	5.6	4	3.1	0.8	1951	24.2	9.04.1969	-5.9	2.04.1996
Münst.-Osn./Flugh.	53	1002.1	stark bew.	SSE	4	6.7	6.2	14.1	8.6	6.7	5	3.7	4					
Osnabrück	97	1001.9	stark bew.	SSW	5	7.0	5.1	13.6	8.7	6.0	4	4.3	2	1952	22.8	10.04.1952	-5.4	1.04.1952
Diepholz	43	1002.0	Regen	SSW	9	6.6	6.2	13.9	8.2	4.9	3	4.3	3	1952	22.5	5.04.1957	-6.1	2.04.1996
Bad Salzuflen	139	1002.2	stark bew.	SSW	4	6.6	5.5	13.3	9.4	6.3	4	3.4	2	1935	24.0	10.04.1952	-5.3	1.04.1996
Hannover/Flugh.	59	1002.3	stark bew.	SSE	9	7.4	5.7	14.1	10.2	6.3	3	3.8	2	1936	25.0	5.04.1946	-6.7	2.04.1996
Braunschweig	88	1003.3	bedeckt	SE	9	6.3	5.3	15.0	9.0	6.2	4	2.8	7	1891	25.9	5.04.1946	-7.3	5.04.1911
Gardelegen	48	1003.5	Regen	WSW	9	6.7	5.7	15.4	8.5	2.1	1	2.4	2	1947	25.9	4.04.1953	-9.0	10.04.1990
Magdeburg	85	1003.7	Regen	W	8	6.1	4.8	14.6	9.6	4.9	1	5.2	4	1947	26.1	4.04.1953	-5.4	1.04.1958
Potsdam	100	1004.6	stark bew.	S	15	6.2	3.9	14.8	9.7	4.7	2	6.7	0.0	1893	26.4	4.04.1953	-7.3	5.04.1911
Berlin-Temp.	49	1004.6	leicht bew.	SSE	8	6.5	4.1	14.6	11.1	5.3	-0	6.4	0	1876	26.3	4.04.1953	-8.1	1.04.1996
Lindenberg	104	1005.3	stark bew.	SSE	11	5.1	3.6	15.6	10.4	4.9	3	6.6	0.0	1947	24.5	4.04.1953	-6.9	1.04.1996
Manschnow	16	1004.5	leicht bew.	SE	5	5.5	4.6	15.5	9.4	2.5	-0	6.8	0.0					
Düsseldorf/Flugh.	41	1001.7	stark bew.	SE	11	6.8	5.2	15.0	10.8	5.9	4	2.8	0.0	1970	24.7	4.04.1985	-5.9	2.04.1996
Bocholt	24	1001.2	wolkig	ESE	5	4.3	3.5	14.1	9.4	3.9	0	3.5	0	1947	23.5	9.04.1969	-6.0	2.04.1996
Essen	161	1002.0	wolkig	SSE	9	5.7	4.3	13.3	9.3	5.1	3	2.2	2	1935	23.3	5.04.1957	-3.3	1.04.1996
Luedenscheid	392	1001.8	bedeckt	SSE	5	4.7	3.6	11.7	7.5	4.6	4	3.8	5					
Kahler Asten	659	-	in Wolken	SSW	11	2.0	2.0	6.6	3.5	1.8	1	2.3	4	1955	18.3	6.04.1961	-8.6	1.04.1958
Bad Lippspringe	158	1002.3	stark bew.	SSE	4	7.1	5.4	12.6	9.4	6.8	5	2.2	0.7	1951	24.2	4.04.1985	-6.0	2.04.1996
Kassel	233	1002.9	Regen	SSW	2	6.2	5.8	13.6	8.5	5.9	5	5.9	2	1951	24.3	6.04.1961	-5.1	1.04.1996
Göttingen	171	1003.2	stark bew.	SE	2	6.5	6.1	15.2	8.8	6.2	4	6.4	7	1947	24.4	4.04.1953	-5.6	2.04.1996
Leinefelde	356	1003.5	stark bew.	S	5	5.4	4.4	13.1	7.8	4.9	2	5.9	3	1957	22.0	6.04.1961	-7.4	5.04.1970
Braunlage	610	1003.5	Regen	W	4	3.0	2.5	10.9	5.2	1.4	-1	4.1	8	1936	20.7	4.04.1953	-10.1	2.04.1944
Brocken	1153	-	Schneefall	SW	41	-0.4	-0.6	4.6	2.1	-1.1	-1	2.5	5	1951	15.3	4.04.1953	-11.1	1.04.1958
Artern	166	1004.1	stark bew.	still	6	3.5	5.5	15.6	10.0	5.6	3	7.8	2	1954	24.6	4.04.1985	-7.2	8.04.1956
Leipzig/Flugh.	149	1004.1	stark bew.	S	17	7.5	5.7	14.7	9.7	5.2	1	6.3	1	1951	26.2	4.04.1953	-4.9	8.04.1956
Wittenberg	106	1004.3	Regen	SSE	2	5.5	3.9	15.6	10.1	4.7	2	7.5	0.4	1951	25.6	4.04.1953	-6.7	8.04.1956
Oschatz	152	1005.2	Regen	S	5	7.8	5.9	15.0	10.2	4.0	1	6.4	0.2					
Dresden/Flugh.	232	1005.9	Regen	S	15	7.5	3.8	15.1	11.0	6.3	3	7.5	0.0	1917	25.6	6.04.1961	-9.6	5.04.1929
Doberlug-Kir.	100	1005.6	bedeckt	S	13	5.6	3.8	15.5	11.0	4.7	1	7.2	0.0	1951	24.5	5.04.1985	-6.9	10.04.1990
Cottbus	70	1005.5	stark bew.	S	9	7.8	5.6	16.4	10.1	4.4	0	6.9	0.0	1951	25.4	7.04.1961	-7.1	1.04.1996
Görlitz	238	1006.3	stark bew.	S	13	7.5	4.6	15.1	9.6	6.6	4	5.5	0	1951	24.2	7.04.1961	-6.7	1.04.1996
Aachen	205	1001.2	leicht bew.	E	2	5.4	3.2	13.5	9.0	5.3	3	3.9	0.7	1891	27.0	3.04.1946	-4.8	5.04.1911
Nürbg.-Barw.	486	1001.7	stark bew.	S	5	4.1	2.9	10.2	4.9	3.4	3	4.2	6					
Köln-Bonn/Flugh.	100	1001.8	leicht bew.	ESE	11	5.												