

Wetterkarte

ISSN 0936-5818

D 7311 A

Amtsblatt des Deutschen Wetterdienstes

Erscheint täglich
Nur Postbezug

Druck und Verlag: Deutscher Wetterdienst, Zentralamt
Frankfurter Straße 135, 6050 Offenbach am Main
Postfach 10 04 65, Telefon: (069) 80 62-2225
Telefax: (069) 4152871, Telefax: (069) 80 62-2484
Postgirokonto Frankfurt: BLZ 500 100 60, KtNr. 490 31-606

Schutzgebühr monatlich DM 21,-
einschließlich Versandkosten,
Einzelpreis DM 1,-
zuzüglich Versandkosten

Jahrgang 1993

Donnerstag, den 06. Mai

Nummer 126

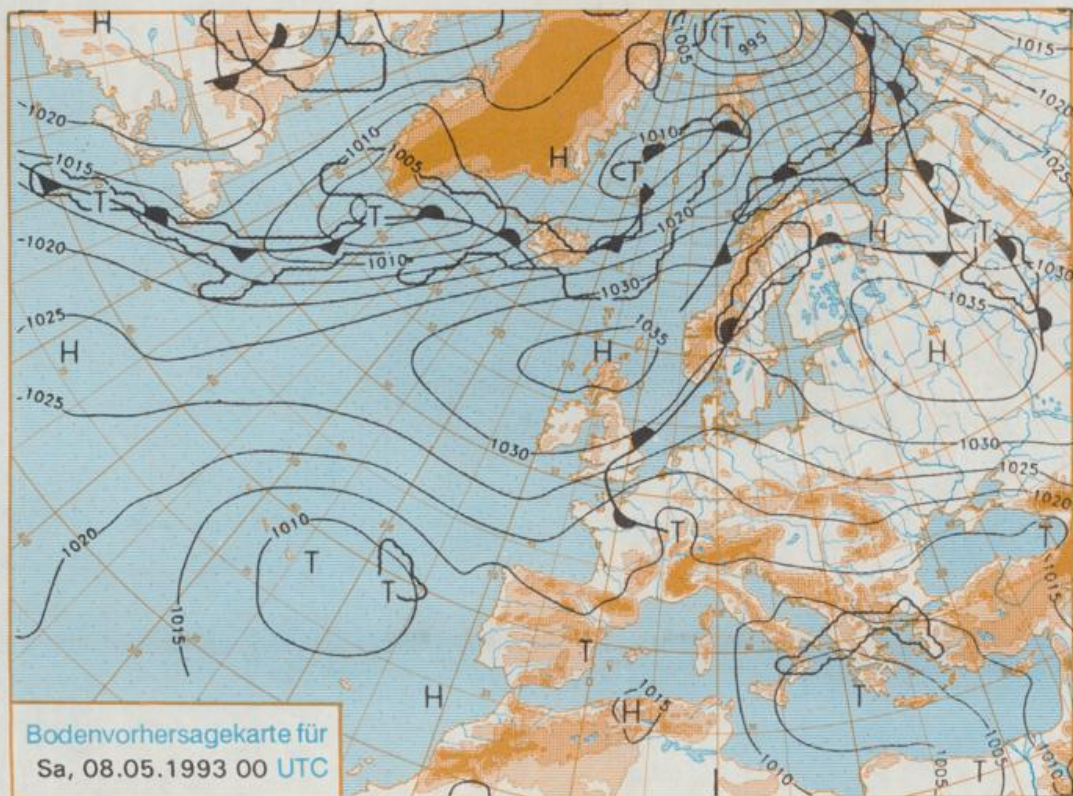

Stereographische Projektion 1 : 60 000 000 60°N

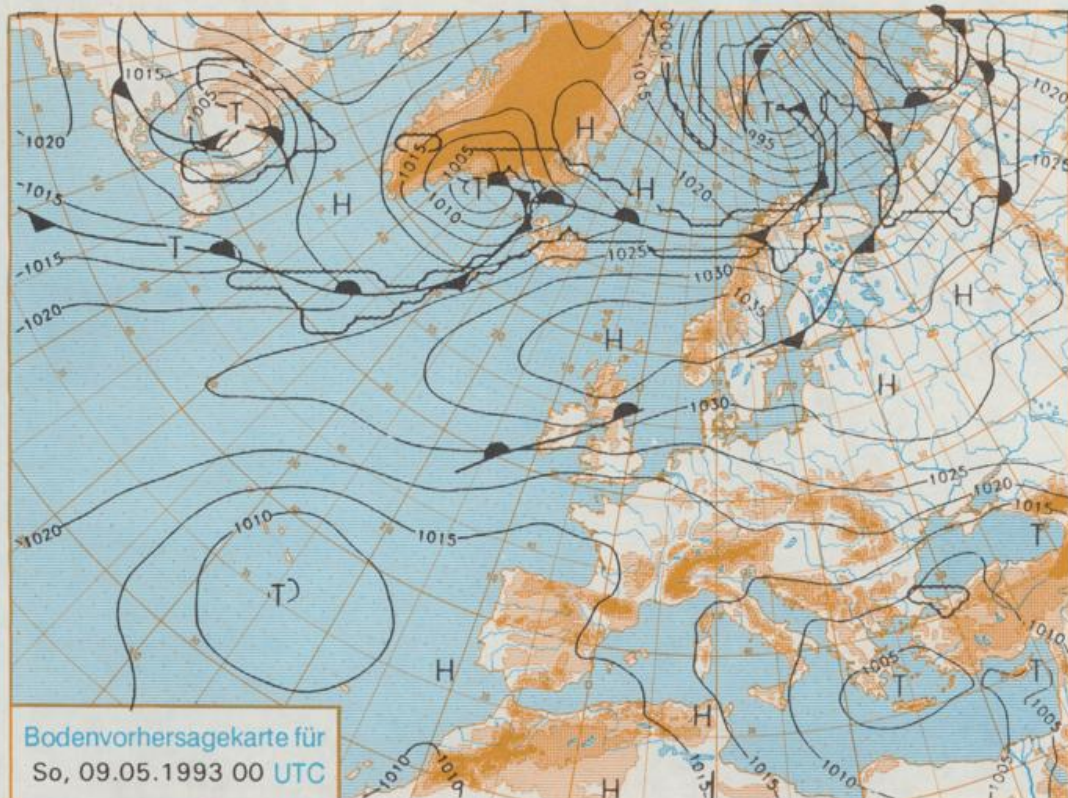

Deutschland-Vorhersage für Samstag, 08.05.1993

Eine umfangreiche Hochdruckzone erstreckt sich von Schottland über Skandinavien nach Rußland. Ihr Ostteil wandert bis Sonntag 00 UTC etwas südwärts. Deutschland bleibt dabei in einer kräftigen östlichen Strömung, in der die am Freitag 00 UTC über Polen angelangte Warmfront rasch westwärts zieht. Dahinter strömt ab Freitag Warmluft westwärts nach Mitteleuropa.

Am Samstag ist es in Deutschland vielfach sonnig. In der zweiten Tageshälfte wird es auch teilweise wolbig und vor allem im Süden treten vereinzelt Schauer auf. Die Frühtemperaturen liegen zwischen 9 und 14 Grad C. Die Höchsttemperaturen erreichen 22 bis 27 Grad C. Der Wind weht schwach bis mäßig aus östlichen Richtungen.

Weitere Aussichten für Sonntag, 09.05.1993

Vielfach sonnig, im Süden noch vereinzelt Schauer. Weiterhin warm.

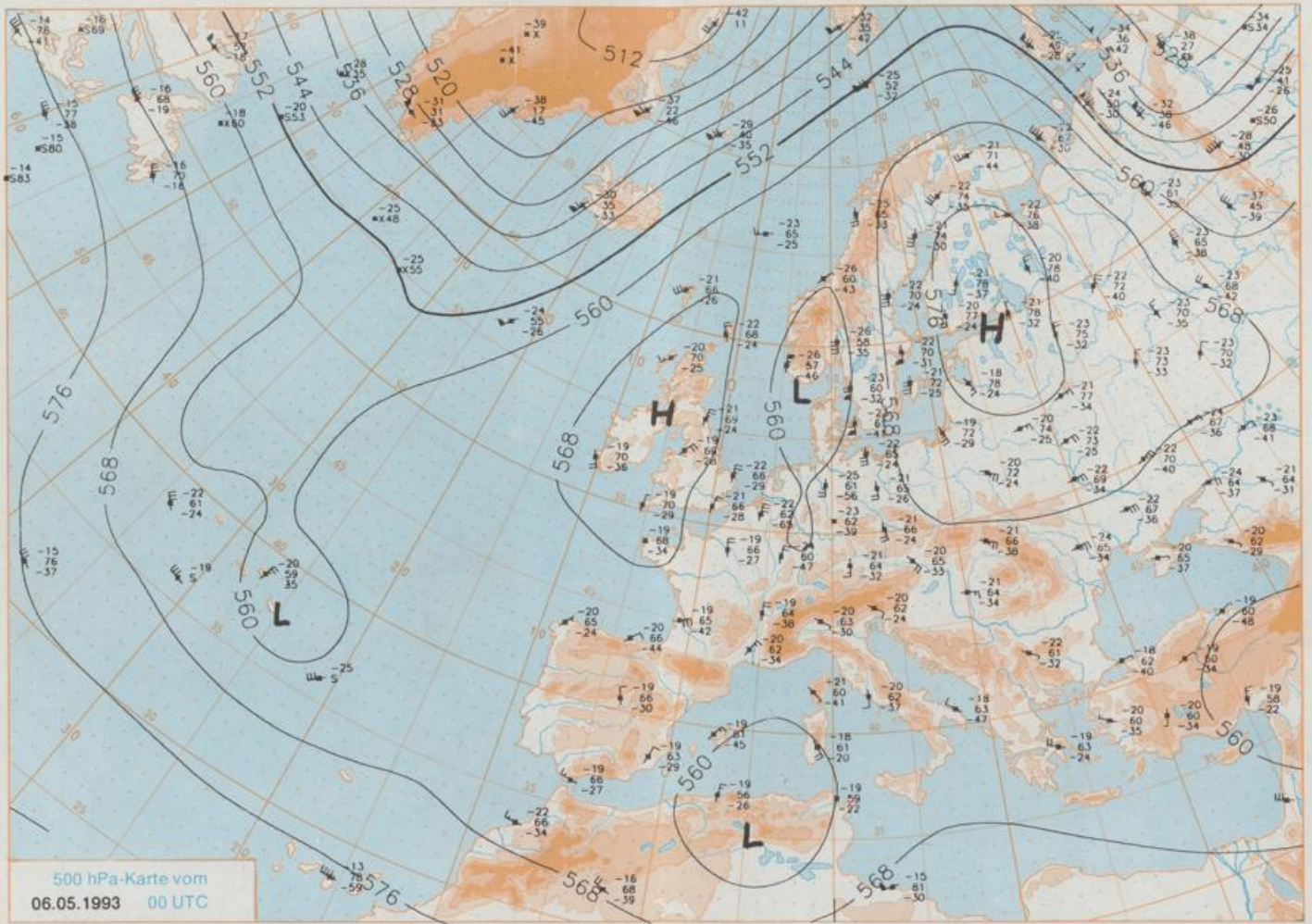

Stereographische Projektion 1 : 30 000 000 60°N

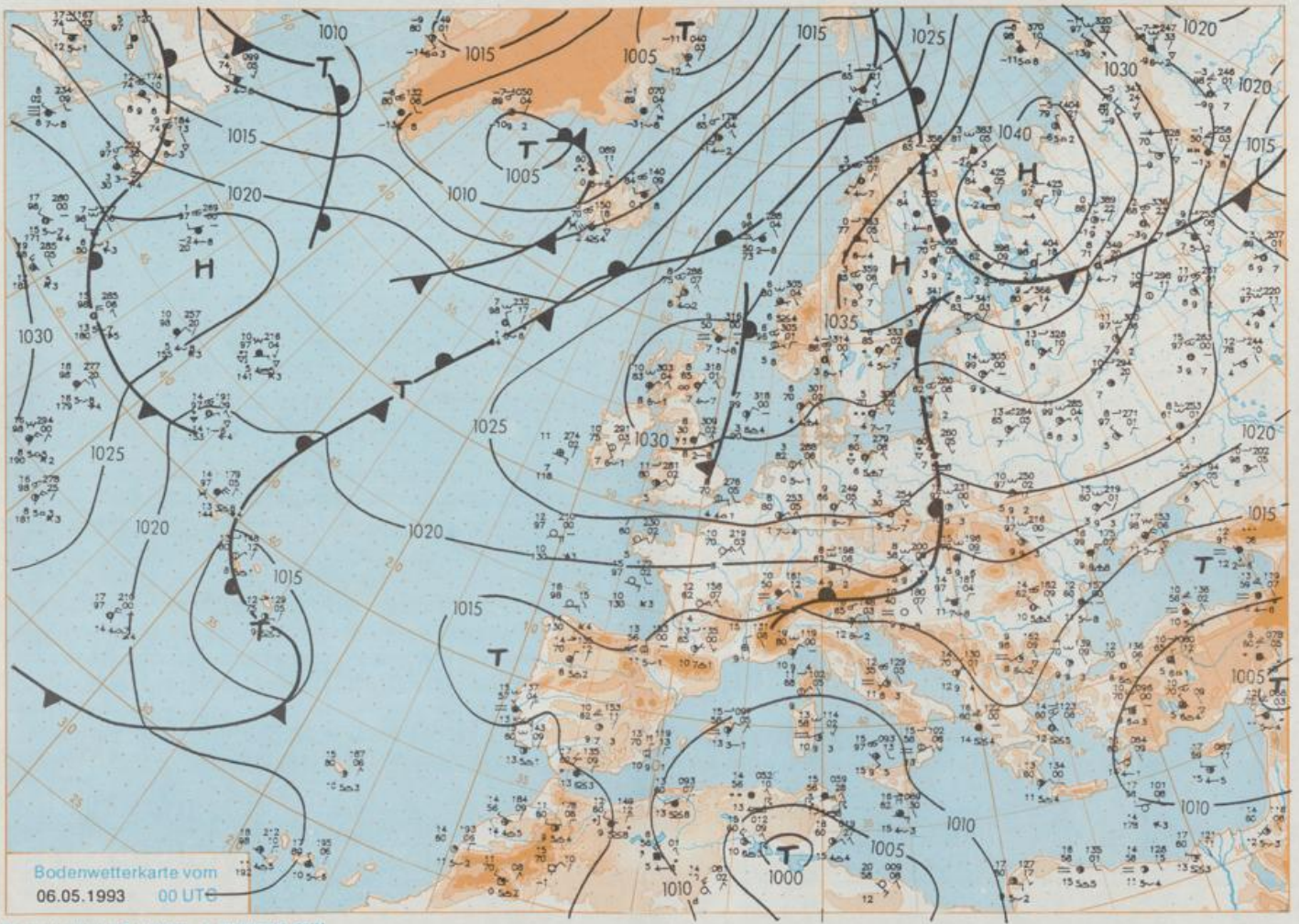

Bodenwetterkarte vom
06.05.1993 00 UTC

Stereographische Projektion 1:30 000 000 60°N

Wettermeldungen von Donnerstag, dem 6. Mai 1993 06 UTC

Station	Bar.-höhe (m)	Luftdr. red. NN (hPa)	Wetter	Wind km/h	Temperatur (Grad C)					Sonne Vorl. Std.	RR 24h mm	Schnee höhe cm	Extremwerte der Lufttemperatur in der Dekade vom 1.05. bis 10.05.				
					Luft 2 m	Tau- punkt	Max Vortag	Mittel	Min Nacht				seit	Tmax Datum	Tmin Datum		
					2 m	2 m	2 m	2 m	2 m				5 cm	5 cm	5 cm	5 cm	
Helgoland	8	1029.2	leicht bew.	ENE 13	8.1	1.4	9.9	8.0	6.6	3	13.7		1952	20.3	6.05.1990	1.6	2.05.1979
List / Sylt	29	1029.4	leicht bew.	E 11	7.2	3.0	10.1	7.6	5.5	-0	11.3		1937	26.1	9.05.1976	0.4	2.05.1979
Schleswig	48	1029.2	leicht bew.	NE 5	5.6	4.2	10.0	6.7	1.3	-2	10.9	0.0	1947	27.2	8.05.1976	-1.1	1.05.1962
Kiel	31	1028.9	wolkenlos	NE 2	9.2	4.9	12.3	8.3	0.3	-3	8.3		1940	28.1	9.05.1976	-1.7	3.05.1941
Arkona	42	1028.5	Regen	NE 35	5.9	4.1	9.0	7.4	5.9	4	13.3	0.0	1951	23.2	3.05.1996	-0.7	4.05.1985
Norderney	16	1028.6	leicht bew.	NE 17	7.4	1.7	9.5	7.8	5.6	3	12.9		1947	28.4	10.05.1976	1.1	9.05.1957
Bremerhaven	11	1028.4	wolkenlos	ENE 15	5.5	1.8	10.5	8.4	4.0	2	10.5		1949	28.6	9.05.1976	-1.1	8.05.1957
Cuxhaven	12	1029.0	leicht bew.	ENE 15	7.0	3.6	10.5	8.4	6.1	4	11.2		1946	28.7	10.05.1976	0.5	1.05.1979
Hamburg/Flugh.	16	1027.9	leicht bew.	still	4.4	2.0	13.0	8.4	0.5	-3	11.9		1891	28.4	9.05.1976	-5.0	10.05.1941
Lübeck	15	1028.1	wolkenlos	still	1.2	0.3	11.8	5.4	-2.2	-7	7.9		1890	29.1	9.05.1976	-3.0	9.05.1941
Boltenhagen	17	1028.4	leicht bew.	ENE 26	8.4	5.3	10.0	8.6	6.6	4	13.2		1951	27.2	9.05.1976	-1.8	9.05.1957
Schwentin	67	1027.3	leicht bew.	NE 8	5.6	3.1	12.2	8.0	1.8	-3	8.0		1947	27.9	4.05.1977	-1.1	8.05.1953
Warmemünde	10	1028.7	leicht bew.	ENE 11	6.4	4.6	10.4	8.5	5.0	2	13.0		1951	28.0	9.05.1976	0.5	1.05.1971
Teterow	50	1028.1	stark bew.	N 8	3.8	3.3	13.2	7.1	1.4	-2	6.6		1947	28.1	7.05.1990	-1.3	2.05.1971
Barth	7	1028.1	wollig	ENE 22	7.1	3.7	11.2	7.3	0.4	-3	9.8	0.0					
Greifswald	6	1027.9	stark bew.	NE 21	6.9	4.4	12.8	8.4	5.9	3	9.6	0.0	1951	28.5	5.05.1977	-1.9	1.05.1971
Ueckermünde	7	1027.2	bedeckt	NE 22	7.0	4.4	13.1	9.6	6.8	6	13.0	0.1					
Emden	12	1028.2	leicht bew.	still	5.9	2.7	12.2	7.6	2.8	0	10.5		1947	28.8	10.05.1976	-1.5	8.05.1957
Bremen/Flugh.	5	1027.8	leicht bew.	NE 9	5.0	1.4	13.5	8.0	1.8	-2	9.1		1890	30.1	8.05.1976	-3.5	8.05.1957
Soltau	78	1028.1	leicht bew.	NE 5	3.4	1.4	14.3	7.7	-0.7	-2	10.0		1948	28.9	9.05.1976	-3.4	4.05.1967
Boizenburg	46	1028.3	leicht bew.	NNE 5	2.9	0.9	13.3	7.7	0.8	1	8.0						
Lüchow	18	1027.9	wollig	NNE 8	2.9	2.2	3.8	7.7	1.1	-2	8.0		1955	28.2	9.05.1976	-3.5	9.05.1957
Seehausen/Altm.	23	1027.3	bedeckt	N 8	5.7	4.4	14.0	8.4	2.2	1	7.9						
Marnitz	87	1027.7	wollig	NNW 4	3.6	3.1	12.7	7.3	1.5	-4	X						
Neuruppin	39	1026.7	Regen	NNE 13	6.4	5.1	14.6	10.0	6.2	6	9.4	0.2					
Neubrandenburg	80	1027.2	bedeckt	NNE 21	6.0	4.3	13.5	7.9	3.2	2	8.4						
Angermünde	55	1026.1	stark bew.	NNE 11	6.7	5.9	15.1	9.8	6.2	5	11.0	0.5	1951	29.0	5.05.1977	-3.8	9.05.1957
Lingen	26	1026.7	wolkenlos	N 5	3.7	1.8	14.3	8.7	2.4	1	10.7		1951	30.7	10.05.1976	-2.2	8.05.1957
Münst.-Osn./Flugh.	52	1026.3	wolkenlos	NE 13	5.2	1.6	13.5	9.0	2.0	-1	12.3						
Osnabrück	97	1027.1	wolkenlos	ENE 9	4.0	1.1	12.9	8.4	1.6	-1	9.9		1952	29.2	10.05.1976	-1.6	8.05.1957
Bad Salzfluten	139	1026.6	leicht bew.	NE 8	4.1	2.7	14.0	8.9	2.5	1	10.9		1935	28.5	9.05.1976	-4.5	2.05.1935
Hannover/Flugh.	59	1026.7	leicht bew.	ENE 9	4.3	2.7	13.8	9.0	2.2	0	7.9		1936	29.0	9.05.1976	-3.2	5.05.1980
Braunschweig	88	1026.8	stark bew.	ENE 9	4.5	3.2	12.9	8.0	2.6	-2	3.3		1891	29.1	7.05.1900	-2.6	3.05.1941
Gardelegen	48	1027.0	bedeckt	N 8	5.3	2.8	14.1	8.6	4.0	2	7.1						
Magdeburg	84	1026.4	Regen	NNE 4	7.2	3.7	15.0	10.4	7.2	6	4.2	0.2	1947	29.3	10.05.1976	-2.9	9.05.1957
Potsdam	99	1026.2	bedeckt	NE 9	6.8	4.9	15.5	11.3	6.5	7	4.3	0.2	1893	31.1	6.05.1923	-3.6	2.05.1935
Berlin-Temp.	49	1025.8	bedeckt	NNE 13	7.4	4.3	14.5	10.8	7.0	6	7.0	0.0	1876	30.0	6.05.1923	-4.0	1.05.1886
Lindenberg	112	1025.1	stark bew.	NE 8	6.6	5.4	15.6	10.2	6.5	7	6.6	0.4	1951	28.5	3.05.1966	-1.5	10.05.1953
Manschnow	16	1025.1	stark bew.	NE 8	7.2	6.3	15.4	9.9	6.9	7	8.0	0.5					
Düsseldorf/Flugh.	41	1024.8	leicht bew.	NNE 13	5.3	2.6	15.1	9.9	4.2	3	11.8		1970	31.6	8.05.1976	-0.4	3.05.1981
Bocholt	24	1026.4	leicht bew.	NE 9	4.8	2.3	13.7	8.6	3.1	1	13.1		1947	30.5	10.05.1976	-1.4	1.05.1962
Essen	161	1025.3	wollig	ENE 17	4.6	2.1	14.0	9.7	3.8	2	12.5		1935	29.5	10.05.1976	-1.8	7.05.1957
Kahler Asten	859	-	wollig	ENE 24	3.4	-0.5	8.3	4.2	1.7	-1	7.1		1955	24.1	9.05.1976	-4.6	8.05.1957
Bad Lippspringe	158	1025.2	stark bew.	ENE 18	7.2	2.3	13.2	9.0	6.0	1	6.3		1951	28.1	10.05.1976	-1.9	1.05.1962
Kassel	233	1024.6	stark bew.	NNE 11	7.6	1.8	13.3	10.0	7.6	7	6.9		1951	29.9	9.05.1976	-2.7	7.05.1979
Göttingen	173	1025.4	bedeckt	NW 4	6.8	2.9	13.4	9.0	8.2	2	5.0		1947	29.0	10.05.1976	-3.9	9.05.1957
Leinefelde	356	1024.7	bedeckt	ENE 21	6.3	3.0	12.4	8.7	6.1	6	4.6		1957	27.4	8.05.1976	-3.0	8.05.1957
Braunlage	610	1025.0	bedeckt	ENE 17	4.1	1.3	9.7	6.8	3.4	3	6.6		1936	24.4	9.05.1976	-6.1	8.05.1941
Brocken	1153	-	Nebel	ENE 44	-0.4	-0.7	4.4	1.2	-0.4	-2	6.2		1951	19.8	8.05.1976	-6.8	8.05.1953
Artern	166	1025.4	Regen	ENE 22	7.5	3.4	14.3	10.5	7.3	7	2.9	0.0	1954	28.9	10.05.1976	-2.6	9.05.1957
Leipzig/Flugh.	141	1025.1	stark bew.	NNE 18	6.4	5.2	14.7	11.1	6.3	6	5.6	0.8	1951	28.2	10.05.1976	-1.0	9.05.1957
Wittenberg	106	1025.0	Regen	still	6.4	4.1	15.0	10.9	6.3	6	3.1	0.7	1951	29.0	9.05.1976	-2.6	8.05.1957
Oschatz	152	1024.3	Sprühregen	NE 13	6.5	6.1	14.9	10.0	6.4	6	3.4	1					
Dresden/Flugh.	230	1024.0	Sprühregen	NE 9	6.0	5.1	13.1	9.1	5.5	6	3.7	0.4	1917	28.9	4.05.1977	-3.3	2.05.1935
Doberlug-Kir.	89	1024.9	Regen	NNE 13	8.8	5.8	15.8	10.4	8.4	6	5.8	0.8					
Cottbus	69	1024.7	bedeckt	NE 8	7.1	5.7	15.2	9.9	6.7	6	3.8	0.8	1951	29.3	4.05.1977	-2.6	5.05.1980
Görlitz	238	1024.4	Nebel	NE 13	5.8	5.6	10.8	6.7	5.2	6		2	1951	27.7	4.05.1977	-2.2	7.05.1957
Aachen	205	1024.5	wollig	NNE 4	4.6	2.4	14.8	9.6	3.9	2	9.8		1891	29.4	7.05.1976	-1.3	1.05.1914
Nürnb.	629	1023.8	stark bew.	N 8	3.5	0.3	12.5	7.7	3.1	1	11.5		1947	25.6	10.05.1976	-4.4	4.05.1979
Köln-Bonn/Flugh.	99	1023.7	stark bew.	WNW 4	7.4	3.0	15.8	11.0	5.6	4	9.2		1958	31.3	9.05.1976	-2.9	7.05.1979
Bendorf	132	1022.6	stark bew.	NW 6	8.4	1.8	16.6	10.8	6.2	4	9.1		1951	31.1	9.05.1976	-0.5	7.05.1979
Bad Marienberg	555	1023.1	stark bew.	NE 13	5.9	1.4	13.2	7.3	3.6	2	10.5		1963	26.2	9.05.1976	-2.2	3.05.1979
Gießen	195	1023.2	stark bew.	N 11	8.0	1.6	16.1	10.4	8.0	8	11.7		1939	30.4	9.05.1976	-2.0	8.05.1941
Bad Hersfeld	225	1023.5	bedeckt	NE 18	8.6	4.0	14.2	9.7	8.6	8	7.1		1949	30.4	9.05.1976	-3.0	9.05.1957
Wasserkuppe	925	-	stark bew.	NE 24	3.0	0.0	9.0	5.1	2.1	2	7.1		1936	24.2	9.05.1976	-4.8	3.05.1979
Meiningen	453	1022.7	bedeckt	NE 30	6.5	2.3	12.5	8.4	6.5	6	4.1	0.2					
Schmücke	942	-	Schneereggen	NE 31	1.4	0.8	8.2	4.5	1.4	2	5.3	0.2					
Erfurt/Flugh.	323	1024.3	Regen	ENE 18	6.6	3.4	13.3	9.8	6.6	7	6.5	0.0	1967	28.1	9.05.1976	-1.8	7.05.1979
Neuhaus a.R.	850	-	Regen	NE 26	2.1	1.1	8.3	5.3	2.0								