

Wetterkarte

ISSN 0936-5818

D 7311 A

Amtsblatt des Deutschen Wetterdienstes

Erscheint täglich
Nur Postbezug

Druck und Verlag: Deutscher Wetterdienst, Zentralamt
Frankfurter Straße 135, 63067 Offenbach am Main
Postanschrift: 63004 (Postfach), Telefon: (069) 80 62-2283
Telefax: (069) 4152871, Telefax: (069) 80 62-2484
Postgirokonto Frankfurt: BLZ 500 100 60, KINr. 490 31-606

Schutzgebühr monatlich DM 26,-
einschließlich Versandkosten,
Einzelpreis DM 1.20
zuzüglich Versandkosten

Jahrgang 1994

Sonntag, den 10. April

Nummer 100

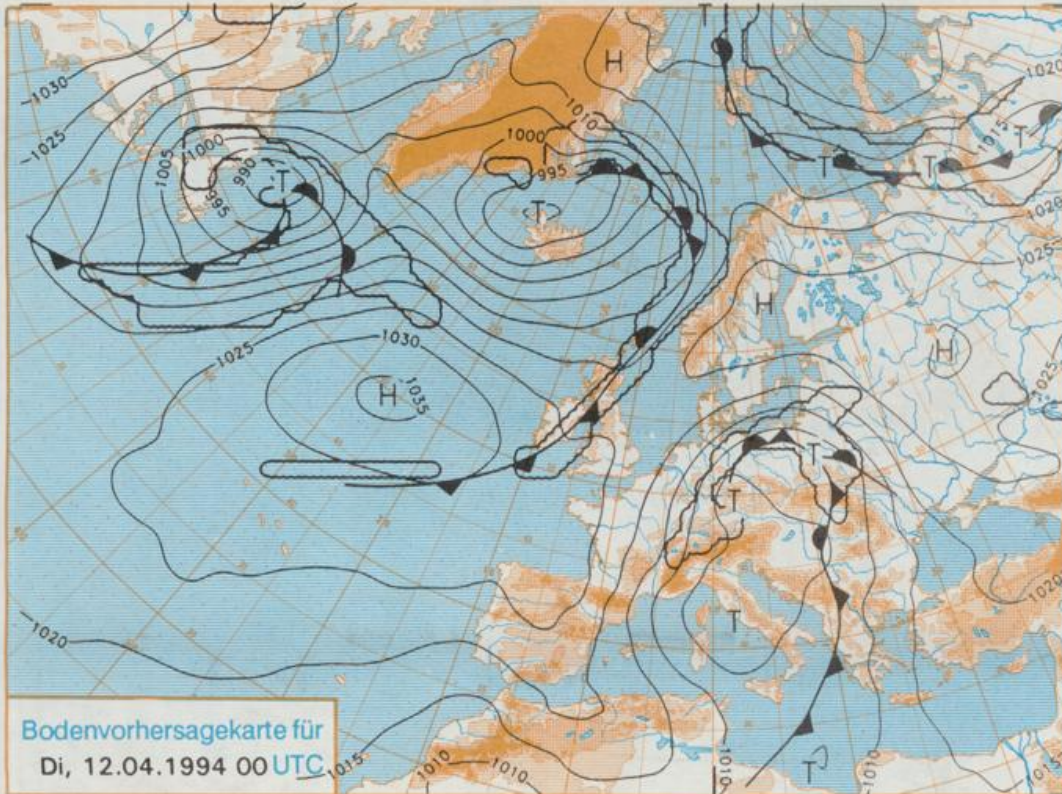

Deutschland-Vorhersage für Dienstag, 12.04.1994

Der Tiefdruckkomplex, der am Sonntag 00 UTC über der südlichen Nordsee lag, verlagert sich südostwärts. Deutschland kommt somit auf die Rückseite und mit kräftiger Strömung aus Nordost bis Ost fließen am Dienstag feuchte und sehr kühle Luftmassen ein.

Stark bewölkt, vor allem in Osten bedeckt und zeitweise Regen, im Bergland oberhalb etwa 400 m Schneefall. Tiefstwerte der Nacht zum Dienstag 0 bis 4 Grad C. Höchsttemperaturen 6 bis 10 Grad C. Mäßiger bis frischer, besonders im Norden in Böen stürmischer Wind aus Nordost bis Nord.

Stereographische Projektion 1 : 60 000 000 60°N

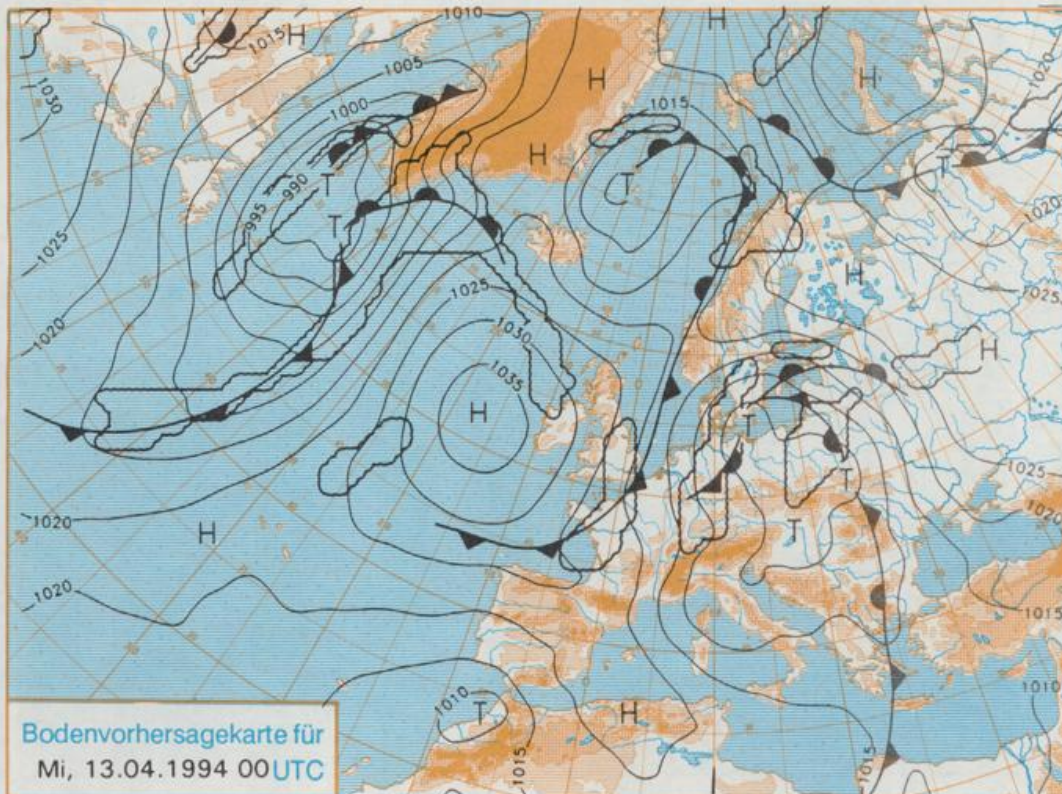

Weitere Aussichten für Mittwoch, 13.04.1994

Weiterhin regnerische und sehr kühl.

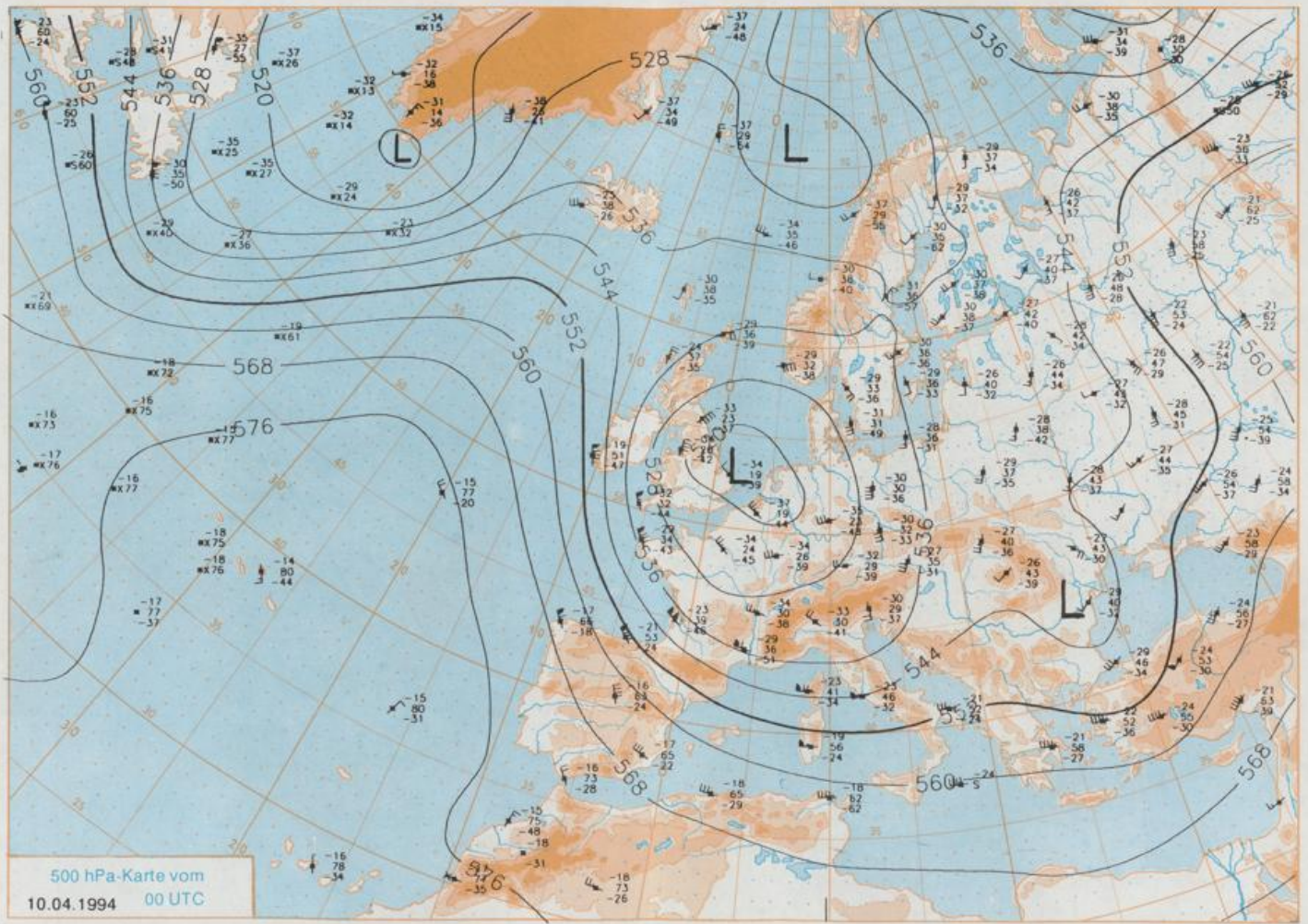

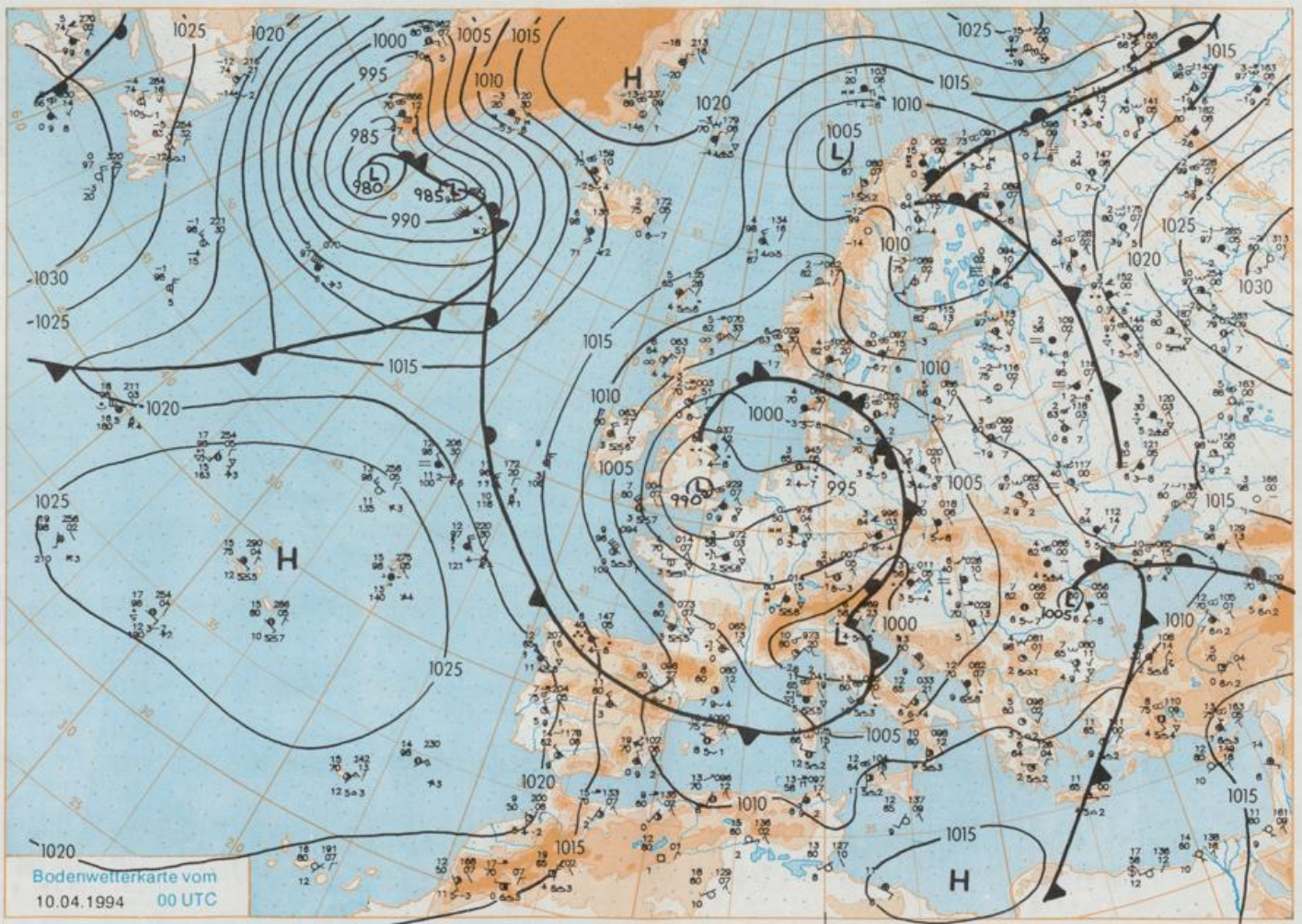

Wettermeldungen von Sonntag, dem 10. April 1994 06 UTC

Station	Bar.-höhe (m)	Luftdr. red. NN (hPa)	Wetter	Wind km/h	Temperaturen (Grad C)					Sonne Vort. Std.	RR 24h mm	Schnee höhe cm	Extremwerte der Lufttemperatur in der Dekade vom 1.04. bis 10.04.						
					Luft		Tau-		Nacht				seit Tmax Datum	Tmin Datum					
					2 m	Punkt	Max	Mittel Vorlag	2 m						5 cm				
Helgoland	8	999.0	stark bew.	E	42	4.9	2.4	6.6	5.2	3.2	3	3.8	11	1953	13.7	4.04.1957	-1.3	1.04.1958	
List / Sylt	29	1000.7	stark bew.	ENE	28	3.6	1.8	5.7	4.8	3.0	1	1.6	7	1937	18.6	7.04.1974	-4.0	4.04.1942	
Schleswig	48	1001.0	stark bew.	E	13	4.1	3.4	5.8	3.5	1.1	-0	0.9	4	1947	21.9	10.04.1952	-6.8	1.04.1952	
Kiel	31	1001.4	wolkig	E	5	3.6	2.4	6.0	3.6	1.2	-1	0	5	1940	21.9	5.04.1957	-4.8	9.04.1941	
Arkona	42	1002.5	stark bew.	ENE	28	4.0	2.8	9.1	5.5	3.5	1	6.6	0.0	1951	19.3	10.04.1969	-2.8	1.04.1987	
Norderney	16	997.8	wolkig	ESE	22	4.0	2.3	7.4	4.7	2.4	1	4.0	10	1947	20.0	10.04.1952	-2.8	1.04.1958	
Bremerhaven	11	998.7	stark bew.	SE	20	3.3	0.9	7.5	5.3	3.3	3	3.4	6	1949	21.8	10.04.1952	-4.9	1.04.1952	
Cuxhaven	12	998.8	wolkig	SE	34	4.2	2.9	7.3	5.6	4.1	3	3.3	6	1946	22.3	10.04.1952	-2.6	1.04.1958	
Hamburg/Flugh.	16	1000.8	leicht bew.	SE	9	2.6	0.5	8.3	4.9	2.4	-0	3.0	8	1891	24.6	5.04.1946	-7.1	10.04.1941	
Lübeck	15	1000.6	wolkig	ESE	9	2.0	1.3	7.6	4.0	1.8	-2	2.2	4	1890	23.5	4.04.1946	-7.6	9.04.1990	
Boltenhagen	17	1001.0	wolkig	SSE	8	3.2	1.9	6.8	4.8	3.1	2	2.3	2	1951	23.2	4.04.1953	-4.7	8.04.1956	
Schwerin	67	1000.9	wolkig	E	5	3.0	0.8	7.5	4.8	2.5	1	1.9	4	1947	24.4	4.04.1953	-6.2	1.04.1958	
Warnemünde	10	1001.4	wolkig	SE	9	3.4	2.6	9.6	5.1	2.9	2	3.2	2	1951	24.1	4.04.1953	-3.6	8.04.1956	
Teterow	50	1000.8	stark bew.	N	5	1.6	1.0	9.9	4.8	1.4	-1	5.3	1	1947	24.7	4.04.1953	-6.8	7.04.1956	
Barth	7	1001.6	wolkig	E	13	4.0	4.0	10.6	4.6	2.2	-0	5.8	2	1951	23.8	4.04.1953	-5.6	10.04.1958	
Greifswald	6	1001.6	bedeckt	E	5	3.2	2.7	11.8	4.8	1.9	-2	5.8	1	1951	25.2	4.04.1953	-8.5	2.04.1952	
Ueckermünde	7	1001.9	Sprühregen	E	13	5.1	4.4	12.9	5.8	3.6	1	6.3	1	1951	25.2	4.04.1953	-8.5	2.04.1952	
Emden	12	997.2	Regen	ESE	2	3.2	1.6	8.0	3.7	2.1	1	1.8	10	1947	23.1	9.04.1969	-4.5	1.04.1958	
Bremen/Flugh.	5	999.0	stark bew.	SE	16	2.2	0.8	8.2	4.8	1.5	1	2.9	5	1890	24.4	5.04.1946	-6.0	5.04.1911	
Soltau	78	1000.6	stark bew.	ESE	9	2.2	0.7	9.0	4.0	2.2	1	2.5	7	1948	23.2	10.04.1952	-7.9	2.04.1952	
Boizenburg	46	1001.1	leicht bew.	SE	8	0.9	0.3	6.7	4.0	0.4	-1	2.0	6	1951	24.4	4.04.1953	-5.6	1.04.1958	
Lüchow	18	1000.7	leicht bew.	SSE	2	0.7	0.7	8.1	4.8	0.2	-2	1.9	5	1955	22.4	10.04.1969	-6.9	10.04.1990	
Seehausen/Altm.	23	1001.2	leicht bew.	still	-0.1	-0.6	8.3	5.1	-0.6	-3	3.1	4							
Marnitz	87	1000.5	wolkig	still	0.4	-0.1	7.8	3.4	-0.2	-4	X	4							
Neuruppin	39	1001.3	leicht bew.	still	1.6	0.8	9.2	4.9	1.6	-1	6.1	3							
Neubrandenburg	80	1001.3	stark bew.	NE	8	1.6	1.0	11.0	4.7	1.3	-0	6.2	2						
Angermünde	55	1000.7	bedeckt	NW	4	2.8	2.6	11.4	5.6	1.8	0	5.4	0.8	1951	25.1	4.04.1953	-5.9	9.04.1990	
Lingen	26	996.9	wolkig	SSE	10	2.2	1.0	8.2	3.6	1.5	1	2.0	11	1951	24.2	9.04.1969	-4.2	9.04.1968	
Münst.-Osn./Flugh.	52	997.9	wolkig	SE	5	1.5	0.8	8.6	3.7	-0.2	-1	4.9	17	Re					
Osnabrück	97	998.6	wolkig	SE	8	1.4	0.4	8.5	4.5	0.3	-0	3.2	9	FI	1952	22.8	10.04.1952	-5.4	1.04.1952
Bad Salzuflen	139	998.9	leicht bew.	SSE	11	1.6	-1.0	8.6	4.7	0.8	1	2.4	4	1935	24.0	10.04.1952	-4.5	10.04.1941	
Hannover/Flugh.	59	999.1	leicht bew.	SSE	9	2.0	-1.2	9.4	5.5	1.6	-0	2.5	2	1936	25.0	5.04.1946	-6.5	2.04.1944	
Braunschweig	88	1000.0	leicht bew.	SSE	8	1.6	-0.9	9.7	5.4	1.2	-2	2.7	4	1891	25.9	5.04.1946	-7.3	5.04.1911	
Gardelegen	48	1000.5	leicht bew.	still	-0.8	-1.5	8.8	5.7	-0.9	-3	1.8	6							
Magdeburg	84	1000.5	stark bew.	still	-0.4	-2.0	10.3	5.9	-0.9	-3	2.0	0.8							
Potsdam	99	1001.1	stark bew.	WSW	8	0.9	0.3	10.2	5.2	0.6	-1	6.0	1	1893	26.4	4.04.1953	-7.3	5.04.1911	
Berlin-Temp.	49	1000.7	stark bew.	WSW	5	3.4	0.3	10.7	6.1	1.9	-2	4.8	1	1876	26.3	4.04.1953	-6.7	4.04.1929	
Lindenberg	112	1000.5	Schauer	NW	5	2.9	0.8	10.4	5.3	2.6	1	4.8	0.9	1947	24.5	4.04.1953	-5.6	1.04.1958	
Manschnow	16	1000.2	stark bew.	NW	5	3.6	2.2	11.8	6.0	2.7	0	5.3	0.1						
Düsseldorf/Flugh.	41	997.9	stark bew.	SE	5	1.5	0.3	8.5	2.7	0.5	-2	3.5	9	1970	24.7	4.04.1985	-2.6	9.04.1970	
Bocholt	24	997.3	wolkig	SSW	4	0.6	0.4	8.9	3.8	0.0	-2	5.8	6	1947	23.5	9.04.1969	-4.6	10.04.1977	
Essen	161	997.9	wolkig	S	4	1.1	0.6	7.1	2.6	0.5	-1	5.5	7	1935	23.3	5.04.1957	-3.2	7.04.1956	
Luedenscheid	392	997.9	Schneefall	ENE	8	-0.7	-1.5	4.9	0.9	-0.9	-2	2.2	5	4					
Kahler Asten	859	-	Schneefall	SSE	18	-2.8	-3.2	1.8	-1.8	-3.5	-4	2.8	12	22	1955	18.3	6.04.1961	-8.6	1.04.1958
Bad Lippspringe	158	998.4	wolkig	SE	21	1.9	-0.8	8.7	4.7	0.9	-1	3.1	2	1951	24.2	4.04.1985	-5.2	8.04.1968	
Kassel	233	999.2	leicht bew.	SSW	4	0.3	-1.2	8.5	4.3	0.2	-2	2.7	3	1951	24.3	6.04.1961	-4.1	8.04.1956	
Göttingen	171	999.8	leicht bew.	ESE	11	0.5	-1.5	8.9	5.0	-0.2	-3	2.1	3	1947	24.4	4.04.1953	-5.0	8.04.1956	
Leinefelde	356	999.9	leicht bew.	still	-0.2	-1.8	7.6	3.2	-1.5	-4	2.7	6							
Braunlage	610	1000.0	leicht bew.	still	-2.5	-3.9	3.6	0.7	-2.7	-7	1.2	10	5	1936	20.7	4.04.1953	-10.1	2.04.1944	
Brocken	1153	-	leicht bew.	SW	26	-4.9	-7.5	-1.5	-2.9	-5.9	-6	2.5	8	125	1951	15.3	4.04.1953	-11.1	1.04.1958
Artern	166	1000.7	leicht bew.	E	8	-0.3	-2.6	10.5	5.4	-1.4	-4	2.2	1	1954	24.6	4.04.1985	-7.2	8.04.1956	
Leipzig/Flugh.	141	1000.9	leicht bew.	S	4	0.4	-1.8	10.3	5.5	-0.5	-3	1.3	0.0	1951	26.2	4.04.1953	-4.9	8.04.1956	
Wittenberg	106	1000.7	leicht bew.	WNW	4	-0.6	-1.7	10.1	5.5	-0.9	-4	3.7	0.8	1951	25.6	4.04.1953	-6.7	8.04.1956	
Oschatz	152	1000.1	stark bew.	WSW	4	1.3	0.1	9.6	6.6	0.8	-2	4.2	0.1						
Dresden/Flugh.	230	1000.3	stark bew.	NNW	4	1.8	-0.8	9.6	6.5	1.8	0	3.8	0.0	1917	25.6	6.04.1961	-9.6	5.04.1929	
Doberlug-Kir.	99	1000.7	stark bew.	still	1.0	0.4	9.5	5.2	0.3	-3	4.4	2							
Cottbus	69	1000.6	Regen	still	2.7	1.0	11.2	6.8	2.6	0	4.6	0.0							
Görlitz	238	1000.6	Schneeregen	NW	5	1.5	0.2	10.9	6.9	1.5	1	4.7	2	1951	24.2	7.04.1961	-5.9	8.04.1956	
Aachen	205	997.2	leicht bew.	N	4	0.4	-0.3	7.6	2.2	0.4	-1	2.2	5	1891	27.0	3.04.1946	-4.8	5.04.1911	
Nürnberg	629	997.3	bedeckt	SSW	9	-1.2	-1.6	1.6	-1.1	-2.3	-4	3.4	9	6	1947	20.2	10.04.1969	-6.6	1.04.1958
Köln-Bonn/Flugh.	99	997.6	wolkig	SSE	5	0.9	0.1	7.9	4.0	0.3	-2	1.3	2	1958	24.6	4.04.1985	-5.8	3.04.1958	
Bendorf	132	997.8	wolkig	S	11	2.5	2.5	7.0	3.8	1.0	-0	2.0	7	1951	25.2	6.04.1961	-4.3	4.04.1965	
Bad Marienberg	555	998.0	Schneefall	S	17	-0.6	-0.7	4.8	0.1	-1.9	-3	1.7	7	5	1963	19.9	10.04.1969	-5.6	8.04.1968
Gießen	195	998.6	wolkig	SSE	15	2.0	1.3	8.7	2.8	0.0	-1	3.0	5	1939	24.4	6.04.1961	-5.0	2.04.1958	
Bad Hersfeld	225	999.3	wolkig	ENE	2	0.6	-0.7	9.8	4.8	0.5	-2	3.5	4	1949	24.6	6.04.1961	-6.3	8.04.1956	
Wasserkuppe	925	-	in Wolken	S	17	-2.6	-2.6	3.0	-1.4	-4.4	-6	2.5	3	4	1936	19.5	6.04.1961	-9.7	1.04.1958
Meiningen	453	1000.4	wolkig	SSE	9	-0.9	-1.5	7.3	1.9	-1.3	-2	3.7	10						