

Erscheint täglich
Nur PostbezugDruck und Verlag: Deutscher Wetterdienst, Zentralamt
Frankfurter Straße 135, 6050 Offenbach am Main
Postfach 10 04 85, Telefon: (069) 80 62-225
Tele: (069) 4152817, Telefax: (069) 80 62-484
Postgirokonto Frankfurt: BLZ 500 100 80, KtNr. 490 31-606

Jahrgang 1992

Samstag, den 02. Mai

Nummer 123

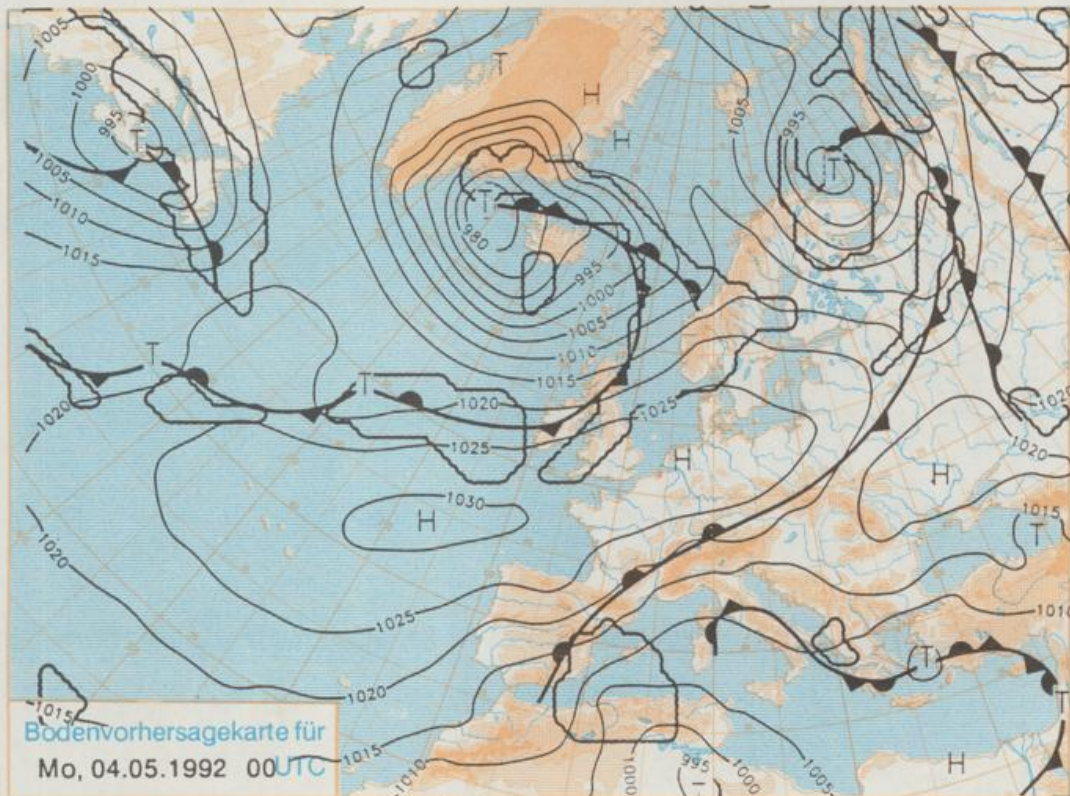

Stereographische Projektion 1 : 60 000 000 60°N

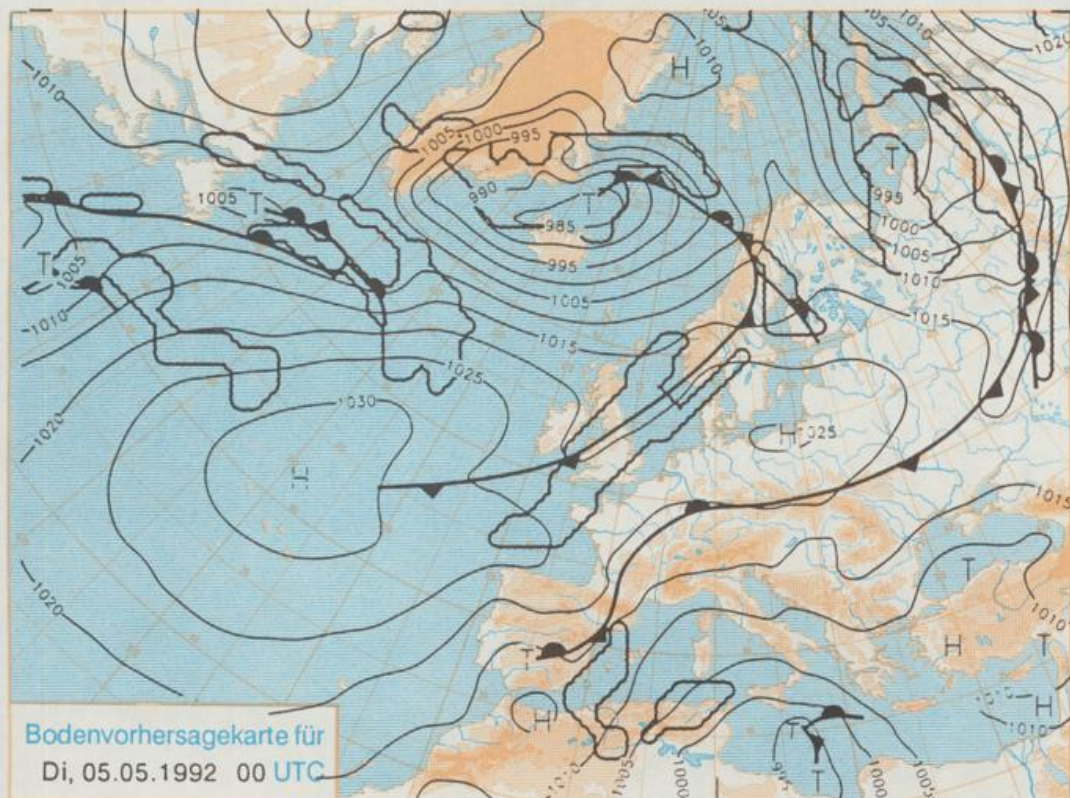

Deutschland-Vorhersage für Montag, 04.05.1992

Die am Samstag 00 UTC über Süddeutschland ange-
langte Kaltfront des Tief-
drucksystems über Süd-
skandinavien neigt zu Wellen-
bildung und verlagert
sich zunächst nur wenig. Sie
wird am Montag als Warm-
front rückläufig, wobei sich
ihre Wetterwirksamkeit dann
merklich abschwächt. Sie
beeinflusst noch das süd-
liche Deutschland, während
im Norden ein von den Nieder-
landen nach Nordpolen
ziehendes Hoch das Wetter
bestimmt.

Im Süden wolkig bis stark
bewölkt, aber kaum noch
Niederschlag. Sonst über-
wiegend sonnig und
trocken. Tiefsttemperaturen
2 bis 7 Grad C. Höchstwerte
17 bis 22 Grad C. Im Süden
mäßiger Wind um Nordost,
sonst schwachwindig.

Weitere Aussichten für Dienstag, 05.05.1992

Leicht unbeständig bei wei-
terem leichten Temperatur-
anstieg

Schutzgebühr monatlich 18,-DM
einschließlich Versandkosten,
Einzelpreis 0,80 DM
zugänglich Versandkosten

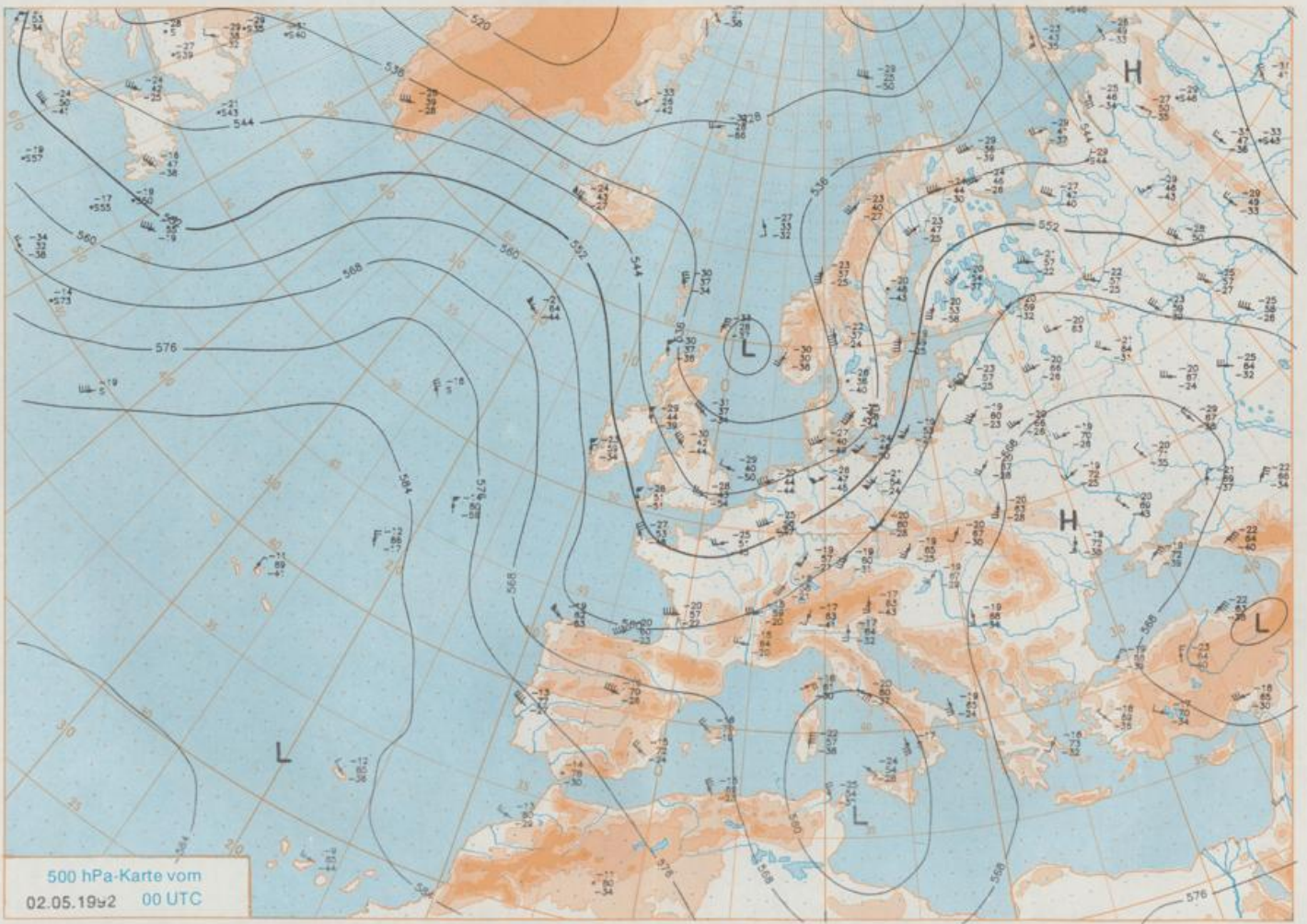

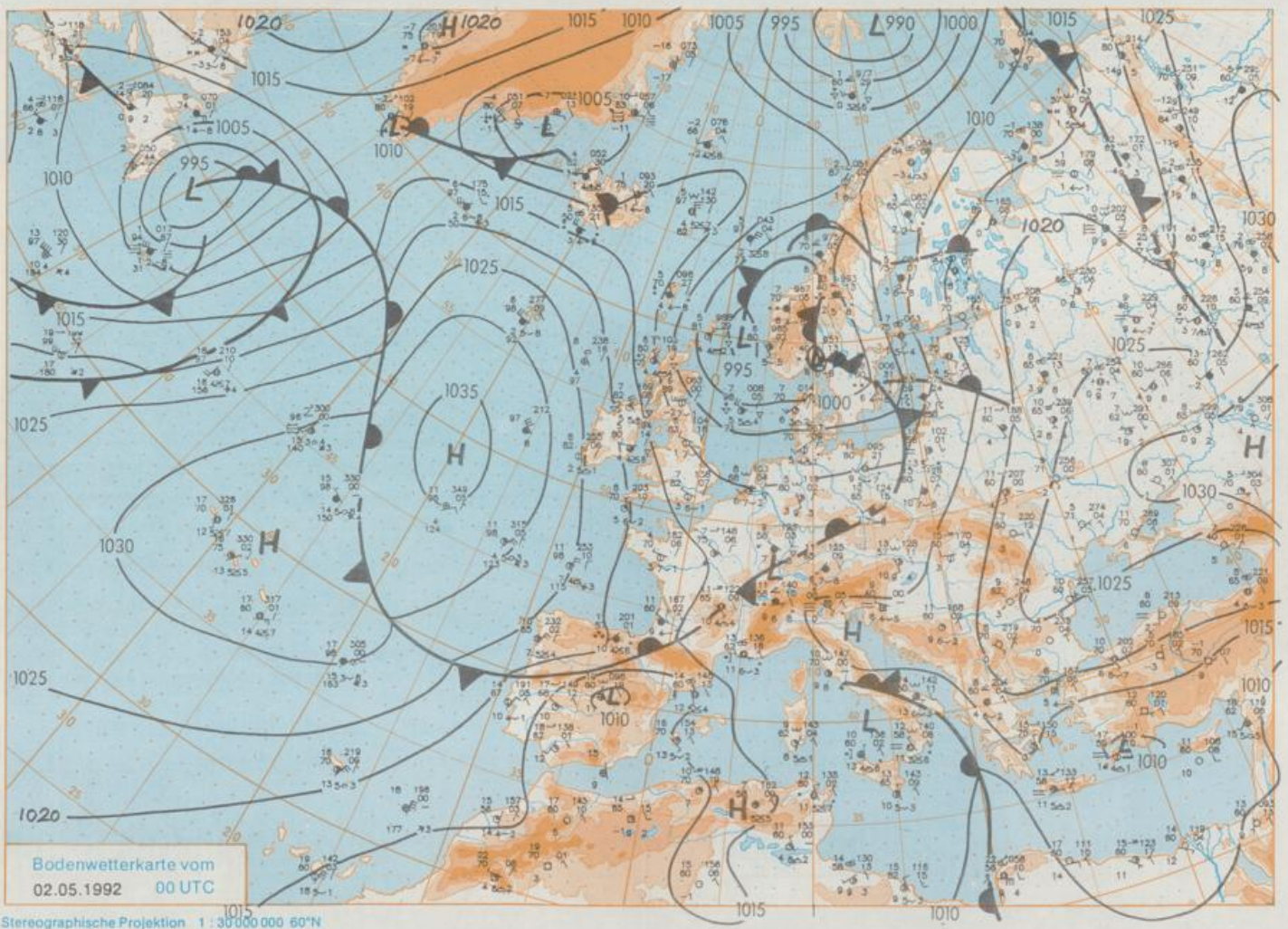

Wettermeldungen von Samstag, dem 2. Mai 1992 06 UTC

Station	Bar.-höhe (m)	Luftdr. red.NN (hPa)	Wetter	Wind km/h	Temperatur (Grad C)					Sonne Vort. Std.	RR 24h mm	Schnee höhe cm	Extremwerte der Lufttemperatur in der Dekade vom 1.05. bis 10.05. Datum				
					Tmax	Tmin	Tmax	Tmin	Tmax				Tmin	Tmax	Tmin		
																Luft 2 m	Tau- punkt
Helgoland	8	1008.1	leicht bew.	SW 31	8.1	6.7	9.2	8.4	7.9	7	13	1952	20.3	6.05.1990	1.6	2.05.1979	
List / Sylt	29	1006.7	leicht bew.	SW 28	8.0	6.8	9.3	7.9	7.0	6	16	1937	26.1	9.05.1976	0.4	2.05.1979	
Schleswig	48	1008.9	bedeckt	SSW 13	6.8	6.3	10.7	8.0	5.7	5	8	1947	27.2	8.05.1976	-1.1	1.05.1962	
Kiel	31	1005.8	leicht bew.	SSW 11	6.7	4.7	13.0	8.1	4.9	41	6	1940	28.1	9.05.1976	-1.7	3.05.1941	
Arkona	42	1011.2	leicht bew.	SW 28	6.4	4.2	14.2	10.3	5.9	5	7.8	0.1	1951	23.2	3.05.1966	-0.7	4.05.1985
Norderney	16	1008.6	wolkenlos	SW 18	7.6	5.8	10.4	8.6	7.4	6	0.6	14	1947	28.4	10.05.1976	1.1	9.05.1957
Bremerhaven	11	1010.5	leicht bew.	SSW 18	6.4	4.7	11.6	9.2	4.9	4	0.2	8	1949	28.6	9.05.1976	-1.1	8.05.1957
Cuxhaven	12	1009.6	leicht bew.	SW 24	7.1	5.3	11.1	8.7	6.4	4	9	1946	28.7	10.05.1976	0.5	1.05.1979	
Hamburg/Flugh.	16	1011.2	leicht bew.	SW 15	6.7	4.9	13.5	9.0	4.2	2	4	1891	28.4	9.05.1976	-5.0	10.05.1941	
Lübeck	15	1011.0	leicht bew.	S 9	6.0	5.2	15.2	9.3	3.9	1	2	1890	29.1	9.05.1976	-3.0	9.05.1941	
Boitenhagen	17	1010.5	leicht bew.	SSW 24	6.0	4.3	16.3	9.5	4.4	3	1.3	0.9	1891	27.2	9.05.1976	-1.8	9.05.1957
Schwerin	67	1011.1	leicht bew.	SSW 15	5.5	4.1	17.0	9.7	4.5	3	4.1	2	1947	27.9	4.05.1977	-1.1	8.05.1953
Warnemünde	10	1011.2	wolkenlos	SSW 13	6.6	3.3	17.7	11.3	5.6	4	5.3	0.2	1951	28.0	9.05.1976	0.5	1.05.1971
Teterow	50	1012.2	leicht bew.	S 18	5.4	5.4	16.9	11.0	4.7	4	5.9	0.2	1947	28.1	7.05.1990	-1.3	2.05.1971
Barth	7	1011.7	leicht bew.	SSW 17	6.0	4.0	18.6	11.4	X	X	X	0.1					
Greifswald	6	1011.9	leicht bew.	S 15	7.2	4.7	17.7	12.2	5.6	4	7.2	0.1	1951	28.5	5.05.1977	-1.9	1.05.1971
Ueckermünde	7	1013.4	leicht bew.	SSW 11	8.2	5.6	15.7	13.0	6.9	4	X						
Emden	12	1009.7	stark bew.	S 24	7.1	6.0	10.5	8.4	6.0	5	0.2	15	1947	28.8	10.05.1976	-1.5	8.05.1957
Bremen/Flugh.	5	1011.4	leicht bew.	SSW 13	5.6	4.6	13.4	9.0	3.2	1	5	1890	30.1	8.05.1976	-3.5	8.05.1957	
Soltau	78	1012.1	wolkig	SSW 8	5.8	4.7	13.5	8.8	3.7	2	5	1948	28.9	9.05.1976	-3.4	4.05.1967	
Boizenburg	46	1011.6	leicht bew.	SSW 13	5.4	2.3	14.7	9.5	4.3	4	0.5	2					
Lüchow	18	1012.3	leicht bew.	S 5	5.6	4.3	16.6	10.4	4.2	2	4.6	1	1955	28.2	9.05.1976	-3.5	9.05.1957
Seehausen/Altm.	23	1012.9	leicht bew.	S 5	5.5	3.1	17.8	10.9	4.9	4	5.2	1					
Marnitz	87	1011.4	leicht bew.	SSW 15	6.0	4.6	17.1	10.7	5.0	2	X	2					
Neuruppin	39	1012.9	leicht bew.	SSW 5	7.0	4.8	16.3	11.6	5.4	3	5.3	0.5					
Neubrandenburg	80	1012.6	leicht bew.	SSW 17	6.5	5.2	16.0	11.3	5.6	5	5.1	0.4					
Angermünde	55	1012.8	leicht bew.	WSW 9	8.2	4.8	17.2	12.2	6.5	5	7.6	0.2	1951	29.0	5.05.1977	-3.8	9.05.1957
Lingen	26	1010.9	leicht bew.	SSW 8	6.3	5.8	10.9	8.6	5.2	4	0.6	8	1951	30.7	10.05.1976	-2.2	8.05.1957
Münst.-Osn./Flugh.	52	1011.6	leicht bew.	S 8	6.0	4.7	11.6	9.6	5.2	2	0.7	6					
Osnabrück	97	1011.6	leicht bew.	SSW 8	6.5	4.4	11.6	9.2	5.6	3	0.2	12	1952	29.2	10.05.1976	-1.6	8.05.1957
Bad Salzuflen	100	1012.0	leicht bew.	SSW 4	6.8	1.9	13.2	9.4	4.8	0	5	1935	28.5	9.05.1976	-4.5	2.05.1935	
Hannover/Flugh.	54	1012.1	leicht bew.	S 11	6.4	4.3	14.3	8.8	4.9	1	0.1	3	1936	29.0	9.05.1976	-3.2	5.05.1980
Braunschweig	88	1012.7	leicht bew.	SSW 8	5.8	4.1	15.2	9.6	4.7	2	1.8	1	1891	29.1	7.05.1900	-2.6	3.05.1941
Gardelegen	48	1013.2	stark bew.	S 8	5.2	3.0	16.5	10.8	3.3	2	4.6	0.7					
Magdeburg	84	1012.9	stark bew.	still	6.3	4.4	17.3	11.0	4.8	3	3.2	1	1947	29.3	10.05.1976	-2.9	9.05.1957
Potsdam	99	1013.7	leicht bew.	still	7.4	5.4	18.6	12.4	5.6	3	6.4	0.1	1893	31.1	6.05.1923	-3.6	2.05.1935
Berlin-Temp.	49	1013.3	wolkig	WSW 4	8.3	5.0	17.6	12.7	7.6	6	6.2	0.3	1876	30.0	6.05.1923	-4.0	1.05.1886
Lindenberg	112	1013.4	bedeckt	still	8.3	5.7	17.2	12.8	6.8	5	7.2	0.0	1951	28.5	3.05.1966	-1.5	10.05.1953
Manschnow	16	1013.1	stark bew.	still	8.5	5.1	18.0	13.3	6.6	1	7.9						
Düsseldorf/Flugh.	44	1012.3	leicht bew.	SSE 8	6.8	3.8	12.1	9.5	6.1	4	2.0	12	1970	31.6	8.05.1976	-0.4	3.05.1981
Bocholt	24	1011.1	Regen	S 4	6.1	5.1	11.2	8.8	5.7	3	1.2	6	1947	30.5	10.05.1976	-1.4	1.05.1962
Essen	161	1012.5	leicht bew.	SW 5	6.0	4.3	10.5	8.4	5.0	3	1.6	9	1935	29.5	10.05.1976	-1.8	7.05.1957
Kahler Asten	859	-	leicht bew.	W 9	2.4	1.4	7.5	3.6	0.8	-1	0.5	6	1955	24.1	9.05.1976	-4.6	8.05.1957
Bad Lipspringe	158	1012.1	leicht bew.	S 5	6.2	3.8	12.5	7.4	3.5	0	7	1951	28.1	10.05.1976	-1.9	1.05.1962	
Kassel	233	1013.1	stark bew.	ESE 2	3.6	3.2	14.3	7.3	2.9	0	3.0	4	1951	29.9	9.05.1976	-2.7	7.05.1979
Göttingen	173	1013.2	bedeckt	still	4.0	3.8	15.5	8.7	3.1	1	1.3	2	1947	29.0	10.05.1976	-3.9	9.05.1957
Leinefelde	356	1012.8	leicht bew.	still	4.3	3.6	14.4	7.2	2.5	1	3.5	2	1957	27.4	9.05.1976	-3.0	8.05.1957
Braunlage	610	1013.0	leicht bew.	still	2.4	2.3	12.3	5.6	1.9	0	2.6	4	1936	24.4	9.05.1976	-6.1	8.05.1941
Brocken	1153	-	stark bew.	SSW 9	0.3	-0.7	6.8	1.2	-1.0	-4	1.3	5	1951	19.8	8.05.1976	-6.8	8.05.1953
Artern	166	1013.0	Regen	E 4	6.4	4.6	16.7	11.2	6.1	6	4.1	0.0	1954	28.9	10.05.1976	-2.6	9.05.1957
Leipzig/Flugh.	141	1012.6	stark bew.	still	8.6	5.6	16.6	12.8	7.8	7	5.7	0.2	1951	28.2	10.05.1976	-1.0	9.05.1957
Wittenberg	106	1013.0	bedeckt	still	7.7	4.9	16.8	12.0	6.1	5	5.2	0.2	1951	29.0	9.05.1976	-2.6	8.05.1957
Oschatz	152	1012.6	wolkig	ENE 9	9.2	4.8	18.2	12.5	9.0	8	7.2	0.0					
Dresden/Flugh.	227	1013.1	Regen	NE 2	8.8	5.1	18.0	13.5	8.7	8	6.6	0.4	1917	28.9	4.05.1977	-3.3	2.05.1935
Doberlug-Kir.	99	1013.5	bedeckt	NE 4	9.1	4.4	18.5	13.4	8.6	8	X	0.2					
Cottbus	69	1013.5	bedeckt	NNE 5	9.4	5.2	17.8	13.2	8.9	7	5.9	0.0	1951	29.3	4.05.1977	-2.6	5.05.1980
Görlitz	238	1013.2	stark bew.	NE 4	9.5	6.7	18.4	13.1	8.4	7	3.6	0.0	1951	27.7	4.05.1977	-2.2	7.05.1957
Aachen	205	1012.3	wolkig	SW 5	6.4	3.4	12.1	8.9	5.4	3	1.8	6	1891	29.4	7.05.1976	-1.3	1.05.1914
Nürburg	629	1012.9	wolkig	NNW 4	3.8	0.6	9.8	6.3	3.4	1	0.7	3	1947	25.6	10.05.1976	-4.4	4.05.1979
Köln-Bonn/Flugh.	99	1012.6	leicht bew.	E 8	3.9	3.5	13.1	8.2	2.6	1	1.7	7	1958	31.3	9.05.1976	-2.9	7.05.1979
Bendorf	132	1012.8	stark bew.	SW 2	5.8	4.3	14.1	9.1	4.7	4	0.6	2	1951	31.1	9.05.1976	-0.5	7.05.1979
Bad Marienberg	555	1012.7	leicht bew.	ESE 5	4.0	3.1	8.6	5.3	2.2	0	0.8	6	1963	26.2	9.05.1976	-2.2	3.05.1979
Gießen	195	1013.9	leicht bew.	NNW 8	4.4	3.7	12.5	8.4	3.5	2	1.1	6	1939	30.4	9.05.1976	-2.0	8.05.1941
Bad Hersfeld	225	1012.7	leicht bew.	NNE 2	4.3	3.2	16.6	8.8	3.0	2	2.3	2	1949	30.4	9.05.1976	-3.0	9.05.1957
Wasserkuppe	925	-	Regen	SSE 8	5.0	5.0	10.4	5.3	2.8	2	3.7	6	1936	24.2	9.05.1976	-4.8	3.05.1979
Meiningen	453	1012.5	Regen	N 4	4.8	2.4	12.9	9.1	4.8	5	4.4	4					
Schmucke	942	-	Regen	SE 11	3.8	3.8	9.5	5.4	1.8	1	3.5	4	3				
Erfurt/Flugh.	323	1012.7	Regen	still	6.5	4.2	15.3	10.3	6.5	6	3.6	0.7	1967	28.1	9.05.1976	-1.8	7.05.1979
Neuhaus a.R.	850	-	Regen	E 9	2.8	1.8	11.8	7.6	2.6	2	4.3	5					