

Wetterkarte

ISSN 0936-5818

D 7311 A

Amtsblatt des Deutschen Wetterdienstes

Erscheint täglich
Nur Postbezug

Druck und Verlag: Deutscher Wetterdienst, Zentralamt
Frankfurter Straße 135, 6050 Offenbach am Main
Postfach 10 04 65, Telefon: (069) 80 62-225
Telex: (069) 4152817, Telefax: (069) 80 62-484
Postgirokonto Frankfurt: BLZ 500 100 60, KINr. 490 31-606

Jahrgang 1992

Mittwoch, den 20. Mai

Nummer 141

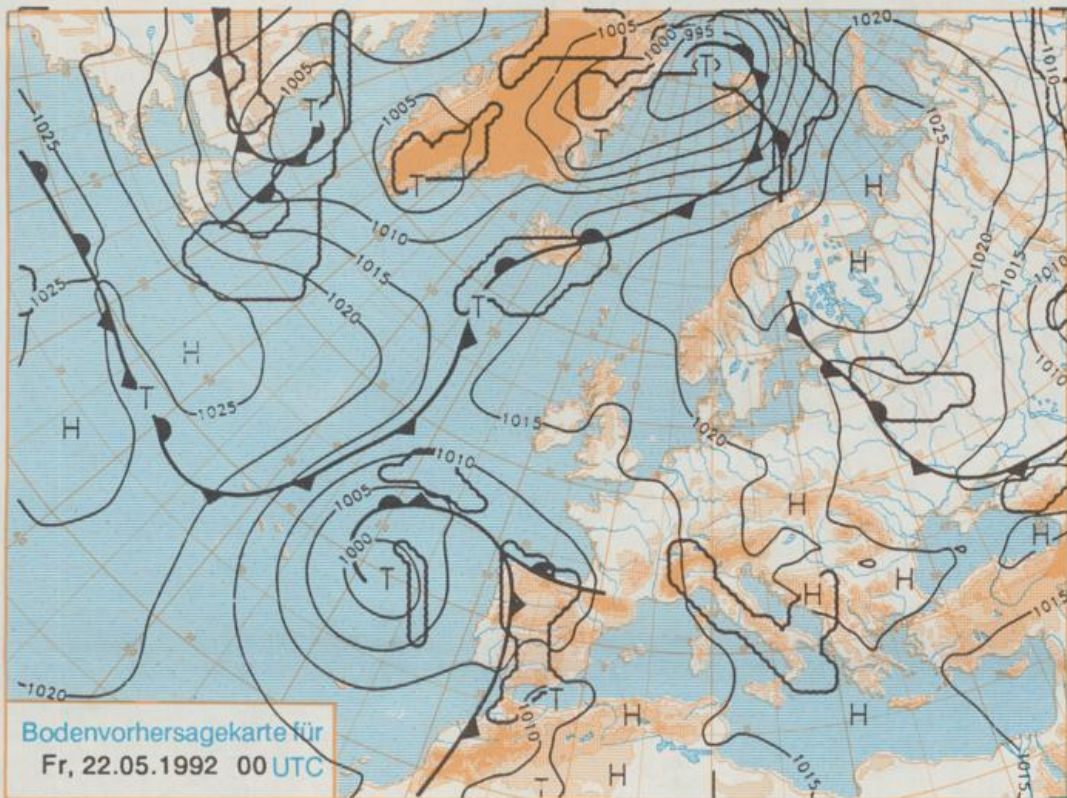

Stereographische Projektion 1 : 60 000 000 60°N

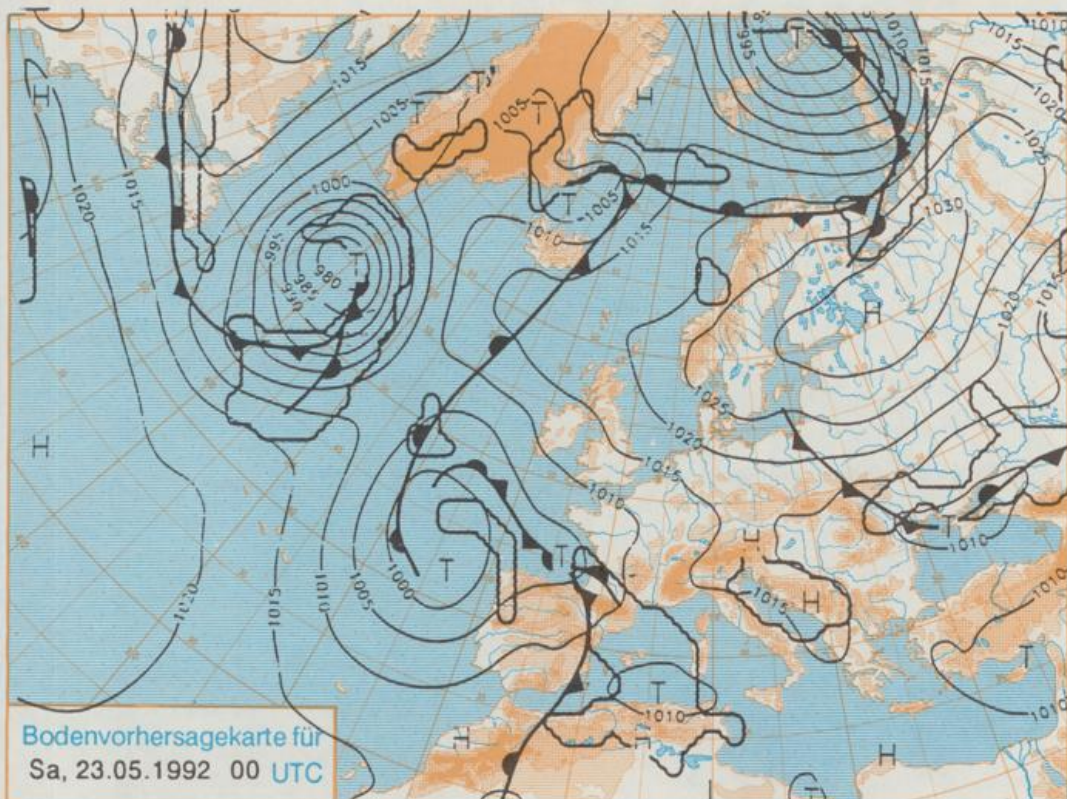

Deutschland-Vorhersage für Freitag, 22.05.1992

Das wetterbestimmende Hoch mit Schwerpunkt am Mittwoch über Nordpolen verlagert sich unter Abschwächung südwärts. Am Donnerstag bildet sich eine Hochzelle über Nordwestrußland. Sie verstärkt sich am Freitag weiter und nimmt Einfluß auf den größten Teil Deutschlands. Es lenkt an seiner Südseite kühlere Festlandsluft südwestwärts.

Am Freitag sonnig, im Süden gelegentlich wolkgig und trocken, nur im Alpenraum vereinzelt gewittrige Schauer. Tiefsttemperaturen 8 bis 13 Grad C. Höchstwerte 22 bis 27 Grad C. Schwacher bis mäßiger, im Norden im Tagesverlauf auffrischender Wind aus östlichen Richtungen.

Weitere Aussichten für Samstag, 23.05.1992

Keine durchgreifende Änderung.

Schutzgebühr monatlich 18,-DM
einschließlich Versandkosten,
Einzelpreis 0,80 DM
zuzüglich Versandkosten

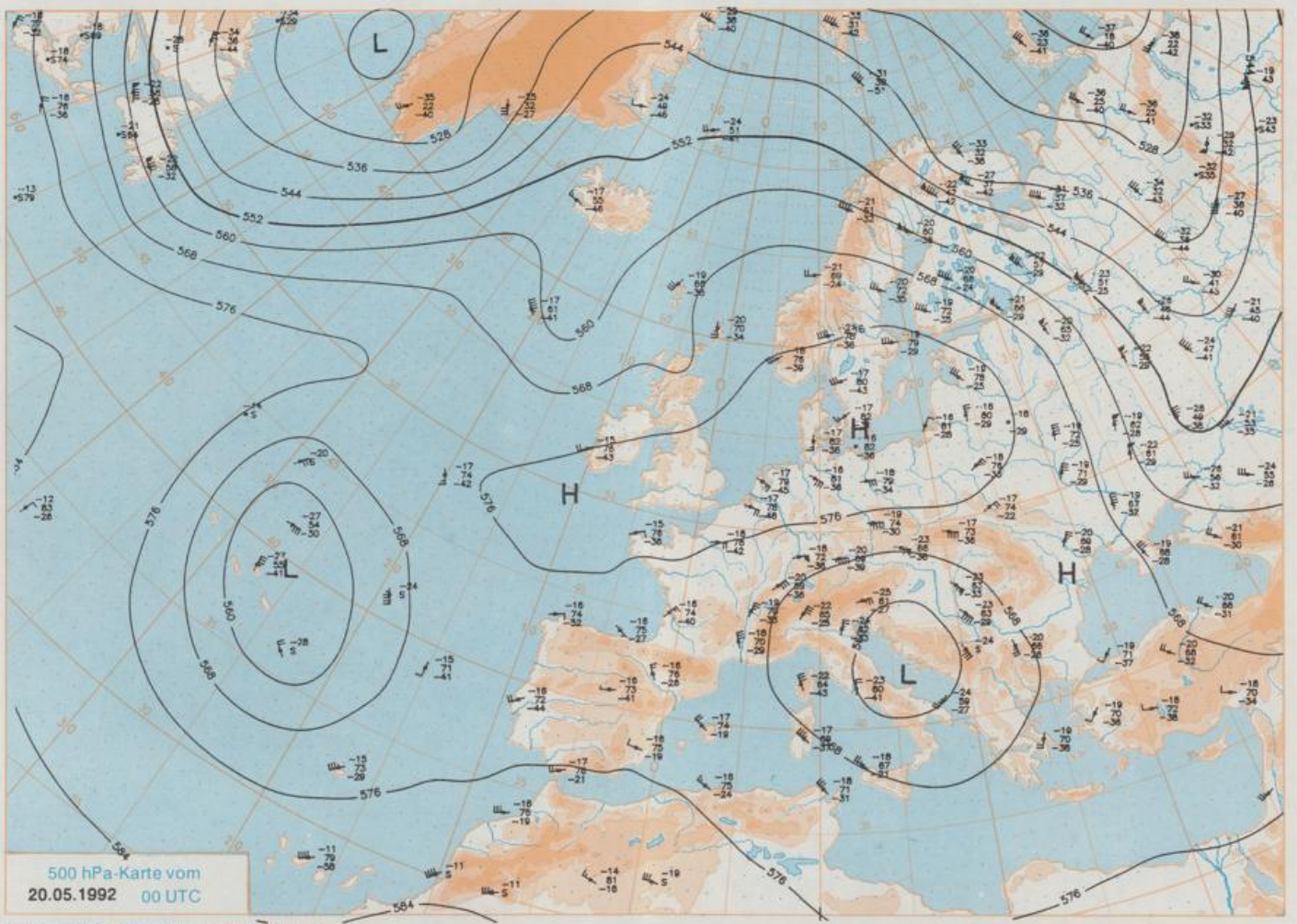

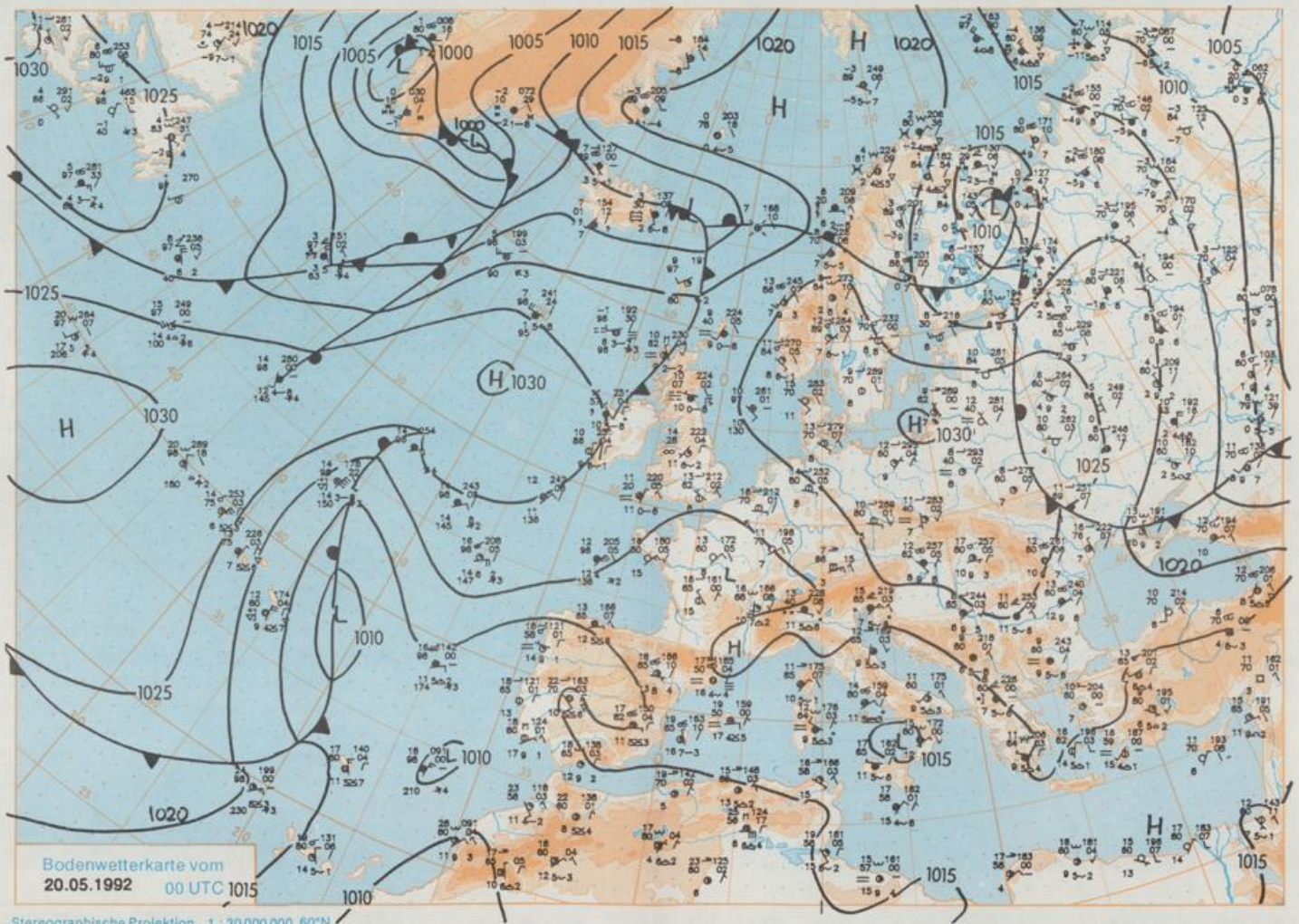

This figure is a meteorological map of Europe and the Mediterranean region, showing isobars, isotherms, and weather systems. The map includes pressure contours (isobars) and temperature contours (isotherms) with numerical values. High (H) and low (L) pressure systems are clearly marked. A box in the bottom left corner contains the text: "Bodenwetterkarte vom 20.05.1992 00 UTC" and "Stereographische Projektion 1 : 30 000 000 60°N".

Wettermeldungen von Mittwoch, dem 20. Mai 1992 06 UTC

Station	Bar.-höhe (m)	Luftdr. red.NN (hPa)	Wetter	Wind km/h	Temperaturen (Grad C)					Sonne Vort. Std.	RR 24h mm	Schnee höhe cm	Extremwerte der Lufttemperatur				
					Luft 2 m	Tau- punkt	Max Vortag	Mittel	Min				Nacht 2 m 5 cm	in der Dekade vom 11.05. bis 20.05.			
														Tmax	Datum	Tmin	Datum
Helgoland	8	1026,6	wolkenlos	SE 26	13,3	11,4	17,6	14,8	12,7	11	14,4		1952	20,1	19,05.1953	2,7	17,05.1963
List / Sylt	29	1027,1	wolkenlos	SE 13	13,7	11,0	20,3	15,8	12,6	9	14,1		1937	24,8	12,05.1971	1,3	16,05.1941
Schleswig	48	1027,7	wolkenlos	ESE 5	13,8	10,3	18,3	14,0	9,4	6	14,6		1947	27,4	19,05.1953	-0,5	11,05.1978
Kiel	31	1027,9	leicht bew.	SSE 7	15,6	9,0	17,2	13,5	10,8	8	13,4		1940	28,5	14,05.1943	-1,4	11,05.1941
Arkona	42	1029,1	leicht bew.	SE 8	10,7	8,1	13,3	10,9	9,4	7	14,5		1951	26,4	17,05.1971	0,8	11,05.1978
Norderney	16	1025,6	wolkenlos	SE 15	13,6	9,0	20,3	16,0	12,9	11	14,2		1947	27,4	14,05.1947	3,0	12,05.1978
Bremerhaven	11	1026,2	wolkenlos	E 11	14,4	8,6	22,0	16,8	12,0	10	13,9		1949	28,1	17,05.1966	2,0	11,05.1978
Cuxhaven	12	1026,8	wolkenlos	ESE 11	13,8	10,1	19,8	15,7	12,4	10	13,5		1946	27,1	16,05.1979	1,3	16,05.1946
Hamburg/Flugh.	16	1027,5	leicht bew.	ESE 8	14,0	9,5	21,5	16,1	10,7	6	14,3		1891	30,4	13,05.1945	-4,8	11,05.1938
Lübeck	15	1028,1	leicht bew.	still	12,1	11,4	21,6	15,2	7,1	3	14,4		1890	30,4	12,05.1907	-2,0	11,05.1941
Boltenhagen	17	1027,9	leicht bew.	ESE 4	13,3	9,6	14,6	13,5	11,0	7	14,6		1951	27,8	17,05.1971	0,1	11,05.1957
Schwerin	67	1027,8	wolkenlos	ENE 4	14,8	9,0	21,8	16,4	12,3	10	14,5		1947	28,8	14,05.1985	-1,0	11,05.1978
Warnemünde	10	1028,6	leicht bew.	SE 8	13,5	8,7	20,9	14,1	10,7	8	14,2		1951	29,0	17,05.1971	0,0	12,05.1978
Teterow	50	1028,6	wolkenlos	still	11,5	10,6	21,1	14,1	7,4	5	13,8		1947	29,6	17,05.1971	-3,0	12,05.1978
Barth	7	1028,5	wolkenlos	ESE 4	12,9	9,4	18,9	12,5	7,1	3	14,5						
Greifswald	6	1029,1	wolkenlos	E 4	12,4	10,9	15,9	12,6	7,6	4	14,0		1951	30,1	17,05.1971	-1,8	12,05.1978
Ueckermünde	7	1030,2	wolkenlos	NNW 4	13,7	9,9	16,7	13,4	8,1	4	X						
Emden	12	1024,7	wolkenlos	E 18	13,5	9,6	23,4	16,5	10,0	8	13,3		1947	29,4	13,05.1969	0,9	15,05.1977
Bremen/Flugh.	5	1026,1	leicht bew.	ESE 15	13,8	9,0	22,3	17,4	10,1	8	14,2		1890	30,5	12,05.1907	-2,5	11,05.1938
Soltau	78	1026,9	leicht bew.	ESE 9	14,6	9,0	22,8	16,8	10,6	8	14,2		1948	29,5	13,05.1969	-2,3	11,05.1978
Boizenburg	46	1028,0	wolkenlos	SE 5	12,5	7,9	21,3	16,2	10,0	9	14,6						
Lüchow	18	1027,7	leicht bew.	NNE 5	11,5	10,1	22,4	16,6	8,0	5	14,6		1955	29,7	14,05.1969	-3,3	11,05.1978
Seehausen/Altm.	23	1028,2	wolkenlos	ESE 9	13,2	8,0	22,4	16,2	7,9	6	13,9						
Marnitz	87	1028,4	wolkenlos	still	13,3	8,8		15,8	7,9	2	X						
Neuruppin	39	1028,3	wolkenlos	E 8	12,9	9,0	21,7	16,6	11,5	11	14,8						
Neubrandenburg	80	1028,4	wolkenlos	SSE 9	11,8	9,9	21,2	13,2	8,1	7	14,1						
Angermünde	55	1028,7	wolkenlos	still	13,8	11,8	21,5	14,9	8,2	5	13,6		1951	33,5	18,05.1971	-5,1	12,05.1978
Lingen	26	1024,3	wolkenlos	ESE 5	13,6	9,5	23,6	18,2	11,0	9	14,1		1951	30,4	13,05.1969	-0,8	11,05.1953
Münst.-Osn./Flugh.	52	1024,7	leicht bew.	E 13	14,6	8,8	23,8	18,4	11,5	7	14,5						
Osnabrück	97	1025,3	wolkenlos	ESE 5	13,5	8,3	22,4	17,4	10,0	5	14,0		1952	29,3	13,05.1969	0,1	11,05.1953
Bad Salzuflen	100	1025,4	wolkenlos	still	13,5	7,9	22,2	17,0	10,5	5	13,5		1935	30,7	13,05.1969	-1,5	11,05.1938
Hannover/Flugh.	54	1026,6	leicht bew.	E 9	13,0	9,0	22,3	16,4	9,4	6	14,3		1936	30,3	14,05.1943	-2,2	11,05.1978
Braunschweig	88	1026,4	wolkenlos	E 8	13,0	8,6	21,5	16,4	9,1	4	14,3		1891	31,8	12,05.1907	-1,8	11,05.1978
Gardelegen	48	1027,7	wolkenlos	ESE 8	13,9	7,8	22,8	17,2	5,9	5	13,9						
Magdeburg	84	1027,3	wolkenlos	ESE 8	13,2	7,8	23,6	17,4	7,9	5	13,6		1947	30,7	14,05.1969	-2,8	11,05.1978
Potsdam	99	1028,3	leicht bew.	E 11	13,5	9,1	23,0	16,2	10,5	7	14,1		1893	32,5	18,05.1971	-2,6	11,05.1978
Berlin-Temp.	49	1028,2	leicht bew.	E 11	15,2	9,1	21,7	17,2	11,3	6	14,5		1876	32,4	19,05.1888	-1,6	11,05.1978
Lindenberg	112	1028,3	leicht bew.	E 11	14,9	7,5	22,8	16,8	13,0	10	14,3		1951	33,3	18,05.1971	-2,4	12,05.1978
Manschnow	16	1028,5	wolkenlos	ENE 8	13,6	10,1	22,4	15,5	9,0	5	12,8						
Düsseldorf/Flugh.	44	1023,1	wolkenlos	E 9	16,4	6,9	25,3	20,2	11,7	7	14,3		1970	29,5	16,05.1979	1,6	11,05.1980
Bocholt	24	1023,5	leicht bew.	ESE 9	14,2	9,1	23,7	19,0	12,1	8	14,0		1947	31,1	19,05.1953	-3,1	11,05.1953
Essen	161	1023,8	leicht bew.	ESE 8	14,7	7,0	24,1	18,5	12,9	10	13,9		1935	29,3	14,05.1943	-1,4	16,05.1941
Kahler Asten	859	-	wolkenlos	ESE 18	10,0	4,7	17,5	13,1	8,5	6	14,1		1955	25,5	14,05.1969	-3,1	11,05.1978
Bad Lippspringe	158	1024,7	leicht bew.	E 18	14,9	7,5	22,2	17,3	11,0	8	14,0		1951	30,1	13,05.1969	-1,6	11,05.1953
Kassel	233	1025,2	wolkenlos	N 8	13,2	6,9	21,6	16,9	11,1	4	14,0		1951	30,0	14,05.1969	-0,8	11,05.1953
Göttingen	173	1026,2	wolkenlos	S 4	11,5	7,9	23,3	15,8	10,3	7	13,9		1947	30,3	13,05.1969	-2,6	12,05.1951
Leinefelde	356	1025,6	wolkenlos	E 13	11,6	9,2	19,9	14,5	8,4	5	14,3		1957	28,7	13,05.1969	-2,4	12,05.1978
Braunlage	610	1025,9	wolkenlos	E 15	11,9	6,4	18,4	14,1	8,4	5	14,1		1936	28,1	19,05.1953	-3,9	11,05.1978
Brocken	1153	-	wolkenlos	SE 37	8,1	3,4	12,2	10,1	7,1	6	14,0	Re	1951	22,3	14,05.1969	-8,7	11,05.1978
Artern	166	1026,7	wolkenlos	E 4	11,9	7,9	21,7	15,0	8,6	7	13,2		1954	30,6	17,05.1971	-1,9	11,05.1978
Leipzig/Flugh.	141	1026,7	wolkenlos	ESE 8	13,6	8,3	22,0	16,2	9,6	9	14,3		1951	30,6	17,05.1971	-2,6	11,05.1978
Wittenberg	106	1027,1	wolkenlos	E 8	14,7	8,6	23,0	17,1	11,1	9	13,9		1951	30,7	18,05.1971	-2,4	11,05.1978
Oschatz	152	1027,3	wolkenlos	E 4	11,4	7,6	23,0	16,2	6,4	4	12,7						
Dresden/Flugh.	227	1027,9	leicht bew.	E 2	13,0	5,8	21,0	16,0	9,2	5	14,2		1917	31,7	13,05.1945	-3,4	11,05.1978
Doberlug-Kir.	99	1028,0	wolkenlos	E 5	12,9	7,7	22,8	15,9	6,3	3	12,2						
Cottbus	69	1028,5	wolkenlos	E 4	13,3	8,5	23,0	16,9	10,2	6	14,2		1951	33,3	18,05.1971	-2,9	11,05.1978
Görlitz	238	1027,6	wolkenlos	ESE 8	13,2	7,9	20,0	15,2	7,3	4	13,8		1951	30,0	18,05.1971	-2,6	11,05.1978
Aachen	205	1022,6	wolkenlos	E 5	12,5	8,0	23,2	17,8	10,7	7	14,3		1891	32,1	13,05.1969	-1,0	12,05.1941
Nürburg	629	1022,4	leicht bew.	E 15	11,6	4,8	18,7	14,6	10,6	8	13,5		1947	27,3	13,05.1969	-1,1	20,05.1965
Köln-Bonn/Flugh.	99	1023,2	wolkenlos	E 9	14,4	6,8	24,2	18,8	11,5	8	14,2		1958	31,6	13,05.1969	-1,2	14,05.1976
Bendorf	132	1022,6	wolkenlos	SE 4	13,6	4,9	23,8	18,4	12,9	11	15,6		1951	31,7	13,05.1969	0,9	12,05.1955
Bad Marienberg	555	1023,4	wolkenlos	ESE 13	12,1	5,6	19,5	15,0	9,4	7	13,7		1963	25,8	13,05.1969	-0,3	20,05.1965
Gießen	195	1024,5	wolkenlos	N 5	12,2	8,9	23,5	18,4	9,7	8	13,3		1939	31,4	19,05.1953	-2,4	13,05.1941
Bad Herstede	225	1025,5	leicht bew.	NNE 9	9,8	6,7	22,5	16,8	8,4	6	13,3		1949	31,3	19,05.1953	-1,6	12,05.1955
Wasserkuppe	925	-	wolkenlos	ESE 31	9,4	2,4	17,5	12,8	7,4	4	13,6		1936	24,6	14,05.1969	-4,6	11,05.1978
Meiningen	453	1024,9	wolkenlos	ESE 13	12,6	5,9	20,4	15,6	10,1	4	11,9						
Schmücke	942	-	wolkenlos	SE 18	9,6	4,1	17,0	11,9	6,8	3	13,2						
Erfurt/Flugh.	323	1025,9	wolkenlos	NE 9	10,7	6,0	20,7	15,4</									