

Veröffentlichungen des Preussischen Meteorologischen Instituts

Herausgegeben durch dessen Direktor

H. von Ficker

Nr. 405

Ergebnisse

der

**Arbeiten des Aeronautischen Observatoriums
bei Lindenberg**

in den Jahren 1932—1933

Von

W. Marten

Berlin 1934

Julius Springer

Preis 9 RM.

Veröffentlichungen des Preußischen Meteorologischen Instituts

Herausgegeben durch dessen Direktor

H. von Ficker

Nr. 405



Ergebnisse

der

**Arbeiten des Aeronautischen Observatoriums
bei Lindenberg**

in den Jahren 1932—1933

Von

W. Marten

Berlin 1934

Julius Springer

Preis 9 RM.

Inhaltsverzeichnis

	Seite
Einleitung	3
Monats- und Jahresübersichten der meteorologischen Beobachtungen im Jahre 1931 und 1932	4
Tageswerte der Temperaturextreme, des Niederschlags und der Sonnenscheindauer im Jahre 1931 und 1932	5
Die Lindenberger Registrierballonaufstiege in den Jahren 1932 und 1933 (J. Reger)	7
Tabellarische Übersicht der Registrierballonaufstiege im Jahre 1932	8
Ergebnisse der Registrierballonaufstiege im Jahre 1932 nebst Nachtrag für das Jahr 1931	9
Temperaturverteilung nach geometrischen Höhenstufen im Jahre 1932	33
Ergebnisse der Windmessungen im Jahre 1932	35
Tabellarische Übersicht der Registrierballonaufstiege im Jahre 1933	37
Ergebnisse der Registrierballonaufstiege im Jahre 1933	38
Temperaturverteilung nach geometrischen Höhenstufen im Jahre 1933	62
Ergebnisse der Windmessungen im Jahre 1933	64

Einleitung

Mit der am 1. April 1932 erfolgten Eingliederung des Preußischen Aeronautischen Observatoriums bei Lindenberg in das Preußische Meteorologische Institut hat die Reihe der selbständigen Veröffentlichungen unter dem Titel „Die Arbeiten des Preußischen Aeronautischen Observatoriums bei Lindenberg, Beobachtungen und wissenschaftliche Abhandlungen“ mit Band XVII ihren Abschluß gefunden. Der vorliegende Band erscheint im Rahmen der Veröffentlichungen des Preußischen Meteorologischen Instituts. Er enthält die noch fehlenden meteorologischen Tabellen der Jahre 1931 und 1932. In Fortfall kommen gegen früher die mittleren monatlichen Stundenwerte der Temperatur, der relativen Feuchte und des Luftdrucks. Ferner enthält der vorliegende Band die Ergebnisse der Registrierballonaufstiege der Jahre 1932 und 1933, die Herr Professor Reger bearbeitet und mit einem erläuternden Text versehen hat. Die Ergebnisse der Fesselaufstiege sind bereits fortlaufend in den „Aerologischen Berichten“, dem Sammelorgan der deutschen aerologischen Messungen des Reichsamts für Flugsicherung, veröffentlicht, so daß sich ein nochmaliger Abdruck hier erübrigt.

Monats- und Jahresübersichten der meteorologischen Beobachtungen 1931 und 1932

$\varphi = 52^{\circ} 12' 37''$ N, $\lambda = 14^{\circ} 7' 4''$ E v. Gr. $H_b = 105.1$ m, $C_g = +0.5$ mm, $h_t = 2.1$ m, $h_r = 1.1$ m

Monat	Luftdruck auf 0° und Normalschwere reduziert						Lufttemperatur										Relative Feuchtigkeit				
	7 ^h	14 ^h	21 ^h	Mittel	Maxi- mum	Mini- mum	7 ^h	14 ^h	21 ^h	Mittel	Mittl. Max.	Mittl. Min.	Absol. Max.	Datum	Absol. Min.	Datum	7 ^h	14 ^h	21 ^h	Mittel	Mini- mum
1931																					
Januar . .	47.4	47.3	47.7	47.4	62.6	24.2	-1.9	0.1	-1.3	-1.1	0.7	-3.1	9.5	4	-9.6	22	95	90	96	93	73
Februar . .	49.9	49.6	49.9	49.8	60.8	26.5	-3.7	-0.8	-2.5	-2.4	-0.4	-4.2	6.0	26	-10.1	9	93	84	91	89	65
März . . .	51.6	51.7	52.2	51.8	67.2	28.8	-3.4	2.5	-0.9	-0.7	3.4	-4.4	13.2	21	-10.3	7	93	68	81	81	40
April . . .	50.0	49.8	50.0	49.9	60.0	41.3	2.2	8.7	4.9	5.2	10.0	1.3	17.5	25	-7.0	1	93	61	82	79	35
Mai	50.9	50.6	50.7	50.7	59.2	39.0	12.6	19.7	15.5	15.8	20.7	10.7	30.9	25	2.3	2	88	57	77	74	36
Juni	54.0	53.8	53.6	53.8	63.0	45.3	13.2	18.8	15.3	15.7	20.1	10.7	27.0	17	6.3	4	85	62	78	75	35
Juli	49.8	49.6	49.7	49.7	58.2	41.0	16.4	21.9	17.8	18.5	22.9	13.7	31.0	4	9.2	22	85	60	80	75	35
August . .	50.1	50.0	50.1	50.1	59.0	40.8	14.3	19.6	16.2	16.6	20.8	12.5	31.0	5	8.8	12	90	68	82	80	42
September	52.5	52.7	52.7	52.6	62.2	35.5	9.0	13.6	10.5	10.9	14.4	8.2	24.5	3	3.0	27	92	65	88	82	46
Oktober . .	54.3	53.8	54.3	54.1	65.0	28.8	5.1	10.4	7.2	7.5	10.9	4.1	20.8	7	1.5	23	94	73	89	86	52
November .	54.5	54.8	54.7	54.6	64.3	35.5	1.9	5.6	3.1	3.4	6.2	0.9	14.0	4	7.3	30	91	82	93	88	54
Dezember .	55.3	55.0	55.5	56.3	72.0	30.5	0.5	1.7	1.0	1.1	2.8	-1.5	8.5	4	-8.8	1	93	86	91	90	61
Jahr	51.7	51.5	51.8	51.7	62.8	34.8	5.5	10.2	7.2	7.5	11.0	4.1	31.0	4. VII.	10.3	7. III.	91	71	86	83	48

1932																					
Januar . .	58.7	58.9	59.5	59.0	75.5	28.6	0.3	2.6	1.3	1.4	3.4	-1.1	9.7	7	-8.0	1	92	86	94	91	71
Februar . .	58.5	58.9	58.8	58.8	70.3	47.0	-4.7	-1.7	-3.0	-3.1	-0.5	-6.1	3.7	17	-15.2	11	94	90	84	89	61
März	53.6	53.4	53.5	53.5	63.3	36.8	-2.8	3.2	-0.3	-0.1	3.9	-3.7	13.2	31	-9.4	12	94	63	82	80	37
April	46.6	46.5	46.8	46.6	59.7	34.2	6.5	11.9	8.1	8.6	12.8	4.5	20.9	4	1.7	14	93	62	78	77	36
Mai	49.0	48.8	48.8	48.9	59.8	41.2	11.9	17.2	13.9	14.2	18.2	9.2	30.8	21	2.8	24	95	67	80	81	42
Juni	53.8	53.6	53.7	53.7	60.2	40.2	12.4	17.7	14.3	14.8	19.1	10.8	26.7	28	7.8	2	90	61	77	76	43
Juli	59.3	49.9	49.8	50.0	58.6	38.4	17.6	23.5	18.9	19.7	25.1	14.4	32.5	14	9.5	28	85	59	78	74	37
August . . .	55.3	55.2	55.1	55.2	61.0	49.1	16.6	24.4	18.4	19.8	25.9	14.2	34.6	21	4.7	2	87	53	75	72	32
September .	51.3	51.4	51.4	51.4	64.6	39.2	12.4	20.1	15.0	15.7	20.0	11.1	31.4	9	3.7	22	89	58	79	75	34
Oktober . .	46.8	45.9	45.6	46.4	57.0	35.5	6.9	12.2	8.8	9.2	13.1	5.7	20.0	1	0.7	17	92	68	88	82	43
November .	55.5	56.0	56.4	54.9	71.5	40.5	2.6	5.9	3.6	3.9	6.6	1.5	15.5	4	-2.5	15	93	84	91	89	61
Dezember .	58.9	58.3	59.2	58.7	69.9	42.9	-1.1	1.7	0.1	0.4	3.4	-1.9	9.1	19	-7.0	22	93	83	89	88	49
Jahr	53.2	53.1	53.2	53.2	64.3	39.9	6.6	11.6	8.3	8.7	12.7	4.9	34.6	21. VIII.	-15.2	11. II.	91	70	83	81	46

Monat	Niederschlag			Zahl der Tage				Sonnenscheindauer				Windverteilung											
	Summe	Tagesmaximum		≥ 0.1 mm	≥ 1.0 mm	≥ 10.0 mm	Eis-	Frost-	Som- mer-	Stunden			% d. mögl.		N	NE	E	SE	S	SW	W	NW	C
		Betrag	Ge- messen							D	Mittel	Ab- weich.	D	1907/31									

1931																							
Januar . .	44.9	6.7	3.	24	15	—	15	25	—	28.5	47.7	-19.2	11.1	18.5	3	6	7	5	21	19	26	6	—
Februar . .	26.2	7.3	23.	17	7	—	12	24	—	37.0	78.5	-41.5	13.2	28.0	4	13	17	11	18	12	5	4	—
März	30.6	8.0	1.	12	6	—	7	28	—	197.6	123.1	74.5	53.4	33.3	15	7	11	7	12	16	15	8	2
April	49.8	12.5	15.	22	14	1	—	7	—	161.6	156.4	5.2	38.6	37.3	8	8	10	12	13	13	18	6	2
Mai	51.1	8.9	22.	10	6	—	—	9	—	249.4	237.6	11.8	51.0	48.6	9	8	12	22	11	11	11	9	—
Juni	66.5	9.7	19.	16	10	—	—	3	—	226.6	227.9	-7.3	45.3	45.6	7	8	4	4	2	21	30	14	—
Juli	51.0	12.7	8.	19	9	1	—	9	—	182.0	217.9	-35.9	36.4	43.6	1	3	10	16	8	29	24	2	—
August . . .	88.1	21.1	23.	26	12	3	—	6	—	162.7	196.3	-33.6	36.1	43.5	7	4	17	8	5	25	17	9	1
September .	89.1	23.0	13.	21	12	4	—	—	—	111.8	152.6	-40.8	29.6	40.0	12	5	2	2	5	13	29	21	1
Oktober . .	29.4	6.1	31.	16	8	—	—	6	—	133.2	111.6	21.6	40.5	33.9	4	4	8	10	14	23	26	10	1
November .	8.9	2.0	28.	13	3	—	2	11	—	73.4	57.9	15.5	28.0	22.1	6	6	27	19	14	12	3	2	1
Dezember .	29.1	4.7	5.	25	9	—	5	19	—	31.2	36.4	-5.2	13.0	15.1	7	1	—	2	1	19	36	25	2
Jahr	564.7	23.0	13. IX.	221	111	9	41	114	33	1595.0	1643.9	-48.9	35.6	36.7	83	73	125	118	124	213	240	116	10

1932																							
Januar . .	38.2	19.9	4.	10	6	1	3	22	—	66.9	50.4	-16.5	25.9	19.5	1	1	5	14	20	27	23	2	—
Februar . .	16.0	3.5	27.	17	5	—	16	27	—	128.4	80.4	48.0	45.9	28.7	9	6	17	6	4	8	27	9	1
März	12.5	5.5	9.	10	4	—	4	29	—	179.8	125.3	54.5	48.6	33.9	6	11	10	16	15	11	14	9	1
April	31.6	7.2	25.	14	8	—	—	—	—	161.1	156.6	4.5	38.5	37.4	3	9	9	6	14	28	15	6	—
Mai	143.9	37.2	26.	19	14	4	—	6	—	179.7	235.4	-55.7	36.8	48.1	7	5	14	11	15	19	15	7	—
Juni	59.0	12.2	18.	16	6	2	—	—	1	227.4	227.9	-0.5	45.3	45.6	4	13	5	9	3	16	24	6	—
Juli	96.5	28.7	25.	14	11	3	—	—	13	213.1	217.7	-4.6	42.6	43.5	10	5	9	5	15	13	18	9	6
August . . .	50.2	22.2	8.	12	7	2	—	—	15	242.4	200.0	42.5	53.7	44.3	4	1	11	11	8	16	32	6	4
September .	55.0	19.9	19.	16	10	2	—	—	5	183.2	153.8	29.4	48.5	40.7	2	2	10	8	23	18	20	5	2
Oktober . .	46.3	6.0	27.	27	17	—	—	—	—	98.5	111.1	-12.6	29.9	33.8	—	—	5	9	40	25	12	2	—
November .	25.4	5.0	5.	14	8	—	—	7	—	59.6	58.0	1.6	22.8	22.1	4	8	16	7	27	19	8	4	—
Dezember .	4.0	2.7	4.	7	1	—	2	19	—	76.3	37.8	38.5	31.8	16.0	6	3	10	19	38	11	5	1	—
Jahr	578.6	37.2	26. V.	178	97	14	25	104	40	1816.4	1654.4	162.0	39.2	34.5	56	64	121	121	222	211	213	66	14

Tageswerte der Temperatur-Extreme, des Niederschlages und der Sonnenscheindauer 1931

Datum	Januar				Februar				März				April				Mai				Juni			
	Min.	Max.	Nieder- schlag	○ Std.	Min.	Max.	Nieder- schlag	○ Std.	Min.	Max.	Nieder- schlag	○ Std.	Min.	Max.	Nieder- schlag	○ Std.	Min.	Max.	Nieder- schlag	○ Std.	Min.	Max.	Nieder- schlag	○ Std.
	°C	°C	mm		°C	°C	mm		°C	°C	mm		°C	°C	mm		°C	°C	mm		°C	°C	mm	
1	0.0	2.4	3.6	1.9	-5.7	-0.8	.	.	-4.5	2.5	8.0	3.2	-7.0	5.3	.	9.9	4.7	10.7	8.2	1.7	10.5	18.2	7.8	3.2
2	-0.7	3.8	0.1	.	-5.4	-3.0	.	.	-5.2	-0.2	1.4	6.1	-3.2	5.3	.	11.0	2.3	16.5	0.1	11.4	10.8	-17.8	0.4	6.9
3	-1.0	1.4	6.7	.	-5.6	-2.3	.	.	-4.2	2.3	.	6.4	-4.2	7.8	.	10.8	5.7	19.8	.	8.4	9.4	17.0	0.1	.
4	-0.2	9.5	1.7	0.4	-7.8	-5.2	0.8	.	-6.0	0.0	0.5	9.1	-2.4	13.2	.	10.5	10.7	20.3	.	11.4	6.3	17.0	0.2	12.3
5	2.3	-0.7	0.8	0.4	-9.0	-6.0	2.3	.	-8.3	0.2	.	8.5	2.0	10.8	1.4	3.2	9.7	16.0	.	1.8	8.7	17.3	.	11.5
6	-2.2	-0.2	0.8	0.9	-10.0	-6.0	1.9	3.7	-8.5	-1.0	.	6.1	1.8	9.3	2.7	6.1	8.3	19.7	1.5	9.8	6.8	19.0	.	9.5
7	-2.6	-1.6	0.1	.	-9.6	-7.2	0.7	.	-10.3	-2.0	.	9.0	0.0	9.5	0.5	9.2	11.0	23.0	3.3	12.6	10.8	18.0	1.5	5.2
8	-3.6	-1.3	0.9	.	-8.4	-5.7	0.8	.	-10.2	-5.0	.	7.9	-2.3	7.8	.	11.5	8.6	13.5	.	8.0	10.9	17.3	2.3	4.6
9	-6.7	-3.8	1.1	.	-10.1	-3.8	.	4.0	-8.3	-0.9	0.4	.	-1.0	11.2	.	10.3	7.8	13.5	.	1.4	11.7	18.2	5.9	.
10	-9.0	-2.3	0.5	2.6	-9.8	1.3	.	4.7	-6.5	-2.7	0.1	.	1.8	5.9	.	.	7.5	9.5	0.5	.	10.7	18.7	1.0	2.5
11	-9.2	-1.3	.	4.6	0.3	2.6	0.5	.	-9.7	-3.2	7.1	7.3	0.2	7.8	1.0	4.1	6.8	19.0	.	2.2	13.2	19.8	1.3	3.7
12	-4.0	1.8	.	2.4	-1.8	2.0	.	2.0	-4.5	2.2	2.5	.	2.4	10.2	.	.	9.0	21.0	.	5.4	14.3	20.7	4.1	11.2
13	-5.0	-0.9	.	.	-3.0	1.0	1.2	.	-2.4	3.3	2.9	9.7	4.0	14.0	0.1	2.6	10.7	19.0	.	9.3	11.5	18.2	0.4	6.6
14	-6.1	-2.0	.	.	-8.0	-2.7	0.8	0.9	-5.2	6.3	.	9.5	2.0	7.0	2.4	0.8	11.7	24.3	.	8.9	9.4	21.8	.	13.6
15	-7.0	0.0	2.6	4.1	-8.2	-6.7	0.0	.	-2.0	4.3	0.9	5.8	0.7	5.4	12.5	2.0	11.5	22.0	1.3	8.5	12.4	23.2	9.2	5.7
16	0.2	2.2	2.2	.	-4.5	1.2	.	5.8	-4.0	2.4	2.3	9.7	-1.3	9.8	1.0	9.8	13.0	24.2	0.5	13.2	9.4	21.7	.	13.3
17	0.0	4.3	5.2	.	-3.8	3.0	.	2.1	-6.1	1.2	.	10.8	0.3	12.0	0.1	4.7	14.6	26.5	.	12.8	13.4	27.0	.	13.0
18	-3.2	0.7	5.0	.	-2.7	2.2	.	.	-5.2	4.3	.	10.5	4.7	11.0	1.9	.	12.4	20.0	0.5	4.4	11.0	21.0	.	.
19	-3.0	0.6	1.4	.	-0.9	2.1	2.7	.	-3.4	8.7	.	10.8	3.8	8.7	6.4	2.3	12.7	19.4	.	1.0	9.0	21.0	9.7	12.1
20	-4.2	-0.3	1.1	.	-1.0	0.6	0.0	.	-2.8	8.2	.	9.9	1.0	12.1	6.5	3.4	10.7	20.1	.	10.8	11.2	23.5	.	8.3
21	-8.0	-0.3	0.8	3.9	-1.2	0.0	0.2	.	-1.3	13.2	.	10.6	0.8	3.0	0.1	.	8.0	10.0	.	.	11.2	18.2	2.3	10.6
22	-9.6	-5.0	1.3	0.9	0.8	-0.2	0.0	.	1.2	11.0	.	.	1.6	5.8	4.1	.	7.3	11.5	8.9	.	9.8	21.2	.	5.1
23	-5.0	1.5	.	4.1	-2.2	1.2	7.3	1.1	4.8	10.3	2.8	.	1.4	12.1	5.4	8.1	9.0	21.0	5.6	12.1	12.3	20.7	0.1	12.2
24	-0.5	5.2	1.2	0.4	-6.8	5.1	0.4	7.8	1.3	9.8	0.4	0.5	2.0	15.0	0.1	10.0	12.0	25.1	.	12.8	11.4	17.2	.	3.3
25	1.3	4.0	0.9	.	-5.3	3.2	.	0.8	-2.3	4.2	0.6	3.5	4.8	17.5	.	8.7	14.2	30.0	.	12.2	9.0	16.2	0.2	1.6
26	1.0	2.4	1.1	.	1.5	6.0	1.3	.	-5.2	6.2	.	9.3	7.0	16.2	1.4	9.2	14.7	28.8	.	12.5	8.2	19.2	.	10.0
27	0.1	1.3	.	.	-2.2	4.3	5.1	.	-2.1	6.3	.	4.2	5.2	16.3	1.5	5.9	14.8	26.5	.	13.2	10.2	22.7	.	13.7
28	-1.3	1.7	0.8	1.9	-3.2	4.7	0.2	4.1	-3.0	7.6	.	3.7	4.7	12.0	0.0	4.8	16.7	28.5	.	13.3	13.2	25.0	.	13.5
29	-1.4	-0.2	3.6	-3.2	2.7	.	7.3	4.0	10.0	0.5	2.4	17.0	29.0	.	13.3	14.6	25.7	.	.
30	-4.0	-0.8	1.3	-4.0	2.2	0.7	8.9	2.7	9.0	0.2	0.3	15.0	28.0	.	7.6	9.6	19.5	.	13.4
31	-3.8	-1.6	0.1	-6.3	1.8	.	8.9	13.8	27.9	20.7	9.4

Datum	Juli				August				September				Oktober				November				Dezember			
	Min.	Max.	Nieder- schlag	○ Std.	Min.	Max.	Nieder- schlag	○ Std.	Min.	Max.	Nieder- schlag	○ Std.	Min.	Max.	Nieder- schlag	○ Std.	Min.	Max.	Nieder- schlag	○ Std.	Min.	Max.	Nieder- schlag	○ Std.
	°C	°C	mm		°C	°C	mm		°C	°C	mm		°C	°C	mm		°C	°C	mm		°C	°C	mm	
1	10.0	21.7	.	14.4	15.7	27.0	.	7.1	12.5	21.3	0.0	6.9	4.0	13.8	.	9.5	-4.6	5.0	0.1	5.1	-8.8	0.0	.	7.1
2	13.0	25.2	.	6.4	13.8	25.0	.	6.0	12.7	22.8	.	8.9	4.2	17.2	.	8.0	3.0	8.2	1.9	.	-6.6	0.0	.	.
3	14.0	27.4	.	7.2	17.4	29.2	.	12.1	14.0	24.5	.	3.1	8.0	14.8	1.8	6.2	2.4	13.0	0.5	6.4	-3.0	-0.4	0.4	.
4	16.8	31.0	.	4.8	18.0	30.3	.	13.1	13.0	22.0	13.0	5.0	7.8	12.2	0.6	.	4.0	14.0	.	7.1	-2.5	7.8	4.2	.
5	17.6	30.0	.	5.7	18.0	31.0	.	12.5	10.3	15.5	17.0	.	8.9	15.0	0.1	2.9	2.9	13.4	.	7.8	4.0	8.5	4.7	.
6	18.8	28.6	.	9.7	19.0	30.0	.	7.0	10.0	12.2	12.1	0.4	11.0	18.1	0.1	3.9	0.8	9.0	0.0	5.2	2.7	8.3	1.7	.
7	17.7	20.8	.	9.8	15.6	23.0	15.4	4.0	8.0	13.7	0.5	2.9	8.5	20.8	.	8.1	3.7	11.0	.	2.9	3.0	6.3	0.1	1.7
8	12.8	18.0	12.7	0.8	12.9	24.2	0.2	7.8	6.8	13.7	0.2	5.7	9.1	13.3	2.6	5.5	5.4	11.7	.	1.4	3.0	4.7	0.5	.
9	13.0	19.0	4.6	5.2	14.3	21.2	.	2.1	5.0	15.0	0.0	8.9	8.8	15.0	0.0	1.7	5.0	11.7	.	3.0	3.2	4.7	0.2	.
10	14.0	22.2	0.2	2.4	10.0	18.2	4.2	7.0	6.2	14.7	0.0	8.6	6.9	16.2	.	6.7	4.0	10.8	.	.	-1.7	3.9	0.5	4.6
11	14.2	21.7	1.9	7.0	9.8	16.0	4.3	.	7.8	16.4	.	6.6	7.6	13.6	.	2.6	3.7	11.0	0.8	3.0	-3.0	0.5	0.1	2.3
12	14.8	24.0	2.2	8.4	8.8	15.6	0.0	4.3	8.3	14.5	.	7.4	6.8	16.3	0.0	6.1	3.7	10.4	0.0	1.3	-2.5	0.8	1.0	.
13	14.0	23.2	0.0	1.0	9.5	14.6	11.4	4.1	7.2	12.0	5.0	4.3	6.7	17.4	.	8.2	6.0	10.4	0.1	2.5	0.8	6.0	0.9	.
14	13.5	19.2	0.9	4.9	9.0	18.3	7.4	7.7	6.8	14.0	18.5	6.1	6.7	10.3	5.4	1.5	0.9	5.7	.	.	3.8	6.0	2.9	.
15	11.7	20.5	2.8	1.5	9.1	20.0	1.4	1.3	4.6	13.1	0.6	2.9	4.0	10.7	2.8	9.8	3.1	7.2	0.1	0.7	0.5	6.0	0.7	1.1
16	12.8	20.0	5.0	4.0	12.8	22.0	0.8	7.7	10.1	16.5	0.1	.	3.0	14.0	.	9.4	3.2	6.0	0.1	.	-2.0	1.0	0.9	5.1
17	12.5	21.0	4.5	7.2	13.4	20.7	0.5	5.2	13.5	15.9	1.9	.	4.8	13.7	.	9.8	0.9	3.2	0.1	.	-5.0	0.8	0.5	.
18	12.4	18.0	0.9	0.4	13.0	20.3	5.4	7.3	13.5	15.8	0.2	.	4.7	10.0	0.1	.	0.0	2.1	1.7	.	-5.8	-2.0	0.9	0.6
19	13.0	18.6	9.6	1.5	11.3	20.7	0.1	6.8	12.0	14.3	0.3	0.3	2.0	5.5	.	0.7	-1.3	2.4	0.5	.	-6.3	-1.2	0.5	.
20	12.7	21.4	.	2.3	14.7	20.5	5.9	1.3	8.5	13.2	1.4	5.2	3.2	8.2	0.1	1.9	0.3	3.8	0.6	6.6	-3.0	0.0	2.8	1.6
21	10.4	18.2	0.3	5.6	14.0	18.7	0.8	2.0	7.3	10.8	0.6	1.1	0.8	6.5	1.6	3.4	-1.0	3.2	.	6.9	-2.7	1.0	.	.
22	9.2	17.0	0.1	2.6	12.0	17.7	0.1	2.9	4.8	9.5	2.6	1.0	-0.7	6.3	0.3	8.7	0.1	2.5	0.0	.	-1.3	0.0	.	.
23	14.3	24.5	0.1	12.7	10.7	17.8	21.1	5.4	4.4	10.5	1.1	6.2	-1.5	6.8	.	1.3	-0.1	1.8	0.0	.	-5.3	1.3	0.1	.
24	14.3	26.5	.	13.7	10.3	18.7	1.4	7.2	4.6	9.0	0.1	.	4.0	9.1	2.0	.	-0.3	1.2	.	.	-5.0	-0.2	.	.
25	15.2	27.3	.	13.0	12.3	17.2	4.8	0.8	6.2	14.0	0.0	.	1.0	5.7	5.3	.	-0.2	5.0	.	.	-0.2	3.3	1.0	.
26	16.4	24.7	0.6	8.3	11.3	17.3	0.3	3.0	4.2	10.3	2.5	7.3	1.0	4.7	0.3	4.0	-0.8	4.0	.	5.4	3.2	4.6	1.0	.
27	12.3	27.6	.	8.7	10.2	16.8	0.2	7.8	3.0	9.3	0.2	1.7	-1.9	3.8	.	6.5	-1.0	3.4	.	.	3.6	6.7	0.1	.
28	14.2	18.2	4.3	.	9.8	17.8	0.7																	

Tageswerte der Temperatur-Extreme, des Niederschlages und der Sonnenscheindauer 1932

Datum	Januar				Februar				März				April				Mai				Juni			
	Min.	Max.	Nieder- schlag	☉	Min.	Max.	Nieder- schlag	☉	Min.	Max.	Nieder- schlag	☉	Min.	Max.	Nieder- schlag	☉	Min.	Max.	Nieder- schlag	☉	Min.	Max.	Nieder- schlag	☉
	°C	°C	mm	Std.	°C	°C	mm	Std.	°C	°C	mm	Std.	°C	°C	mm	Std.	°C	°C	mm	Std.	°C	°C	mm	Std.
1	-8.0	-4.0	.	1.9	-3.4	2.8	.	.	-7.3	1.0	.	10.0	2.0	12.5	0.2	3.4	6.0	18.0	.	9.8	10.6	15.2	10.4	0.3
2	-6.8	1.2	.	.	-7.0	-2.0	1.3	.	-7.5	2.8	.	10.0	3.8	12.5	.	6.8	8.5	22.0	.	5.5	7.8	19.5	0.7	14.6
3	-0.3	5.4	8.1	.	-4.2	-1.5	1.5	7.2	-6.2	3.3	.	10.2	4.9	18.2	0.1	10.4	7.8	11.2	2.3	0.2	11.5	21.9	.	14.3
4	-0.8	0.1	19.9	.	-2.4	0.3	0.2	.	-5.1	2.8	.	9.8	7.5	20.9	.	9.3	6.0	17.0	0.2	10.1	9.0	14.2	0.9	3.9
5	0.0	5.3	3.5	.	-9.5	-2.3	0.2	7.7	-6.5	2.3	.	9.7	6.2	16.2	.	1.6	6.8	10.0	4.2	0.3	8.9	18.2	3.3	4.6
6	2.2	8.7	0.2	.	-11.5	-6.5	.	7.6	-6.0	6.0	.	6.4	3.5	9.2	2.5	2.6	4.8	14.2	2.3	5.4	9.7	15.8	0.2	0.6
7	3.2	9.7	2.1	.	-11.3	-3.2	.	7.5	-2.0	2.3	.	4.8	11.2	4.2	0.6	3.5	14.1	17.7	2.2	9.8	16.5	4.7	8.6	
8	1.2	4.2	2.4	.	-8.6	1.0	.	.	-0.8	1.8	0.1	.	3.7	8.2	5.3	2.3	4.9	8.0	7.7	.	10.5	14.5	.	5.1
9	-1.2	2.0	0.2	0.9	-11.3	0.9	3.3	4.3	-5.3	-0.7	5.5	1.6	3.8	7.5	0.8	5.2	4.8	14.2	3.0	7.3	9.0	14.5	0.2	6.5
10	-1.2	0.3	.	.	-14.3	-9.9	0.2	4.3	-6.2	-1.7	1.1	0.2	3.7	13.0	1.7	1.5	5.0	10.3	0.7	2.0	8.0	19.0	0.3	12.7
11	-1.9	3.2	.	1.3	-15.2	-8.0	.	4.6	-7.5	-2.8	0.4	8.0	5.8	14.0	0.0	2.2	4.0	12.0	7.3	8.1	15.4	22.5	.	13.9
12	1.4	3.0	.	2.5	-8.3	-3.0	0.6	2.6	-9.4	-1.8	.	9.4	5.0	10.3	0.2	1.7	7.0	12.4	1.6	0.1	14.5	22.8	.	13.7
13	-1.0	3.9	.	6.7	-7.5	-1.8	0.3	2.3	-4.2	3.2	0.4	2.8	2.8	8.2	1.6	3.3	10.0	20.8	1.6	8.1	12.5	24.5	.	14.2
14	-0.2	6.0	.	.	-2.9	0.0	0.7	1.7	-0.8	4.1	0.2	.	1.7	11.2	0.3	5.1	12.5	26.3	0.0	10.7	14.0	23.2	.	3.9
15	-0.3	6.2	0.0	3.8	-2.0	2.3	0.0	.	-3.0	8.5	2.0	10.6	4.3	6.7	0.0	.	13.8	25.2	.	13.2	13.8	23.2	.	8.0
16	1.7	7.5	.	5.4	-2.2	2.3	0.5	7.1	-3.2	6.0	.	10.7	5.8	13.9	0.0	6.9	13.8	25.3	.	13.6	8.5	18.5	.	14.1
17	0.0	7.0	.	4.4	-3.7	3.7	.	9.4	-3.2	3.0	.	.	2.8	8.0	.	3.1	15.0	26.5	.	14.0	7.8	18.0	.	5.0
18	4.6	8.3	.	3.6	-3.9	3.7	.	9.4	-3.2	3.0	0.3	10.7	2.8	8.2	.	3.6	14.2	21.0	0.0	6.6	8.9	11.4	12.2	1.9
19	0.1	8.3	.	2.7	-3.7	-0.3	0.3	7.6	-4.0	4.0	.	6.3	2.6	10.3	.	10.4	12.0	24.0	.	11.7	9.7	17.5	6.2	6.4
20	-3.0	3.0	.	5.6	-3.7	1.0	0.6	6.5	-1.1	5.3	.	3.7	4.8	11.9	.	0.7	14.0	26.7	.	11.8	11.8	20.0	0.4	8.4
21	-4.0	1.0	0.0	5.7	-7.0	1.2	0.4	3.7	-1.0	3.4	0.7	6.4	4.0	13.8	.	8.5	15.5	30.8	.	10.5	11.0	18.8	0.2	2.2
22	-5.5	-1.8	0.0	.	1.0	3.8	1.7	1.1	-4.2	1.1	.	4.8	6.0	16.5	.	9.8	14.0	23.2	0.2	3.5	9.4	17.4	1.4	0.7
23	-2.0	-0.1	.	.	0.3	2.3	0.5	.	-4.3	1.8	0.0	9.6	5.0	17.0	.	8.5	11.5	20.1	1.0	4.1	8.0	17.8	0.2	6.6
24	-0.3	1.7	0.0	.	-0.5	2.8	0.2	1.6	-3.2	3.4	0.0	2.2	7.2	16.5	4.7	7.1	2.8	18.5	0.4	2.5	10.0	17.0	0.1	3.2
25	-1.4	2.3	0.1	3.6	-5.7	-0.2	0.0	6.6	-5.2	3.0	.	6.1	5.0	10.0	7.2	7.5	9.0	12.5	0.7	.	10.2	17.8	0.8	9.3
26	-1.0	1.0	.	.	-5.7	-0.3	.	9.4	-3.2	5.0	.	4.3	4.3	11.0	0.2	2.4	8.0	19.0	32.7	6.1	10.8	16.7	.	5.0
27	-1.2	1.8	0.0	.	-7.9	-0.7	3.5	.	-4.0	6.4	.	11.2	4.0	14.5	.	4.2	8.8	15.4	9.9	1.7	10.0	23.2	.	8.5
28	-2.4	3.0	.	5.9	-9.5	-2.3	.	5.9	-2.0	9.3	.	6.4	1.8	13.8	2.6	8.6	7.5	18.0	0.1	6.3	13.8	26.7	.	12.4
29	-2.4	0.8	.	6.0	-8.3	-0.3	.	10.3	0.9	8.0	.	.	7.0	20.2	.	12.2	10.3	19.0	.	3.5	14.0	24.7	.	7.1
30	-0.9	3.7	0.2	6.9	-0.9	12.2	1.8	8.3	9.5	18.8	.	11.6	11.0	12.5	16.6	.	15.3	22.0	16.8	5.7
31	-1.0	3.2	1.5	5.0	13.2	0.0	0.4	.	.	.	10.2	15.4	19.2	0.8

Datum	Juli				August				September				Oktober				November				Dezember			
	Min.	Max.	Nieder- schlag	☉	Min.	Max.	Nieder- schlag	☉	Min.	Max.	Nieder- schlag	☉	Min.	Max.	Nieder- schlag	☉	Min.	Max.	Nieder- schlag	☉	Min.	Max.	Nieder- schlag	☉
	°C	°C	mm	Std.	°C	°C	mm	Std.	°C	°C	mm	Std.	°C	°C	mm	Std.	°C	°C	mm	Std.	°C	°C	mm	Std.
1	14.0	29.6	.	13.3	17.2	28.5	1.3	4.5	13.5	23.2	.	7.1	11.2	20.0	0.0	6.7	0.1	6.7	2.4	4.3	-0.8	5.8	.	3.9
2	17.6	24.5	.	1.2	4.7	28.7	1.7	2.4	12.2	18.5	.	0.1	8.5	15.6	0.3	5.1	-1.2	5.8	0.1	.	0.0	2.6	0.2	0.3
3	14.5	19.7	19.0	0.4	14.5	20.7	0.1	.	14.5	25.0	2.9	2.4	5.0	14.0	0.3	3.2	4.3	12.3	2.5	.	1.0	7.7	0.3	3.4
4	12.6	24.4	2.5	13.6	13.5	21.5	4.3	3.9	12.2	21.2	3.0	6.4	2.2	14.0	0.1	5.9	9.5	15.5	4.6	7.5	3.0	8.0	0.2	.
5	10.5	27.8	.	13.6	10.0	24.0	0.1	8.7	7.7	18.8	0.2	4.9	3.5	12.6	1.0	6.3	5.4	11.5	.	0.6	-0.4	3.7	2.7	.
6	16.0	31.6	.	12.9	12.0	20.5	.	5.3	10.5	22.5	0.0	8.7	1.0	14.0	0.1	9.3	4.0	7.4	5.0	.	1.2	4.5	.	2.5
7	15.5	23.0	0.5	.	14.4	21.1	0.3	2.1	12.5	27.0	.	9.8	3.5	15.8	.	9.5	3.6	6.6	3.0	.	0.4	2.6	0.3	0.4
8	14.3	20.5	1.8	.	13.5	19.0	22.2	6.2	12.8	21.3	.	4.7	3.1	9.6	.	6.0	8.0	3.1	.	-1.0	1.5	0.0	.	.
9	15.5	26.5	0.0	9.2	12.1	23.0	0.0	6.8	16.4	31.4	1.1	10.5	9.0	16.5	4.5	3.8	2.9	9.8	0.1	6.1	-4.5	1.4	.	6.3
10	16.6	28.1	.	11.0	14.6	21.9	.	6.4	15.7	29.5	.	8.3	9.0	14.4	2.5	2.8	1.9	5.1	0.0	1.1	-6.0	-2.0	0.0	.
11	16.0	29.3	.	12.7	10.7	24.6	.	12.9	14.2	19.5	15.6	1.3	6.0	15.5	0.0	6.6	2.3	7.8	0.2	.	-4.2	-0.7	.	.
12	17.1	32.0	.	13.3	13.6	28.3	.	13.1	10.7	17.7	3.0	6.3	5.6	11.8	.	0.5	4.4	8.3	0.0	5.6	-5.5	0.5	.	6.6
13	18.6	30.5	.	7.2	15.1	31.6	.	12.8	9.0	17.0	2.5	6.2	5.6	15.9	1.5	5.2	2.2	4.7	.	9.3	-3.8	3.2	.	3.0
14	17.5	32.5	0.5	12.0	16.5	33.0	.	12.5	6.8	19.8	0.1	3.6	8.2	15.2	1.5	2.6	0.5	5.4	.	4.3	-3.6	2.5	.	0.9
15	17.0	24.0	15.2	2.2	20.0	34.1	.	11.1	10.1	22.1	.	9.7	6.2	15.0	1.2	.	-2.5	6.6	.	7.4	-3.1	1.5	.	.
16	16.4	23.5	6.4	.	18.4	30.5	.	10.9	10.4	24.0	.	10.3	4.6	13.0	0.1	2.9	-1.0	1.0	.	.	-0.1	4.3	0.0	.
17	14.8	21.5	2.0	5.2	18.1	25.7	.	8.0	11.4	25.7	.	10.0	0.7	9.9	1.1	.	-0.5	1.5	.	.	-0.6	7.0	.	6.4
18	14.1	21.5	1.5	3.5	15.6	28.9	.	11.0	14.7	23.0	.	2.5	6.0	12.1	2.5	0.8	0.0	4.0	0.1	0.8	-1.5	7.9	.	6.7
19	11.5	18.2	0.0	1.8	19.0	29.7	.	9.8	15.3	22.6	19.9	7.6	4.3	10.8	4.6	3.8	-1.8	5.0	.	6.2	-0.4	9.1	.	6.9
20	13.3	21.0	0.1	3.8	23.2	33.5	.	11.5	10.4	17.2	0.5	6.3	4.5	10.0	1.0	.	-0.5	7.1	.	2.4	-3.5	4.0	.	6.2
21	11.8	25.0	.	11.3	20.5	34.6	0.2	9.4	7.0	15.0	0.2	3.9	8.0	14.0	6.1	0.1	1.5	6.4	0.0	0.7	-3.7	3.8	.	5.5
22	13.8	21.0	.	2.2	14.3	25.4	15.5	3.6	3.7	15.0	0.0	9.9	11.9	18.9	0.5	7.4	0.3	5.9	0.1	1.9	-7.0	1.5	.	2.6
23	14.0	24.2	1.6	4.6	15.1	21.4	2.2	3.7	6.0	20.3	0.4	3.6	9.4	17.5	.	3.0	0.6	5.5	0.3	.	0.4	6.3	.	1.5
24	14.2	24.2	9.5	4.6	12.5	21.0	.	6.5	12.6	19.0	0.4	1.5	6.1	13.8	1.5	1.7	2.1	5.0	2.4	0.1	-2.4	3.3	0.0	3.7
25	15.0	25.0	28.7	9.2	11.3	23.9	.	13.0	10.5	18.0	1.9	2.9	4.6	10.5	0.3	4.2	1.0	6.0	0.8	1.6	2.3	3.9	0.2	.
26	13.2	27.0	.	9.0	12.4	26.3	.	13.5	11.2	22.0	1.2	8.2	6.5	9.2	3.5	.	1.6	8.8	.	0.1	0.5	6.3	0.1	3.3
27	11.0	23.1	1.8	8.3	13.0	30.4																		

Die Lindenberger Registrierballonaufstiege in den Jahren 1932 und 1933

In den Jahren 1932 und 1933 fanden die Registrierballonaufstiege zu den Terminen statt, welche auf der Madrider Tagung der Internationalen Kommission durch die Resolutionen IV bis VI festgelegt worden waren. Jeder einzelne Termin umfaßt eine Serie von 3 Aufstiegen, nämlich um 18—20 Uhr M. G. Z. am Vortage, um 6—8 und 12—14 Uhr M. G. Z. am Haupttage. Die Termine waren so über das Jahr verteilt, daß auf jeden Monat zwei fielen mit 14tägigem Abstand. Mit Rücksicht auf die totale Sonnenfinsternis am 31. August 1932 wurde auch dieser Tag als Termin festgelegt.

Die Aufstiegszeiten variierten im Laufe des Jahres innerhalb des zugelassenen Spielraumes von 2 Stunden. Der Abendaufstieg wurde vom Winter, wo er um 18 Uhr M. G. Z. stattfand, nach dem Sommer zu bis 20 Uhr verschoben, damit er unter allen Umständen strahlungsfrei blieb. Der Frühaufstieg wurde umgekehrt vom Sommer zum Winter von 6 Uhr auf 7 Uhr M. G. Z. verschoben, damit er bei sichtigem Wetter unter allen Umständen auch mit dem Theodolit verfolgt werden konnte. Der Mittagsaufstieg fand regelmäßig um 13 Uhr M. G. Z. statt.

Außer diesen Simultanaufstiegen fanden nur vereinzelt noch Aufstiege zu besonderen Zwecken statt.

Jahr	Anzahl der Aufstiege	davon nicht gefunden	nicht oder nur bis zu geringer Höhe verwertbar	Anzahl der verwertbaren Aufstiege	Mittlere erreichte Höhe	Mittlere Substratosphären-grenze	Mittlere Grenztemperatur
1932	75	5	1	69	16 430	10 680	-57.8
1933	74	5	3	66	17 630	10 430	-57.3

Bei sämtlichen Aufstiegen wurde die Fallschirm-Methode verwendet. Die Anzahl der nicht gefundenen Apparate war mit 6,7% größer als der vieljährige Durchschnitt. Allerdings ist damit zu rechnen, daß der eine oder andere noch gefunden wird. Bei verschiedenen wurde nämlich die zugehörige geplatze Ballonhülle als gefunden gemeldet, und nach dem Fundort ist darauf zu schließen, daß die Apparate in großen Forsten gelandet sind und wahrscheinlich in den Bäumen hängen.

Ein Stehenbleiben der Registrieruhr ist verhältnismäßig selten eingetreten. Jedoch ist es häufiger vorgekommen, daß der zweistündige Uhrgang für die Dauer des An- und Abstiegs nicht ausreichte und die Uhr bereits vor der Landung abgelaufen war.

Als Apparate wurden durchwegs die Bosch-Hergesell Meteorographen verwendet, die zum Teil von der Firma Bosch-Freiburg, zum Teil von Winter-Jungingen bezogen und mit Rampmaierschen Uhren ausgerüstet waren.

Das Ballonmaterial stammte von den Firmen Continental (Hannover) und Saul (Aachen). Letzterer Firma ist es zu verdanken, daß die mittlere erreichte Höhe 1933 um mehr als 1000 m zugenommen hat. Mit 25 Saul-Ballonen aus einer neuen gewalzten Platte von 0,25 mm Plattendicke wurde 1933 eine mittlere Höhe von 20 600 m und wiederholt Höhen von mehr als 25 000 m erreicht.

Die chiffrierte Form, in welcher die Ergebnisse der letzten Jahre veröffentlicht wurden, ist hier wieder verlassen worden, was die Benutzer der Aufstiege wahrscheinlich nicht beklagen werden. Um an Raum zu sparen, wurden dafür die bisher im Kopf gebrachten Angaben tabellarisiert.

Neu aufgenommen sind die absoluten potentiellen Temperaturen des Anstieges, die dem Interessenten die Möglichkeit geben, sich mühelos ein Tephigramm zu zeichnen.

Die Windbeobachtungen wurden am Schlusse jeden Jahres zusammengestellt, um auf diese Weise gleichfalls an Raum zu sparen.

J. Reger.

Tabellarische Übersicht der Registrierballonaufstiege im Jahre 1932

(Ballone: C = Continental, G = Goern, S = Saul; Apparate: B = Bosch, M = Moltchanoff, R = Radiosonde, W = Winter)

Nr.	Datum	Uhrzeit	Witterung	Größte Höhe		Landungsort		Dauer (Min.)		Beginn d. Substrat.		Ballon		Apparat		
				m	Temp. °C	Name	Rechtung	Km	Anstieg	Abstieg	Höhe m	Temp. °C	Firma	Gew. g	Firma	Gew. g
1	13. 1.	19	8 ¹ acu, SzE 6 m/sec.	18 060	-61.5	Kaltwassermühle	105	69	64.7	47	12 630	-62.8	G	1360	B	891
2	14. 8	8	10 ¹ nb, @tr., SWzS 6 m/sec.	14 360	-58.0	Czettritz	56	100	46.8	35.4	10 990	-59.6	S	1750	"	918
3	14. 14	14	8 ¹ ci, ciou, acu, sten, SW 4 m/sec.	17 370	-61.0	Hohen-Carzig	53	120	50.5	26.7	12 150	-60.7	C	1550	"	883
4	21. 14	14	0, ∞ ¹ , √ ¹ , SSE 2 m/sec.	17 980	-66.0	Platkow	18	43	51.1	33.9	12 510	-67.3	"	1650	"	910
5	27. 19	19	10 ¹ st, WzS 6 m/sec.	20 660	-68.3	Spohla	173	80	?	?	12 300	-68.3	"	1790	"	874
6	28. 8	8	10 ¹ st, W 6 m/sec.	14 470	-65.3	Mochow	174	26	38.3	35.9	13 520	-71.8	"	1600	"	859
7	28. 14	14	4 ⁰ ci, ∞ ¹ , WzS 3 m/sec.	12 560	-64.5	Kobbeln	113	31	50.0	33.7	11 670	-69.4	G	1360	"	949
8	10. 2.	19	0, E 4 m/sec.	15 000	-50.0	Prettin	244	102	53.3	37.6	10 380	-57.6	S	1600	"	841
9	11. 14	14	2 ¹ , ast, acu, EzS 3 m/sec.	17 200	-50.3	Jessnigk	227	76	52.7	35.0	9 330	-55.5	C	1800	"	824
10	11. 14	14	8 ¹ , ci, cist, acu, ast, SW 1 m/sec.	22 000	-40.5 ¹⁾	Wiesa	180	105	94.8	136	9 280	-57.5	"	1790	"	878
11	24. 19	19	0 ¹ ast, stcu, ENE 3 m/sec.	17 020	-58.5	Neukirch	185	103	51.9	45.8	8 970	-57.5	S	1510	"	920
12	25. 8	8	9 ¹ ast, st, NNE 6 m/sec.	16 390	-57.5	Tanneberg	212	154	46.3	31.8	11 010	-61.0	"	1450	"	905
13	25. 14	14	4 ¹ cu, ENE 5 m/sec.	1) 12 940	-66.7	Wittgendorf	124	113	46.4	67.6	9 020	-64.0	C	1550	"	857
14	9. 3.	19	6 ¹ ast, acu, NNW 6 m/sec.	12 940	-66.7	Groß-Drenzig	117	49	38.7	34.3	9 030	-63.0	C	1530	"	800
15	10. 8	8	10 ¹ st, WNW 2 m/sec.	13 950	-67.2	Rädnitz	100	77	49.0	41.9	10 420	-68.1	"	1537	"	885
16	10. 14	14	9 ¹ ci, stcu, st, ENE 2 m/sec.	16 980	-70.2	Treplin	42	28	56.8	39.1	8 830	-53.4	"	1730	"	856
17	13. 4.	20	1 ¹ ast, stcu, WSW 4 m/sec.	18 720	-54.5	Langewahl	360	15	28.0	27.5	9 600	-54.6	G	1420	"	815
18	14. 7	7	2 ⁰ ci, acu, NWzW 3 m/sec.	9 830	-53.5	Sietzing	12	51	32.7	32.7	9 290	-59.5	C	1620	"	834
19	14. 14	14	9 ¹ ci, stcu, cu, nb, @tr. NzW 3 m/sec.	13 720	-55.5	Tauerzig	73	72	59.4	36.6	7 370	-48.6	"	1665	"	846
20	27. 20	20	10 ¹ nb, @tr. NWzW 3 m/sec.	17 780	-51.0	Schenkendorf	129	52	53.4	31.8	10 630	-59.5	S	1760	"	1065 ²⁾
21	28. 7	7	8 ² ≡ ² , ∞ ¹ , SE 3 m/sec.	17 590	-47.8	Bresinchen	119	46	57.0	39.8	11 150	-61.2	C	1631	"	910
22	28. 14	14	1 ⁰ ci, freu, ESE 4 m/sec.	20 630	-48.2	Pollow	119	58	28.6	27.8	8 300	-47.6	G	1400	"	899
23	11. 5.	20	8 ¹ acu, stcu, SSW 4 m/sec.	9 550	-50.0	Oberhartmannsdorf	138	100	41.7	34.4	10 240	-55.2	S	1740	"	876
24	12. 7	7	10 ¹ ast, nb, @ ⁰ , SSW 3 m/sec.	14 580	-50.6	Halbau	138	105	57.3	39.6	10 780	-55.5	C	1557	"	831
25	12. 14	14	10 ¹ ast, stcu, SzE 3 m/sec.	21 730	-50.0	Eggersdorf	360	30	67.0	43.5	10 090	-53.0	"	1530	"	890
26	25. 20	20	9 ¹ acu, stcu, frst, WzS 4 m/sec.	18 800	-51.8	Golzow	30	44	65.6	34.2	9 880	-54.3	"	1562	"	899
27	26. 7	7	10 ≡ ¹ , WSW 3 m/sec.	20 960	-47.1	Wulkow	10	40	37.1	36.5	10 200	-54.0	S	1625	"	792
28	26. 14	14	5 ⁰ -1 ci, acu, cu, S 1 m/sec.	15 880	-48.7	Guben	113	51	48.4	32.8	10 530	-55.6	"	1752	"	878
29	8. 6.	21	10 ¹ stcu, SWzW 6 m/sec.	16 430	-49.0	Merzwiese	112	61	49.9	37.0	11 020	-59.0	"	1692	"	900
30	9. 7	7	5 ¹ cu, freu, WzN 6 m/sec.	20 200	-47.6	1)							C	1668	"	852
31	9. 14	14	8 ² stcu, cu, cumb, WzN 8 m/sec.	1)									"	1670	"	855
32	22. 21	21	3 ¹ cist, stcu, NNE 3 m/sec.	16 450	2)	Kersdorf	30	17	52.7	33.1	?	?	"	1670	"	855
33	23. 7	7	9 ¹ stcu, frst, NzW 3 m/sec.	22 060	-46.8	Wendisch-Rietz	270	9	61.8	38.1	9 850	-50.8	"	1667	W	840
34	23. 14	14	8 ² acu, cu, cumb, NNE 3 m/sec.	11 180	-48.6	Giesensdorf	180	9	28.7	30.8	10 730	-51.4	"	1448	B	852
35	13. 7.	21	10 ¹ cist, ast, EzN 4 m/sec.	17 070	-54.2	Hohenseedorf	43	30	49.3	33.0	12 210	-60.5	S	1555	"	828
36	14. 7	7	5 ¹ ci, frst, NEzN 2 m/sec.	17 000	-54.6	Rießen	94	28	51.2	62.0	12 390	-64.5	"	1711	B M	2100
37	14. 14	14	3 ¹ cu, NW 3 m/sec.	12 660	-62.0	Oelsen	114	17	32.8	31.6	12 090	-62.0	C	1608	B	818
38	27. 20	20	8 ¹ acu, frnb, WzS 3 m/sec.	13 650	-52.4	Wedell	17	56	40.7	24.0	10 450	-53.0	S	1590	"	832
39	28. 7	7	4 ⁰ ci, cist, S 3 m/sec.	15 680	-47.2	Warnitz N. M.	28	82	47.7	38.6	10 680	-51.6	"	1698	"	895
40	28. 14	14	5 ¹ ci, cu, WSW 4 m/sec.	13 800	-46.2	Kohlow	63	47	38.9	32.0	9 900	-51.5	C	1607	"	859
41	10. 8.	21	1 ¹ stcu, WNW 3 m/sec.	17 280	-51.7	Teuplitz	140	71	48.5	?	12 140	-58.0	"	1667	"	843
42	11. 7	7	1 ⁰ ast, C	17 880	-50.8	Horno	144	50	50.7	34.1	11 920	-57.2	"	1668	"	885
43	11. 14	14	0 W 1 m/sec.	20 200	-47.0	Heinersbrück	145	59	66.0	36.4	11 920	-56.2	"	1603	"	940
44	24. 20	20	3 ¹ stcu, WNW 1 m/sec.	15 960	-56.8	Steinkirchen	206	36	46.8	24.6	11 500	-56.0	S	1712	W	930
45	25. 7	7	0 ∞ ¹ , ENE 2 m/sec.	17 240	-55.3	Schleipzig	217	27	46.5	24.6	11 320	-56.2	"	1710	B	860
46	25. 14	14	8 ¹ cu, stcu, C	15 280	-57.5	Gr.-Wasserburg	231	26	41.1	34.1	12 140	-57.8	C	1662	"	890
47	30. 19	19	8 ⁰ ci, ast, SW 3 m/sec.	17 900	-50.6	Dobersaul	90	69	51.9	49.9	12 600	-60.8	"	1623	"	912
48	31. 7	7	9 ¹ st, ∞ ² , SE 4 m/sec.	12 700	-58.3	Kl. Lübbichow	67	53	32.7	30.1	12 170	-61.6	"	1729	"	842
49	31. 14	14	8 ² stcu, cu, freu, W 5 m/sec.	15 160	-54.0	Gr. Gandern	86	62	43.3	33.7	10 960	-59.3	S	1648	"	887
50	8. 9.	8	10 nbst, @ ⁰ , T i. N, NW 2 m/sec.	1)									"	2212	"	835
51	14. 19	19	2 ¹ stcu, E 3 m/sec.	17 300	-57.1	Kaupa	165	104	55.3	39.2	12 460	-54.1	"	1800	"	915
52	15. 7	7	1 ¹ stcu, ESE 4 m/sec.	13 920	-60.0	Schorbus	169	59	37.8	24.8	11 910	-56.6	C	1760	"	859
53	15. 14	14	1 ¹ cu, S 1 m/sec.	17 340	-57.5	Gr. Döbbern	167	63	55.7	25.8	13 020	-59.0	"	2488	B R	2577
54	28. 19	19	2 ⁰ ast, acu, NzE 2 m/sec.	15 440	-57.4	Wutschdorf	83	84	53.4	42.5	11 380	-56.4	"	1725	B	882
55	29. 7	7	1 ⁰ st, EzN 5 m/sec.	15 920	-55.6	Schönfließ	100	33	49.4	33.0	13 040	-61.5	"	1770	"	905
56	29. 14	14	0, EzN 4 m/sec.	16 650	-56.4	Riessen	92	32	45.7	35.4	11 970	-60.5	S	1540	"	885
57	12. 10.	19	1 ¹ acu, stcu, SSW 5 m/sec.	17 900	-56.5	Münchschorf	106	60	54.9	34.5	7 800	-45.5	"	1700	"	915
58	13. 7	7	1 ⁰ ci, ≡ ¹ , SSE 4 m/sec.	13 950	-57.8	Gr. Gandern	84	58	39.1	30.2	11 100	-59.2	C	1710	"	905
59	13. 14	14	5 ¹ ci, ciou, acu, ast, SSE 7 m/sec.	11 940	-58.0	Gartow	52	60	41.0	?	10 550	-57.0	"	2457	B R	2517
60	26. 19	19	10 ¹ nb, @tr., SW 11 m/sec.	15 230	-55.2	Zakrzewko (Pol.)	82	155	60.8	43.2	9 410	-52.7	"	1675	B	914
61	27. 7	7	9 ¹ stcu, SWzS 9 m/sec.	18 510	-56.8	Langmeil	97	109	54.0	31.9	8 390	-49.0	S	1725	"	913
62	27. 14	14	9 ¹ stcu, SW 9 m/sec.	11 220	-51.8	Topper-Sorge	86	79	30.1	22.6	9 150	-54.6	C	1700	"	873
63	9. 11.	19	10 ≡ ¹ , SE 4 m/sec.	1)									S	1805	"	872
64	10. 8	8	8 ⁰ ci, ≡ ² , SE 3 m/sec.	16 870	-57.5	Lieben	70	64	56.3	34.1	11 480	-65.0	C	1700	"	915
65	10. 14	14	10 ≡ ¹ , ENE 3 m/sec.	14 640	-59.5	Podelzig	39	40	48.7	28.0	11 780	-67.5	S	2100	B R	2400
66	23. 19	19	10, nb, @ ⁰ , SSW 9 m/sec.	1)									"	1735	B	886
67	24. 8	8	9 ¹ stcu, frst, SWzS 6 m/sec.	16 270	-53.6	Liebenau N. M.	82	90	47.4	34.7	8 960	-48.4	"	1950	"	863
68	24. 14	14	9 ¹ stcu, st, SW 8 m/sec.	16 660	-55.5	Palzig	95	93	49.9	?	8 990	-47.7	C	1880	W	879
69	14. 12.	10	3 ¹ ast, SSE 5 m/sec.	16 550	-63.5	Wildenhagen	79	53	48.9	41.0	10 410	-62.0	S	1980	B	877
70	15. 8	8	10 ⁰ ci, ast, ≡ ⁰ , SSW 5 m/sec.	19 020	-64.0	Wilkau	86	92	64.0	37.3	11 080	-66.3	"	1725	"	894
71	15. 12	12	10 ¹ ast, SzW 3 m/sec.	19 180	-60.8	Rinnersdorf	83	92	53.0	35.6	10 900	-61.0	C	1900	"	918
72	16. 14	14	10 ¹ st, SSW 4 m/sec.	17 810	-59.0	Hermwalde	122	73	50.7	30.0	10 510	-62.3	S	1700	"	890
73	28. 19	19	10 ² st, S 3 m/sec.	19 120	-69.3	Bad Saarow	337	10	65.7	63.5	10 260	-61	C	2100	"	845
74	29. 8	8	10 ¹ st, SEzE 5 m/sec.	16 140	-61.0	Diedersdorf	287	51	51.5	30.0	9 650	-57.0	S	1780	"	848
75	29. 14	14	10 ¹ st, SzE 5 m/sec.	20 410	-67.8	Neuenhagen	321	47	48.8	30.5	6 930	-41.7	"	1620	"	919

Nachtrag 1931

3

Zeit min.	Vert. Geschw. m/sec.	Höhe m	Luft- druck mm/Hg	Luft- temperatur °C	Pot. Temperatur absol.	Rel. Feuch- tigkeit %	Zeit min.	Vert. Geschw. m/sec.	Höhe m	Luft- druck mm/Hg	Luft- temperatur °C	Pot. Temperatur absol.	Rel. Feuch- tigkeit %
Nr. 1. 13. Januar. 18 ^h 54 ^m													
0.0		116	755.3	0.2	272.7	88	19.8		6 520	331	-27.0	311.5	86
		410	728	-0.5	274.9	95		5.5	7 320	296	-32.4	314.6	84
	5.2	530	717	+ 5.5	282.1	84	25.7		8 480	250	-42.2	316.8	82
		860	689	7.5	287.5	75		5.3	9 250	223	-48.6	318.4	81
4.2		1 420	643	3.5	289.1	71	30.8		10 090	196	-54.6	321.6	80
	5.4	2 230	582	1.0	294.8	60		4.3	10 320	189	-56.0	322.9	79
8.3		2 740	546	-2.1	296.9	57	34.3		10 990	170	-59.6	327.5	79
		2 950	532	-0.2	301.2	55		4.7	11 250	163	-59.0	332.4	
	5.4	3 660	486	-5.7	302.9	53			11 690	152	-61.0	336.0	
14.1		4 010	430	-9.7	309.1	51	41.0		12 300	138	-54.0	356.8	
	4.9	5 170	400	-14.5	309.9	51		4.3	12 880	126	-55.2	364.3	
18.8		6 000	358	-21.1	311.8	60	46.8		13 250	119	-54.6	371.4	
	4.8	6 910	316	-25.5	317.6	57			13 640	112	-55.2	376.9	
25.6		7 980	272	-34.7	319.3	53	2.9		14 360	100	-58.0	384.5	78
	4.5	8 840	240	-42.5	320.2			-8.7	13 930	107	-57.4		
32.6		9 860	206	-49.5	324.5			2.9	13 120	121	-54.7		
	4.3	10 980	173	-57.9	328.4			-8.7	12 840	127	-55.0		
37.8		11 200	167	-57.7	332.1				12 270	139	-52.8		
		11 670	155	-60.0	335.7		6.4		11 690	152	-59.1		
	4.9	12 090	145	-60.0	342.2				11 450	158	-59.0		
42.7		12 630	133	-62.8	346.2	53			11 020	169	-59.6		76
		13 060	124	-57.6	352.0			-8.2	10 430	185	-57.6		78
	4.5	13 270	120	-57.2	366.1				9 970	199	-55.4		79
		13 480	116	-55.0	373.4		10.9		8 800	239	-45.7		80
48.4		14 180	104	-55.0	385.4			-7.2	7 850	275	-38.0		82
		15 250	88	-59.0	397.0		15.5		6 810	318	-29.8		84
	4.2	15 770	81	-58.0	408.5			-6.6	5 800	367	-21.6		88
57.3		16 420	73	-61.2	414.7		20.9		4 670	425	-14.0		93
	3.7	17 640	60	-63.0	435.1			-5.7	4 200	452	-12.4		94
64.7		18 060	56	-61.5	447.0	53	25.9		2 970	530	-6.5		97
								-5.5	2 620	554	-7.2		97
							30.3		2 440	567	-5.0		92
									1 730	619	-2.5		100
									1 530	634	-3.3		76
									930	684	2.2		92
									490	722	3.6		?
							35.4		40	763	2.3		?
Ballon hat ein Loch bekommen und fängt an, langsam zu fallen.													
		17 640	60	-61.2									
7.3	-3.6	17 350	63	-62.0									
		16 500	72	-62.2									
		15 310	87	-59.0									
12.4	-7.3	15 000	91	-59.3									
		14 280	102	-58.5									
		13 550	115	-54.0									
15.9	-7.9	13 100	123	-55.5									
		12 630	133	-61.5		53							
		12 090	145	-60.0									
	-6.4	11 600	157	-60.0									
		11 200	167	-58.3									
20.2		10 900	175	-57.8									
	-6.7	9 660	212	-50.0		53							
25.4		8 810	241	-42.7		54							
	-7.0	7 870	277	-34.4		54							
30.2		6 780	322	-26.3		56							
		6 130	352	-22.4		61							
	-6.8	5 370	379	-18.5		62							
35.7		4 530	435	-9.2		56							
		3 980	466	-7.0		55							
	-7.6	3 790	478	-7.5		55							
		3 020	527	-2.3		52							
39.5		2 790	543	-2.6		52							
Uhr abgelaufen. ca. 47 Landung.													
Nr. 2. 14. Januar. 8 ^h 06 ^m													
0.0		116	755.4	2.8	275.1	100	46.6		116	760.1	5.9	277.8	90
		250	744	2.3	275.9	100		6.0	380	736	5.0	279.5	93
	4.8	490	722	4.3	280.4	95			1 280	658	-0.4	283.1	87
		1 050	674	2.0	283.6	100	4.8		1 850	613	-3.0	286.2	62
4.3		1 350	649	0.7	285.4	91		5.7	2 600	557	-7.5	289.3	68
		1 720	620	-1.5	286.8	100	9.2		3 350	505	-12.5	292.0	92
	5.5	2 130	589	-2.0	290.6	93			3 790	477	-12.1	297.3	58
8.5		2 730	546	-6.0	292.6	85		6.4	3 950	467	-11.3	300.0	55
		3 050	524	-5.2	297.0	96	13.7		5 090	402	-17.8	305.5	46
	6.0	3 430	499	-7.0	299.2	96			6 130	349	-24.1	310.4	44
13.4		4 490	435	-13.0	304.2	92		5.6	6 520	331	-25.3	313.6	51
		4 670	425	-13.2	306.0	91			7 320	296	-29.5	318.4	60
	5.3	5 530	379	-19.0	309.3	89		6.2	8 530	249	-38.7	322.0	63
							26.8		9 460	217	-45.7	325.0	63
									10 690	180	-53.0	332.0	63
							34.1		12 150	143	-60.7	342.4	62
									12 330	139	-57.5	350.4	
									12 750	130	-58.5	355.6	
									12 950	126	-57.0	361.3	
							38.9		13 210	121	-57.4	364.9	
									13 850	109	-54.2	381.6	
								5.6	14 560	98	-53.4	394.9	
									15 100	90	-55.2	401.4	
							46.6		15 780	81	-56.1	412.1	
									16 440	73	-58.4	420.2	
							50.5		16 980	67	-58.4	430.7	
									17 370	63	-61.0	433.1	55
									17 170	65	-60.5		
								-11.4	16 900	68	-61.6		
									16 050	78	-58.6		
							4.1		14 560	98	-54.5		
								-10.7	13 650	113	-54.5		
									13 210	121	-57.2		
							6.2		12 750	130	-58.5		
									12 230	141	-57.0		
							8.5		11 850	150	-60.0		55
								-9.2	10 600	182	-54.5		57

NB. Bei den mit * bezeichneten Nummern sind auch Windmessungen vorhanden und am Schlusse des Jahres zusammengestellt.

Zeit	Vert. Geschw.	Höhe	Luftdruck	Lufttemperatur	Pot. Temperatur	Rel. Feuchtigkeit	Zeit	Vert. Geschw.	Höhe	Luftdruck	Lufttemperatur	Pot. Temperatur	Rel. Feuchtigkeit
min.	m/sec.	m	mm/Hg	°C	absol.	%	min.	m/sec.	m	mm/Hg	°C	absol.	%
11.5	- 6.7	10 200	193	-53.0		58	11.4	6.4	4 550	442	-12.3	393.7	55
		9 320	221	-45.5		61			5 500	390	-19.1	306.6	55
15.8		8 480	251	-39.6		64	17.3		6 800	326	-29.0	310.3	55
		Apparat fällt zu schnell.	318	-42.0		43		Uhr gehemmt					
		Registrierung wird unbrauchbar	396	-29.8		70		ca. 20 600	37		-68.3	330.5	
			450	-21.1		55							
	-12.9		527	-14.5		50							
			562	-15.0		48							
			641	-11.2		49							
			729	- 9.0		49							
26.7		ca. 40	770	- 1.7		54							
				3.0		90							
				4.0		100							
Nr. 4. 21. Januar. 14 ^h 03 ^m													
0.0		116	764.9	1.2	272.7	83	0.0		116	770.5	- 3.0	267.9	98
		340	744	- 1.7	271.9	85			320	751	- 5.6	267.3	100
	5.6	950	690	7.4	287.2	60		5.6	400	743	- 6.4	267.3	100
		1 280	663	7.4	290.6	57			590	726	+ 4.8	280.4	67
5.8		2 080	601	3.5	294.7	49			1 030	688	8.0	288.1	51
	5.7	3 130	527	- 3.3	298.6	43		6.4	1 840	623	5.0	293.3	45
10.7		3 750	487	- 5.0	393.5	41			2 980	541	- 1.4	298.4	41
	6.0	4 510	442	- 9.0	397.5	40			3 170	528	- 2.0	299.9	40
15.6		5 520	387	-18.2	308.4			6.5	1 840	623	5.0	293.3	45
	6.2	6 690	330	-27.8	310.7				2 980	541	- 1.4	298.4	41
21.7		7 800	282	-36.4	313.7	39			3 170	528	- 2.0	299.9	40
	6.6	8 880	241	-43.7	318.1			6.5	4 350	454	- 9.4	304.7	39
27.3		10 010	203	-52.2	321.9				5 130	410	-15.3	306.7	
	6.3	11 030	173	-59.2	326.4				5 940	368	-19.0	311.9	
33.9		12 510	136	-67.3	336.6	38			6 570	338	-24.5	312.7	
		13 270	120	-65.7	351.7				7 790	285	-33.2	317.0	39
39.7		13 690	112	-63.5	362.6				8 700	250	-40.7	318.9	
	5.5	14 510	98	-61.6	380.2				9 500	222	-47.3	320.6	
45.5		15 470	84	-61.0	398.6				10 110	202	-51.7	323.1	
	4.6	16 430	72	-62.0	414.8				11 060	174	-60.0	324.6	
51.1		17 260	63	-62.3	430.4				11 900	152	-65.4	329.0	
		17 980	56	-66.0	437.5	38			12 840	130	-70.6	335.5	
	-13.8	17 380	62	-65.0					13 520	116	-71.8	344.6	
		16 610	70	-64.5					13 780	111	-71.1	350.3	
		15 270	87	-61.5					14 340	101	-65.3	370.3	
4.1		14 580	97	-61.5					14 470	99	-65.3	372.5	40
		14 070	105	-63.5					14 300	102	-64.5		
	-12.8	13 530	115	-63.7					14 000	108	-65.2		
		13 160	122	-65.7					13 400	119	-71.7		
6.8		12 900	127	-65.7					11 800	153	-68.3		
		12 510	136	-67.5					10 770	182	-60.8		
11.3		10 970	174	-58.8					10 110	202	-54.4		
	- 8.8	9 660	214	-51.2					9 430	224	-49.0		
15.4		8 730	247	-43.2					8 420	261	-40.5		
	- 8.2	7 500	295	-34.8					7 590	293	-33.0		
20.2		6 160	355	-24.0					6 610	336	-27.3		
	- 6.7	5 140	407	-16.3					5 980	366	-21.7		
24.2		4 280	456	- 8.1					5 430	394	-17.5		
		3 530	500	- 4.5					5 060	414	-16.1		
	- 6.2	3 180	523	- 4.5					4 180	464	-10.0		
30.4		2 380	579	1.3					3 190	527	- 3.2		
		1 220	668	8.0					2 060	606	+ 2.5		
		810	702	7.3					940	695	8.0		
	- 5.7	530	727	3.9					430	740	7.3		
		440	735	3.9					230	759	- 4.8		
		170	759	- 2.2					120	770	- 4.5		
33.9		30	774	- 1.7		100 ²							
Nr. 5. 27. Januar. 18 ^h 57 ^m													
0.0		116	771.7	- 0.8	270.0	92	0.0		116	769.4	2.6	273.6	72
		490	736	- 4.5	270.0	100			270	755	0.5	273.0	67
	6.8	890	700	+ 5.4	284.0	74			470	737	6.4	280.8	57
		1 140	679	5.0	286.1	69			800	708	7.6	285.3	50
3.0		1 340	663	5.7	288.8	66			1130	680	7.6	288.6	48
	6.0	2 600	567	0.4	296.4	57			1 340	663	7.4	290.6	47
		3 290	520	- 4.5	298.4	56			2 310	588	2.8	295.9	43
6.5		3 660	496	- 6.0	300.8	56			2 540	572	2.8	298.2	43
	6.6	4 190	463	-10.2	302.0	55			3 470	509	- 3.6	301.3	
									4 390	452	-10.6	303.7	
									5 380	397	-17.8	306.6	
									5 860	372	-20.6	309.0	
									6 630	335	-27.2	310.1	
									7 530	295	-35.1	311.4	
									8 210	267	-40.5	313.2	
									8 660	250	-44.0	314.4	
									9 390	224	-51.0	314.6	
									10 370	192	-61.0	314.0	
									11 010	173	-65.5	316.8	
									11 670	155	-69.4	320.8	43

NB. Bei den mit * bezeichneten Nummern sind auch Windmessungen vorhanden und am Schlusse des Jahres zusammengestellt.

Zeit	Vert. Geschw.	Höhe	Luftdruck	Lufttemperatur	Pot. Temperatur	Rel. Feuchtigkeit	Zeit	Vert. Geschw.	Höhe	Luftdruck	Lufttemperatur	Pot. Temperatur	Rel. Feuchtigkeit
min.	m/sec.	m	mm/Hg	° C	absol.	%	min	m/sec.	m	mm/Hg	° C	absol.	%
50.0	4.2	11 830	151	-69.4	323.3	43	28.1	-6.1	3 920	458	-25.5	69	
		11 990	147	-66.3	330.7				3 110	512	-20.7		
		12 290	140	-66.0	335.9				2 600	547	-19.0		
		12 560	134	-64.5	342.7				2 100	585	-16.0		
		12 400	138	-64.4					1 930	598	-15.8		
	-6.2	12 200	143	-65.2				1 820	607	-17.5	71		
		11 990	147	-65.2				1 370	645	-16.3	72		
		11 600	157	-69.1				960	682	-17.2	75		
		10 600	184	-63.8				250	747	-13.5	76		
		9 820	209	-57.4				140	759	-15.0	81		
2.6	-6.1	8 900	242	-48.1		35.2	-5.7				82		
7.5		7 630	291	-37.2									
12.8	-6.9	6 540	339	-28.0		37.6							
		5 580	386	-19.7									
18.4	-6.8	5 360	398	-18.8									
		4 270	459	-10.6									
23.9	-6.4	3 240	523	-3.5									
		2 270	591	+ 3.0									
29.9	-5.5	1 750	629	4.2									
		1 270	668	7.3									
33.7	-5.0	850	703	8.0									
		640	721	6.8									
		380	744	7.1									
		240	757	3.0									
		120	769	3.0									

Nr. 8. 10. Februar. 18 ^b 58 ^m						
0.0		116	761.2	-12.2	259.7	75
5.0	5.0	420	731	-13.5	261.4	75
		770	698	-16.0	262.4	76
5.2	5.2	1 360	646	-16.0	268.3	75
		1 690	618	-17.0	270.7	75
9.9	5.4	2 090	586	-15.6	276.4	73
		2 500	555	-18.7	277.4	71
15.3	5.2	3 210	504	-21.5	282.1	70
		4 070	448	-25.8	286.8	69
21.1	5.3	4 900	399	-31.6	289.6	68
		5 680	357	-35.8	293.8	
27.3	5.1	6 750	305	-44.0	296.9	
		7 870	258	-46.2	308.5	
33.0	5.0	8 630	230	-51.0	312.2	
		9 370	205	-55.0	316.9	
38.5	3.9	9 860	190	-56.2	322.1	
		10 790	164	-54.4	327.8	68
45.5	4.2	10 380	175	-57.6	327.8	
		11 790	164	-54.4	338.9	
53.3	-8.5	11 160	155	-51.5	349.0	
		11 460	148	-51.5	353.7	
3.7	-8.9	11 680	143	-50.8	358.4	
		12 200	132	-50.5	367.2	
6.8	-7.5	12 660	123	-52.2	371.9	
		12 990	117	-52.2	377.3	
9.6	-7.5	13 450	109	-50.2	388.6	
		13 940	101	-51.3	395.2	
13.3	-6.4	14 490	93	-50.0	407.2	
		14 760	89	-51.6	416.4	67
17.9	-5.9	14 420	94	-50.2		
		13 940	101	-51.6		
23.0		13 120	115	-49.6		
		12 470	127	-51.4		
		11 680	143	-50.5		
		11 460	148	-51.5		
		11 200	154	-50.6		
		10 640	168	-53.0		
		10 200	179	-56.2		66
		9 200	210	-53.2		
		8 530	234	-50.6		
		7 870	258	-47.2		
		7 550	271	-47.2		
		7 010	293	-44.6		
		6 780	304	-44.3		67
		6 050	338	-38.6		
		4 980	394	-32.2		68
		4 100	446	-25.5		

Nr. 9*. 11. Februar. 7 ^b 55 ^m						
0.0		116	760.3	-17.2	254.8	85
5.6	5.6	270	745	-16.5	257.0	85
		410	731	-16.9	258.0	87
4.1	5.6	590	714	-12.6	264.1	85
		790	695	-13.0	265.8	82
9.4	6.3	1 500	633	-17.3	268.5	77
		2 230	574	-18.5	274.9	75
14.7	5.7	3 270	499	-21.3	283.1	72
		3 910	457	-23.7	287.6	69
18.4	5.7	4 140	443	-23.5	290.4	69
		5 260	379	-31.0	294.7	
23.0	5.7	6 330	325	-40.0	296.6	
		6 520	316	-40.0	299.0	
26.4	6.1	7 460	275	-46.4	302.6	
		8 090	250	-50.7	305.2	
29.7	5.1	8 820	223	-53.9	310.9	
		9 000	217	-53.9	313.3	
36.2	4.6	9 330	206	-55.5	315.7	67
		9 780	192	-54.5	323.7	
44.3	4.7	10 130	182	-52.8	331.3	
		10 310	177	-52.8	333.9	
52.7	-11.7	10 610	169	-50.6	341.8	
		10 930	161	-50.6	346.7	
67	-11.4	11 340	151	-49.5	354.9	
		11 790	141	-50.8	359.8	
78	-9.4	12 580	125	-49.6	374.6	
		12 900	119	-47.7	383.2	
82	-8.0	13 550	108	-47.7	394.0	
		14 260	97	-49.0	404.1	
85	-7.4	14 820	89	-47.3	417.3	
		15 780	77	-49.6	430.7	
88	-6.8	16 410	70	-51.0	439.9	
		17 200	62	-50.3	457.0	67
91	-5.9	16 600	68	-50.5		
		16 040	74	-51.1		
94	-5.7	15 370	82	-50.2		
		14 330	96	-48.0		
97	-5.5	13 820	104	-48.6		
		12 850	120	-47.5		
100	-5.4	11 790	141	-50.5		
		11 140	155	-49.7		
103	-5.2	10 820	163	-50.4		
		10 610	169	-50.2		
106	-5.1	10 330	176	-51.2		
		9 670	195	-51.7		
109	-5.0	9 180	211	-53.5		66
		8 720	227	-52.6		
112	-4.9	8 400	239	-52.2		
		7 460	275	-47.7		
115	-4.8	6 630	311	-41.1		68
		6 440	320	-41.1		
118	-4.7	6 410	321	-33.2		69
		5 410	371	-25.0		
121	-4.6	4 230	438	-25.0		72
		4 020	450	-25.0		
124	-4.5	3 460	487	-22.7		74
		3 180	505	-20.5		
127	-4.4	2 980	518	-20.5		72
		2 120	583	-17.5		
130	-4.3	2 120	583	-17.5		71
		1 720	614	-17.5		
133	-4.2	840	691	-13.6		69
		510	722	-17.6		
136	-4.1	170	755	-17.0		72

NB. Bei den mit * bezeichneten Nummern sind auch Windmessungen vorhanden und am Schlusse des Jahres zusammengestellt.

Zeit	Vert. Geschw.	Höhe	Luftdruck	Lufttemperatur	Pot. Temperatur	Rel. Feuchtigkeit	Zeit	Vert. Geschw.	Höhe	Luftdruck	Lufttemperatur	Pot. Temperatur	Rel. Feuchtigkeit		
min.	m/sec.	m	mm/Hg	°C	absol.	%	min.	m/sec.	m	mm/Hg	°C	absol.	%		
Nr. 10*. 11. Februar. 13^h 54^m															
0.0		116	758.4	-11.0	261.2	68	6.5	-3.3	15 750	76	-57.8				
		390	732	-14.6	260.2	68		-5.7	15 050	84	-57.8				
	5.9	690	703	-14.1	263.8	65	12.0		13 860	102	-56.4				
4.2		1 610	622	-19.6	267.5	63		-8.2	12 970	117	-56.0				
	5.1	2 340	564	-19.6	275.1	60	16.5		11 980	137	-56.0				
8.5		2 920	521	-21.4	279.5	58		-6.3	11 660	144	-55.0				
	5.7	3 820	461	-26.0	284.2	55	24.2		9 680	196	-53.6		56		
13.5		4 640	411	-30.0	289.0	59		-6.2	8 980	220	-54.7				
		4 800	402	-30.0	290.9	60	31.7		8 740	228	-54.6		56		
19.3		5 850	346	-37.5	294.4	59		-6.5	7 570	273	-47.0		55		
	5.7	6 620	309	-44.1	295.6		35.5		6 840	304	-41.5		55		
		7 440	273	-49.1	299.7			-6.2	5 960	345	-35.5		56		
27.0		8 150	245	-53.6	303.0			-6.5	5 370	375	-33.5		56		
	5.8	9 280	205	-57.5	313.3	55	41.6		4 480	425	-25.1		58		
		9 600	195	-56.2	319.7			-6.2	3 420	490	-18.2		65		
32.1		10 040	182	-55.0	328.0			-6.2	3 290	499	-19.0		69		
	4.5	10 330	174	-55.6	331.3		45.8		2 220	574	-11.3		94		
		10 670	165	-53.0	340.5			-7.1	880	684	-4.2		100		
41.7		11 330	149	-52.8	351.0				730	697	-5.0		100		
	3.9	12 070	133	-49.5	368.1				420	724	-3.5				
48.6		12 910	117	-50.5	380.2		Nr. 12. 25. Februar. 7^h 59^m								
61.0		13 430	108	-49.0	391.7		0.0		116	755.3	-4.6	267.9	82		
	3.1	14 550	91	-52.4	495.3		5.7	5.2	1 040	671	-11.0	270.6			
73.0		15 070	84	-52.5	414.6				1 900	599	-16.7	273.5			
		16 840	64	-49.5	454.5		10.8	5.7	2 710	537	-18.0	280.8			
89.2		17 260	60	-50.5	461.0				3 300	496	-20.6	284.4			
94.8	1.2	18 330	51	-52.0	479.9		14.2	6.3	3 640	474	-20.0	288.8			
		19 140	45	-50.0	502.0				4 670	412	-23.5	296.6			
		19 920	40	-51.5	515.8		20.0	5.8	4 920	398	-23.5	299.5			
		21 580	31	-47.5?	-		24.2	6.1	6 040	341	-30.5	304.4			
		22 000	29	-40.5?	-	55			6 940	300	-36.0	308.7			
									7 690	269	-41.0	311.8			
									8 480	239	-48.0	312.9			
									9 330	210	-52.6	318.2			
									10 280	181	-58.1	323.8			
									11 010	161	-61.0	330.4			
									11 410	151	-58.4	340.7			
									11 670	145	-58.8	344.1			
									11 890	140	-57.8	349.2			
									12 220	133	-58.1	353.9			
									12 870	120	-53.8	371.9			
									13 490	109	-53.8	382.3			
									14 040	100	-56.2	387.7			
									14 850	88	-58.2	398.5			
									15 220	83	-57.0	407.5			
									15 610	78	-58.2	412.6			
									16 390	60	-57.5	428.8			
									15 300	82	-59.0				
									13 820	102	-58.1				
									13 270	113	-55.5				
									12 730	123	-54.5				
									12 130	135	-58.1				
									11 410	151	-57.2				
									10 960	162	-60.0				
									10 040	187	-57.5				
									9 410	207	-53.6				
									9 150	215	-52.8				
									8 250	248	-46.0				
									7 660	270	-40.6				
									Von hier an Registrierung verwaschen.						
									ca. 330 Landung.						
									Nr. 13. 25. Februar. 14^h 00^m noch nicht gefunden						
									Nr. 14. 9. März. 18^h 55^m						
									0.0		116	746.2	-4.6	268.8	85
									5.4		450	715	-7.8	268.9	
									3.3		1 190	649	-13.7	270.3	
											1 940	588	-19.6	271.8	
									5.1		2 310	559	-17.5	278.1	
									7.5		2 470	547	-18.2	279.1	

Ballon verliert an Auftrieb und kommt ins Fallen.

NB. Bei den mit * bezeichneten Nummern sind auch Windmessungen vorhanden und am Schlusse des Jahres zusammengestellt.

Zeit	Vert. Geschw.	Höhe	Luftdruck	Lufttemperatur	Pot. Temperatur	Rel. Feuchtigkeit	Zeit	Vert. Geschw.	Höhe	Luftdruck	Lufttemperatur	Pot. Temperatur	Rel. Feuchtigkeit	
min.	m/sec.	m	mm/Hg	° C	absol.	%	min.	m/sec.	m	mm/Hg	° C	absol.	%	
		2 880	518	-18.7	283.0									
12.6	6.2	4 020	443	-27.6	285.6		23.4	-5.9	4 160	435	-29.0			
		4 370	422	-29.0	288.0				3 370	485	-23.7			
17.4	6.5	5 180	376	-36.0	289.2			-5.2	3 160	499	-23.5		85	
		6 240	322	-42.8	293.8		26.3		2 570	541	-20.8		87	
		7 100	283	-50.0	295.4			-5.0	2 460	549	-21.0		87	
25.0	6.1	8 220	238	-58.0	299.4				2 120	575	-18.7		89	
		9 020	209	-64.0	302.1		30.5		1 950	588	-21.2		91	
		9 610	190	-63.2	311.7			-4.9	1 210	650	-15.7		96	
	5.6	9 810	184	-63.8	313.7		34.3		450	717	-10.0		97	
		10 330	169	-63.5	322.0				90	751	-7.3		97	
31.4	3.0	11 180	147	-65.2	332.5		Nr. 16*. 10. März. 13^h 58^m							
38.5		12 460	119	-66.7	350.9		0.0		116	748.9	-2.5	270.6	96	
46.4	1.0	12 940	110	-66.7	358.8				240	737	-5.5	268.9	96	
Ballon hat ein Loch bekommen und gerät allmählich ins Fallen.														
12.7	-0.7	12 420	120	-66.5			5.4	5.8	980	670	-12.3	269.3	97	
		11 780	133	-65.0					1 990	586	-20.3	271.3	100	
22.4	-1.7	11 620	137	-65.0				5.9	2 140	574	-18.5	274.9	85	
		11 450	141	-64.5					2 500	547	-20.5	276.6	80	
		11 000	152	-64.3			10.2		2 720	531	-20.8	278.6	79	
30.1	-2.4	10 570	162	-64.3				5.8	3 690	465	-25.8	283.8	74	
		10 360	168	-65.2			15.6		4 570	411	-31.6	287.1	70	
		10 000	177	-64.1					5 570	356	-40.0	288.9	68	
37.8	-2.5	9 400	196	-64.1			21.0	5.9	6 350	317	-45.2	292.0		
		9 200	203	-64.3					7 480	267	-53.8	295.3		
45.3	-2.8	8 610	223	-60.0				6.0	8 450	229	-59.8	300.2		
		7 920	250	-55.0			29.1		9 570	191	-66.0	307.1		
52.0	-4.7	7 050	285	-48.7					10 420	166	-68.1	316.6	66	
		6 020	333	-40.6				5.3	10 610	158	-66.2	324.1		
56.7	-4.3	5 220	374	-36.0			34.2		11 030	150	-67.0	327.7		
		4 310	427	-28.7					12 230	123	-65.2	350.0		
		3 620	469	-24.8					12 860	111	-66.8	357.8		
	-6.5	2 720	529	-19.0			39.6	5.3	13 430	101	-66.8	367.6		
		2 250	564	-18.5					13 930	93	-68.6	373.2		
62.5		2 050	579	-21.0					14 470	85	-67.8	384.5		
	-6.0	1 250	644	-13.6			45.0	5.3	14 760	81	-60.0	387.6		
67.6		230	735	-6.5					15 630	70	-69.4	403.5		
Nr. 15. 10. März. 7^h 53^m							49.0	5.6	16 560	60	-66.3 ²	428.2		
0.0		116	748.8	-5.1	268.0	89			16 980	56	-70.2	428.6	66	
	5.9	970	670	-13.0	268.6	91			16 180	64	-70.0			
5.3		1 980	586	-21.3	270.3	94	4.0	-12.2	15 220	75	-70.2			
		2 130	574	-19.5	273.8	95			14 040	91	-68.7			
	5.3	2 290	562	-19.5	275.5	95			13 680	97	-69.2			
9.2		3 230	494	-25.0	279.7	93		-8.8	13 200	105	-68.0			
		3 540	474	-24.5	283.7	91	7.6		12 670	115	-68.0			
	5.7	3 820	450	-25.9	285.2	90			12 130	125	-67.0			
13.5		4 710	402	-32.8	287.5	88			11 030	150	-67.0			
	5.9	5 310	369	-36.6	290.1	88		-8.1	10 520	163	-65.7			
17.8		6 220	323	-43.1	293.1	87	11.8		10 080	175	-67.3		66	
		7 150	281	-49.9	296.1	87			9 450	194	-65.0		66	
	6.4	8 060	244	-56.8	298.9	86		-7.3	8 400	231	-59.8		67	
25.1		9 030	209	-63.0	303.6	86	18.1		7 320	274	-52.5		67	
		10 110	175	-65.0	316.5		20.9	-6.5	6 230	323	-44.8		68	
	6.5	10 400	167	-65.6	319.9			-5.4	5 160	378	-37.0		68	
30.1		10 970	152	-64.7	330.1		27.4		4 030	444	-28.6		69	
	5.7	11 500	138	-65.5	338.1			-4.8	3 190	498	-23.3		69	
34.0		12 310	122	-65.2	350.9		32.3		2 610	539	-21.7		69	
	5.8	13 170	106	-66.5	363.1				2 030	582	-18.2		74	
		13 400	102	-68.0	364.5		38.3	-4.4	1 960	588	-20.2		75	
		13 520	100	-67.6	367.3				1 030	666	-13.0		88	
38.7		13 760	96	-68.5	370.0		41.9	-4.4	80	752	-5.5		100	
		13 950	93	-67.2	375.8	86	Nr. 17. 13. April. 19^h 59^m							
	-9.9	13 450	101	-68.7			0.0		116	758.9	4.2	276.3	79	
2.7		12 770	113	-67.3					260	746	5.0	278.4	78	
	-9.4	12 350	121	-67.3				5.6	990	681	-0.3	280.4	81	
5.9		11 610	137	-66.8			4.4		1 600	631	-5.5	281.2	84	
		10 540	163	-64.8				5.9	2 400	569	-10.6	284.2	86	
	-7.8	10 150	174	-65.6			9.0		3 220	511	-15.8	287.3	86	
9.3		8 950	212	-63.0				6.1	4 130	452	-22.7	289.7	85	
	-7.3	8 170	240	-57.7			14.3		5 160	392	-31.0	291.8	83	
13.7		7 030	286	-49.8				5.8	6 170	339	-39.8	293.2	81	
	-6.6	6 000	334	-42.4			19.7		7 040	298	-44.2	298.6	80	
18.6		5 080	382	-36.1					7 870	263	-49.6	301.5		

NB. Bei den mit * bezeichneten Nummern sind auch Windmessungen vorhanden und am Schlusse des Jahres zusammengestellt.

Zeit	Vert. Geschw.	Höhe	Luftdruck	Lufttemperatur	Pot. Temperatur	Rel. Feuchtigkeit	Zeit	Vert. Geschw.	Höhe	Luftdruck	Lufttemperatur	Pot. Temperatur	Rel. Feuchtigkeit	
min.	m/sec.	m	mm/Hg	°C	absol.	%	min.	m/sec.	m	mm/Hg	°C	absol.	%	
24.7	6.0	8 280	247	-52.4	303.9	80	17.0	-5.7	3 940	463	-20.6		66	
		8 830	227	-53.4	310.0					3 250	508	-16.8		66
	5.6	8 970	222	-52.7	313.0					2 360	572	-11.1		80
		9 330	210	-54.7	315.1			22.7	-5.1	1 510	637	-5.3		100
28.3		10 040	188	-54.7	325.4					730	702	0.0		90
	5.4	11 040	161	-52.5	343.7				-4.9	320	739	4.0		77
		11 280	155	-53.1	346.5					200	751	2.1		85
35.2		12 270	133	-51.2	365.3			27.5		90	761	2.7		89
	4.8	13 110	117	-52.2	377.3									
		13 870	104	-51.0	392.4									
45.4		14 670	92	-52.4	404.0									
	5.4	15 180	85	-52.4	413.4									
		16 620	68	-54.5	430.7									
52.0		17 320	61	-55.0	449.5									
		17 990	55	-54.5	464.2									
	4.9	18 470	51	-55.2	472.9									
56.8		18 720	49	-54.5	479.9	79								
		18 350	52	-55.4										
		17 320	61	-55.1										
	-11.0	16 820	65	-54.5										
		16 700	67	-54.8										
4.3		15 880	77	-52.5										
		14 200	99	-51.6										
	-10.4	13 300	114	-52.0										
10.4		12 060	138	-51.5										
	-9.9	10 840	165	-52.8										
13.7		10 100	186	-54.7										
		9 740	197	-54.3										
	-7.9	9 550	202	-54.9										
		9 140	216	-52.7										
16.7		8 670	233	-53.6		78								
		8 180	251	-51.8		78								
	-7.5	7 240	289	-45.2		79								
21.4		6 570	320	-42.0		79								
	-7.1	5 750	361	-36.0		80								
25.3		4 920	406	-28.9		82								
	-6.1	4 300	442	-23.6		83								
29.4		3 430	497	-17.2		84								
		2 770	543	-12.5		85								
	-5.8	2 570	557	-12.2		87								
34.2		1 760	618	-6.5		92								
		1 240	659	-3.1		95								
	-5.5	690	707	+1.9		95								
		300	742	4.4		91								
39.1		140	756	3.9		91								

Nr. 18*. 14. April. 6 ^h 55 ^m						
0.0		116	758.8	1.6	273.7	92
		200	751	1.0	273.9	92
		370	735	4.0	278.6	82
	5.5	550	719	3.3	279.7	74
3.4		1 240	660	-3.0	280.2	81
	6.0	2 080	593	-9.0	282.5	90
7.6		2 760	542	-14.4	284.0	90
		3 270	507	-16.4	287.3	84
	5.8	3 870	468	-20.0	289.9	74
12.9		4 590	424	-25.0	292.3	69
		5 170	391	-28.6	294.9	65
	6.0	5 840	356	-33.8	296.6	64
18.9		6 750	312	-41.3	298.4	64
		7 500	279	-47.5	299.9	64
	6.2	8 220	250	-50.5	305.5	
23.3		8 380	244	-50.8	307.2	
		8 880	226	-52.7	311.4	
	5.1	9 600	202	-54.6	318.8	
		9 730	198	-53.0	323.0	
28.0		9 830	195	-53.5	323.7	64
		9 540	204	-52.9		64
	-7.4	9 210	215	-54.3		64
		8 490	240	-52.0		65
3.7		8 180	252	-50.7		66
		7 560	277	-48.5		67
	-6.6	6 730	313	-42.8		68
9.7		5 790	358	-34.5		68
	-5.9	5 000	399	-28.3		67
13.6		4 420	434	-24.2		66

Nr. 19*. 14. April. 13 ^h 58 ^m						
0.0		116	756.0	9.9	282.3	54
		970	686	0.8	280.9	55
4.9	5.9	1 840	610	-7.2	282.1	59
		2 070	592	-8.6	283.1	60
	6.2	2 750	542	-14.5	283.9	60
		2 930	529	-14.2	286.2	59
10.7		3 990	459	-21.6	289.7	55
		4 970	401	-29.2	292.1	55
	6.7	5 090	394	-29.0	293.8	55
16.0		6 110	341	-36.8	296.5	54
	6.4	6 870	306	-40.8	300.7	53
19.1		7 310	286	-43.0	303.7	52
	6.2	8 330	245	-51.6	305.7	51
		9 290	211	-59.5	307.8	50
24.4		9 910	191	-59.5	316.8	
	6.2	10 800	166	-56.5	334.5	
		11 030	160	-56.8	337.6	
31.4		11 890	140	-54.4	354.8	
37.2	5.3	12 560	126	-56.3	362.5	
		13 720	105	-55.5	383.5	50
	-9.4	12 500	127	-57.1		
3.4		11 800	142	-55.3		
	-9.6	11 080	159	-57.2		
5.6		10 530	173	-56.8		
	-8.7	9 520	203	-60.5		
7.8		9 380	208	-60.5		
	-7.3	8 100	254	-52.0		
13.0		7 090	290	-43.4		
		6 840	307	-42.2		50
	-7.0	6 050	344	-37.2		51
17.6		5 150	391	-30.0		52
	-6.6	4 900	405	-29.6		53
20.8		3 880	466	-21.7		55
		3 000	524	-15.6		54
	-5.9	2 700	546	-15.3		54
26.7		1 780	614	-8.2		66
		1 330	650	-4.2		69
	-5.5	920	685	-0.6		70
30.6		500	722	4.3		66
	-3.7	270	742	6.5		63
32.7		30	765	9.3		59

Nr. 20. 27. April. 19 ^h 55 ^m						
0.0		116	750.5	5.8	278.7	94
		490	717	2.4	279.0	94
	5.7	1 040	669	-1.6	280.5	100
		1 140	661	-1.2	281.9	95
5.9		2 120	584	-6.0	287.0	66
		2 770	537	-10.6	288.9	87
	6.1	3 670	477	-17.2	291.5	68
10.8		3 910	462	-18.2	293.0	68
	6.1	4 680	416	-24.7	294.3	67
15.4		5 580	367	-32.5	295.2	65
	6.1	6 530	320	-41.0	296.6	64
20.3		7 370	282	-48.6	297.5	62
	6.6	8 010	256	-49.5	304.7	60
24.8		9 140	215	-52.0	316.9	58
	4.7	9 650	199	-51.8	324.3	57
		10 480	175	-52.6	335.4	55
31.9		11 140	158	-51.2	347.6	54
		12 360	131	-52.6	364.6	
	4.4	12 980	119	-51.8	376.2	
41.0		13 550	109	-51.6	386.2	

NB. Bei den mit * bezeichneten Nummern sind auch Windmessungen vorhanden und am Schluss des Jahres zusammengestellt.

Zeit	Vert. Geschw.	Höhe	Luftdruck	Lufttemperatur	Pot. Temperatur	Rel. Feuchtigkeit	Zeit	Vert. Geschw.	Höhe	Luftdruck	Lufttemperatur	Pot. Temperatur	Rel. Feuchtigkeit
min.	m/sec.	m	mm/Hg	* C	absol.	%	min.	m/sec.	m	mm/Hg	* C	absol.	%
48.9	3.9	14 240	98	-50.8	399.6		5.4		12 800	125	-52.1		
		15 020	87	-51.8	411.7				11 690	148	-54.5		
		15 410	82	-51.5	419.4		-12.2		11 000	165	-58.0		
		15 650	79	-50.6	425.6				10 810	170	-58.0		
53.6	4.3	16 170	73	-50.0	436.6		8.6		10 450	180	-59.3		51
		16 630	68	-50.2	445.2		-9.0		9 930	196	-58.0		51
59.4	3.3	16 920	65	-51.0	449.4		12.0		8 620	240	-47.8		52
		17 780	57	-51.0	466.8	54	-8.4		7 520	282	-39.2		52
Ballon hat ein Loch bekommen und platzt bald nachher.							17.2		6 000	350	-27.0		53
3.0	-0.7	17 660	58	-51.0				5 620	369	-24.8			53
		17 000	64	-51.0			-8.4		4 960	493	-22.6		54
	-12.1	16 630	68	-49.8				4 230	445	-17.7			55
		16 220	72	-50.0			-6.4		3 060	520	-10.2		55
5.7		15 700	78	-49.5			25.7		2 320	572	-4.6		53
		15 080	86	-51.5				1 680	619	-1.2			51
	-9.3	14 030	101	-50.8			-6.1		1 310	648	-2.2		52
9.8		13 420	111	-51.4				500	717	3.2			72
		12 940	120	-51.0				400	727	2.2			80
	-9.6	12 090	137	-51.4			31.8		100	754	3.5		100
13.9		11 000	160	-51.4			Bei dem 2. Apparat (Versuchsapparat) blieb die Uhr gleich am Anfang stehen.						
	-8.8	10 640	170	-52.5		50	Nr. 22*. 28. April. 13 ^h 58 ^m						
17.6		10 090	185	-51.5			0.0		116	751.8	14.2	287.0	46
	-7.7	9 100	216	-51.5		49			570	713	8.0	285.1	51
		8 710	230	-50.9		51	5.9		1 210	659	1.7	285.2	64
20.9		8 300	246	-49.6		56			1 370	646	2.7	287.8	48
	-6.3	7 580	274	-49.6		49	4.3		1 650	624	0.9	288.8	50
		6 660	313	-42.7		51			2 250	579	-3.2	290.7	54
25.0		6 030	343	-36.8		56			2 570	556	-4.1	293.1	42
27.3	-5.5	5 270	382	-30.6		59	8.5		3 150	516	-8.0	295.2	37
		4 630	418	-25.3		62			3 360	502	-8.5	297.0	35
	-9.1	3 980	457	-19.6		67	12.1		4 460	435	-15.5	301.3	35
30.0		3 790	468	-19.3		65			5 620	372	-23.0	306.0	35
	-9.2	2 710	541	-10.8		50	17.2		6 340	337	-28.1	308.5	37
34.1		1 520	630	-2.5		45			7 050	395	-31.8	312.7	38
	-9.3	1 290	648	-2.5		53	21.8		8 320	254	-42.0	315.7	36
36.6		650	702	+0.7		82			9 520	212	-50.7	320.0	36
		130	749	7.8		86	28.6		11 150	164	-61.2	328.4	36
Nr. 21*. 28. April. 7 ^h 00 ^m									11 790	148	-61.5	337.8	
0.0		116	752.4	2.2	275.0	100			12 180	139	-58.5	348.8	
		400	727	4.5	280.0	86			12 510	132	-58.5	354.0	
	4.9	910	682	0.8	281.4	85	35.3		12 750	127	-56.7	361.0	
4.4		1 410	641	-3.1	282.4	78			13 380	115	-54.8	374.7	
	5.4	1 710	617	-2.5	286.2	70			14 690	94	-51.6	403.0	
8.4		2 700	544	-7.4	291.4	57			15 120	88	-52.2	409.6	
	6.4	3 410	496	-12.2	293.8	54	5.7		15 580	82	-51.2	419.9	
12.4		4 230	445	-17.5	297.0	53	42.7		15 900	78	-52.0	424.5	
	5.3	5 130	394	-23.0	301.0	53			16 340	73	-50.0	436.6	
18.6		6 200	349	-28.0	307.8	54			16 700	69	-51.0	441.8	
		7 200	295	-36.4	309.7	54	4.5		17 090	65	-49.5	452.5	
	5.5	7 990	263	-42.3	311.4	52	50.7		18 070	56	-49.0	473.4	
26.5		8 820	232	-48.4	315.1				19 380	46	-47.5	504.4	
		9 720	202	-55.0	318.3		57.0		20 630	38	-48.2	531.3	36
	5.8	10 080	191	-57.7	319.4				19 900	42	-50.0		36
31.7		10 630	175	-59.5	324.9	52			19 380	46	-49.5		
		11 690	148	-56.3	346.1		3.6		17 000	66	-50.2		
	5.5	12 420	132	-53.3	362.6				16 700	69	-51.0		
37.7		12 620	128	-53.3	365.9				16 340	73	-50.3		
		13 090	119	-51.5	376.7		-14.2		15 980	77	-51.6		
	4.7	13 720	108	-52.8	385.1				14 950	90	-52.0		
44.3		14 100	102	-49.5	397.3		6.7		14 350	99	-53.8		
		14 490	96	-50.5	402.5				13 950	105	-53.6		
	5.2	14 840	91	-49.7	410.3				12 800	126	-55.8		
47.9		15 140	87	-50.3	414.5		-11.8		12 130	140	-58.5		
		15 600	81	-49.0	425.6				11 280	160	-61.5		
	6.0	16 290	73	-49.6	437.4		11.5		10 950	168	-61.0		
53.4		17 260	63	-46.8	462.1		-8.7		9 800	202	-54.8		
		17 590	60	-47.8	466.6	52	15.6		8 800	236	-47.0		
	-16.3	16 840	67	-49.8					7 930	268	-40.5		
		16 060	76	-50.2					6 750	318	-30.5		
		15 450	83	-49.0			21.1		6 290	339	-28.6		
2.7		14 940	90	-51.0					5 210	393	-21.0		
		14 400	98	-51.8			27.3		3 900	468	-12.0		
	-13.2	13 920	105	-50.2					3 720	479	-11.7		
		13 280	116	-52.4					3 310	505	-9.0		

NB. Bei den mit * bezeichneten Nummern sind auch Windmessungen vorhanden und am Schlusse des Jahres zusammengestellt.

Zeit	Vert. Geschw.	Höhe	Luftdruck	Lufttemperatur	Pot. Temperatur	Rel. Feuchtigkeit	Zeit	Vert. Geschw.	Höhe	Luftdruck	Lufttemperatur	Pot. Temperatur	Rel. Feuchtigkeit
min.	m/sec.	m	mm/Hg	*C	absol.	%	min.	m/sec.	m	mm/Hg	*C	absol.	%
31.4		2 620	552	- 5.5					9 370	216	-49.3		61
		2 410	566	- 5.2		36	11.0		8 610	242	-43.7		63
	- 5.1	1 630	625	+ 1.0		48		- 7.2	7 810	271	-36.7		65
35.1		1 480	636	0.5		48	14.6		7 080	301	-31.6		69
	- 4.9	790	692	6.8		46		- 6.8	6 410	331	-27.0		69
39.8		110	752	13.3		40	19.7		5 940	353	-25.8		65
								- 6.2	5 000	401	-21.8		61
									4 370	438	-18.0		59
									4 100	453	-17.2		68
									3 080	518	-11.0		85
									2 200	580	- 5.5		100
									1 170	660	- 0.7		100
									470	720	+ 4.2		100
									190	745	5.5		100
Nr. 23. 11. Mai. 20 ^h 05 ^m													
0.0		116	750.1	7.2	280.2	79			116	752.5	12.4	285.1	72
	5.6	680	700	5.2	283.8	72			740	698	6.4	285.3	75
3.9		1 440	637	- 1.5	284.6	74		5.5	1 180	661	2.9	286.1	78
		2 170	581	- 6.7	286.6	78	4.9		1 750	616	- 1.0	287.9	82
	6.0	2 290	572	- 6.7	288.0	79		6.2	2 360	570	- 5.2	289.9	84
9.0		3 270	504	-13.8	290.7	83			2 520	559	- 5.2	291.5	85
		3 890	464	-18.1	292.8	79	8.8		3 190	513	- 7.1	296.7	76
	5.7	4 570	423	-23.5	294.3	80		6.2	3 750	477	-10.2	299.5	76
13.3		4 730	414	-23.5	296.2	80			4 800	416	-13.5	307.6	76
	5.7	5 660	364	-29.0	300.6	80	13.1		5 500	379	-18.6	309.8	75
19.1		6 720	313	-35.8	305.2	76		6.3	5 820	363	-20.0	311.9	75
	5.4	7 270	289	-40.6	306.0	75			6 310	340	-23.3	313.7	75
24.0		8 800	248	-47.6	310.2	74	17.1		6 590	327	-24.8	315.4	75
	4.3	9 060	221	-49.1	318.5	73		5.9	7 310	296	-29.0	319.0	73
28.6		9 560	205	-50.0	324.2	72			8 330	256	-37.0	321.8	72
	-6.6	8 910	226	-49.6		72	22.8		9 270	223	-44.5	324.2	71
3.3		8 250	250	-48.9		72		6.4	10 330	190	-51.8	328.7	70
	-6.8	7 380	285	-43.0		74			10 780	177	-55.5	329.8	70
7.1		6 690	314	-37.2		75	29.2		11 310	163	-56.3	336.5	70
	-6.1	5 950	350	-31.6		80		7.0	11 760	152	-54.2	346.8	
12.4		4 750	413	-24.2		80			12 290	140	-52.0	358.6	
	-5.7	4 500	428	-23.5		80		6.8	12 720	131	-51.8	365.9	
16.5		3 500	488	-16.7		80			13 020	125	-52.6	369.6	
		3 350	498	-16.5		83			14 340	102	-51.2	394.3	
22.2		2 850	532	-12.1		86			15 010	92	-50.7	407.1	
	-4.9	2 070	588	- 6.5		92			15 680	83	-52.1	416.8	
27.8		1 680	618	- 4.6		95			16 260	76	-51.0	429.6	
	-4.6	1 070	667	+ 0.8		88		5.9	16 800	70	-51.5	438.9	
		330	730	6.4		75			18 140	57	-49.3	470.4	
		140	748	6.4		100		48.3	18 380	55	-50.5	472.7	
									19 270	48	-49.0	494.9	
									20 150	42	-51.1	509.6	
									21 730	33	-50.0	549.0	70
									20 900	38	-53.3		
									18 380	55	-53.3		
									17 480	63	-52.5		
									16 260	76	-52.8		
									14 720	96	-54.0		
									13 800	111	-53.0		
									13 430	117	-53.0		
									13 200	122	-54.0		
									12 820	129	-52.7		
									12 330	139	-54.2		
									11 700	153	-56.1		
									11 340	162	-58.0		68
									10 330	190	-52.5		69
									9 300	222	-44.8		70
									8 480	251	-37.5		72
									7 620	283	-31.0		74
									6 670	323	-24.7		74
									6 530	329	-24.7		75
									5 740	367	-19.3		76
									5 460	381	-18.2		77
									5 020	404	-15.0		77
									4 300	445	-11.3		79
									3 670	482	- 9.0		79
									3 480	494	- 9.0		78
									3 010	525	- 6.1		75
									2 850	536	- 7.1		80
Nr. 24*. 12. Mai. 6 ^h 56 ^m													
0.0		116	752.5	7.4	280.1	93			116	752.5	12.4	285.1	72
		340	732	6.3	281.3	83			740	698	6.4	285.3	75
	5.4	1 390	643	- 1.6	283.7	93		5.5	1 180	661	2.9	286.1	78
4.6		1 550	630	- 1.8	285.2	94	4.9		1 750	616	- 1.0	287.9	82
	4.8	2 200	580	- 6.0	287.5	97		6.2	2 360	570	- 5.2	289.9	84
8.9		2 780	539	- 9.0	290.4	100			2 520	559	- 5.2	291.5	85
	6.4	3 440	494	-13.4	292.8	94	8.8		3 190	513	- 7.1	296.7	76
13.8		4 660	421	-19.0	300.0	70		6.2	3 750	477	-10.2	299.5	76
		5 490	376	-24.4	303.4	63			4 800	416	-13.5	307.6	76
	6.3	6 260	338	-26.5	310.2	61	13.1		5 500	379	-18.6	309.8	75
18.4		6 390	332	-26.0	312.5	61		6.3	5 820	363	-20.0	311.9	75
	6.0	7 310	292	-32.0	316.4	65			6 310	340	-23.3	313.7	75
23.6		8 250	255	-39.4	318.9	66	17.1		6 590	327	-24.8	315.4	75
	6.1	9 370	216	-48.5	321.5	61		5.9	7 310	296	-29.0	319.0	73
29.0		10 240	189	-55.2	324.1	66			8 330	256	-37.0	321.8	72
	5.6	10 810	173	-53.2	335.6	66	22.8		9 270	223	-44.5	324.2	71
32.4		11 390	158	-52.1	346.2	61		6.4	10 330	190	-51.8	328.7	70
		12 270	138	-50.0	363.4	61	29.2		11 310	163	-56.3	336.5	70
	5.6	12 560	132	-50.7	366.9	61		7.0	11 760	152	-54.2	346.8	
		12 870	126	-49.7	373.5	61			12 290	140	-52.0	358.6	
37.6		13 130	121	-50.8	376.1	61		6.8	12 720	131	-51.8	365.9	
		13 640	112	-50.0	385.9	61			13 020	125	-52.6	369.6	
	5.9	13 930	107	-51.3	388.7	60			14 340	102	-51.2	394.3	
41.7		14 580	97	-50.6	401.2	60			15 010	92	-50.7	407.1	
		13 930	107	-51.6		60			15 680	83	-52.1	416.8	
	- 7.7	13 300	118	-50.5		60			16 260	76	-51.0	429.6	
		12 870	126	-51.0		60			16 800	70	-51.5	438.9	
		12 050	143	-50.3		60			18 140	57	-49.3	470.4	
		11 440	157	-52.0		60			18 380	55	-50.5	472.7	
	-11.8	11 220	162	-51.6		60			19				

Zeit min.	Vert. Geschw. m/sec.	Höhe m	Luft- druck mm/Hg	Luft- temperatur °C	Pot. Tempe- ratur absol.	Rel. Feuch- tigkeit %	Zeit min.	Vert. Geschw. m/sec.	Höhe m	Luft- druck mm/Hg	Luft- temperatur °C	Pot. Tempe- ratur absol.	Rel. Feuch- tigkeit %
34.0		1 920	603	- 0.8		91			3 760	474	- 8.5		301.9
		1 190	660	3.2		100		6.1	4 260	444	-12.2		303.4
	- 5.2	740	698	5.9		100			4 740	417	-14.0		306.8
39.6		190	745	10.8		90			5 570	373	-21.2		308.0
								6.1	6 270	339	-27.0		309.3
							17.0		6 380	334	-27.0		310.6
								6.1	7 470	286	-37.2		311.4
							22.4		8 360	251	-44.8		312.9
								- 5.9	8 940	230	-49.8		313.9
									9 410	214	-51.6		317.9
							26.7		9 880	199	-54.3		320.7
									10 790	173	-49.6		341.1
	6.1	780	687	7.4	287.6	90		5.3	11 420	157	-51.2		348.2
4.7		1 850	602	0.0	290.9	96			12 170	140	-51.4		359.6
	6.2	2 300	569	- 1.2	294.3	89		4.8	12 400	135	-49.0		367.3
		2 980	522	- 6.0	296.4	97			12 860	126	-48.7		375.2
7.9		3 040	518	- 5.5	297.6	92			13 520	114	-47.2		388.8
		3 800	470	-10.2	300.7	80		41.6	14 390	100	-48.4		401.6
	5.8	4 710	417	-17.0	303.2	82			14 860	93	-49.8		407.5
13.3		4 910	406	-17.7	304.7	82		4.3	15 540	84	-47.0		424.9
	6.1	5 960	352	-26.5	306.6	77			16 200	76	-49.6		432.3
18.5		6 820	312	-34.4	307.3	73		4.8	17 130	66	-48.3		452.9
	5.7	7 940	265	-42.3	311.4	72			18 100	57	-48.0		473.1
24.7		9 030	225	-51.0	314.2	70			18 710	52	-48.8		484.1
	5.0	9 510	209	-52.2	319.2	68		4.5	20 120	42	-48.2		516.2
28.2		10 090	191	-53.0	326.4				20 960	37	-47.1		538.0
		10 510	179	-51.6	334.7				20 600	39	-50.2		
	4.2	10 690	174	-51.6	337.4			-16.8	19 580	46	-50.2		
33.3		11 360	157	-50.0	350.1				18 800	58	-50.5		
		12 260	137	-49.6	364.8			3.8	17 130	66	-52.0		
	4.0	12 800	126	-49.2	374.4				16 480	73	-51.5		
43.2		13 760	109	-50.5	388.1			-16.9	16 050	78	-51.5		
		14 000	105	-50.0	393.2				15 100	90	-49.0		
	4.0	14 720	94	-51.2	403.7				14 460	99	-50.4		
48.7		15 080	89	-50.6	411.2			-12.4	13 260	118	-46.9		
	3.5	15 770	80	-53.8	418.0				12 860	126	-48.0		
		16 190	75	-53.4	426.6				12 360	136	-47.0		
58.4		17 110	65	-55.0	441.4			-11.6	12 000	144	-49.2		
		18 070	56	-53.2	464.5				11 770	149	-49.2		
67.0		18 800	50	-51.8	483.0	62			11 470	156	-50.0		
		17 600	61	-54.1				-11.5	10 880	170	-50.7		
	-13.9	16 800	69	-53.2					9 950	197	-53.8		
		16 260	74	-53.8					9 050	227	-48.5		
3.8		15 640	82	-51.6				- 8.8	8 880	232	-48.7		
	-11.3	14 460	98	-50.6					7 880	269	-40.7		
6.8		13 600	112	-50.0					6 900	307	-32.6		
		13 040	122	-48.5				- 8.0	6 220	341	-25.0		
	-10.5	12 450	133	-48.7					5 970	353	-23.6		
10.6		11 200	161	-52.0				- 7.4	4 890	409	-14.4		
		10 890	169	-51.6					4 230	446	-10.6		
	- 7.6	10 350	183	-52.1					3 040	520	- 3.3		
13.4		9 920	196	-53.0		60		- 7.7	2 820	535	- 3.3		
	- 6.6	9 200	220	-51.1		61			1 980	593	1.4		
17.9		8 140	258	-42.0		65			770	688	8.2		
	- 6.4	7 000	304	-34.0		67		- 6.7	620	701	7.5		
*23.6		5 940	354	-26.0		68			160	742	10.3		
	- 5.8	4 910	406	-18.2		73							
28.7		4 180	447	-13.4		73							
	- 4.8	3 510	489	- 9.5		83							
33.1		2 900	528	- 6.3		95							
	- 4.8	2 110	584	- 2.0		100							
37.2		1 730	611	- 0.5		100							
		920	675	+ 5.0		93							
	- 4.4	600	702	7.0		86							
43.5		60	749	10.0		94							
Nr. 27. 26. Mai. 6^h 58^m							Nr. 28*. 26. Mai. 13^h 58^m						
0.0		116	745.8	9.6	283.0	98	0.0		116	744.4	18.8	292.4	56
		410	720	6.6	282.9	100	3.9	7.1	780	688	10.8	291.0	50
	6.3	510	711	8.3	285.7	rasche			1 780	609	2.8	292.9	54
		970	672	7.5	289.5	Ab-	7.1	7.5	2 340	568	- 1.3	294.4	55
4.6		1 860	603	0.9	291.7	nahme			3 220	508	- 5.0	299.9	49
		2 200	578	- 0.5	293.8	Hygro-	10.3	7.1	3 950	463	-10.2	302.0	48
	6.0	2 750	539	- 4.0	295.9	meter			4 580	426	-12.5	306.7	46
		2 970	524	- 3.5	298.9	in Un-	14.6	6.9	5 350	385	-18.3	308.7	47
9.0		3 450	493	- 7.1	300.1	ordnung			6 370	335	-25.5	312.3	
									7 280	295	-32.8	314.4	
							19.7	6.4	8 340	253	-40.7	317.8	
									9 130	225	-48.0	318.4	
							24.2	6.9	10 200	191	-54.0	324.9	47
									10 470	183	-54.0	328.9	
									10 840	173	-54.7	333.3	
							27.7	7.9	11 460	157	-50.0	350.1	
									11 850	148	-50.8	354.8	
									12 310	138	-49.2	364.7	

NB. Bei den mit * bezeichneten Nummern sind auch Windmessungen vorhanden und am Schlusse des Jahres zusammengestellt.

Zeit	Vert. Geschw.	Höhe	Luftdruck	Lufttemperatur	Pot. Temperatur	Rel. Feuchtigkeit	Zeit	Vert. Geschw.	Höhe	Luftdruck	Lufttemperatur	Pot. Temperatur	Rel. Feuchtigkeit	
min.	m/sec.	m	mm/Hg	°C	absol.	%	min.	m/sec.	m	mm/Hg	°C	absol.	%	
30.5	7.6	12 650	131	-50.4	368.2	47	22.2	- 7.5	4 990	406	-16.0	75		
		13 010	124	-48.7	376.9				4 260	447	-11.1		73	
		13 620	113	-50.4	384.2				4 070	458	-10.7		73	
34.2	6.8	13 910	108	-48.0	393.5		25.6	- 6.4	3 590	488	- 8.2		75	
		14 690	96	-51.2	401.3				3 460	496	-10.5		76	
		15 110	90	-49.5	412.0				2 770	543	- 6.1		88	
37.1	-11.9	15 490	85	-50.5	416.9		30.0	- 6.3	2 140	588	- 2.0		94	
		15 880	80	-48.7	427.7				1 780	614	- 1.1		97	
		15 110	90	-50.5	412.0				1 120	667	3.4		100	
2.9	-10.0	14 820	94	-50.0	416.9		32.8	- 6.2	640	706	7.3		95	
		14 320	101	-51.4	416.9				80	756	10.3		83	
		13 800	110	-49.2	416.9				Nr. 30*. 9. Juni. 7 ^h 00 ^m					
5.7	- 9.2	13 300	118	-49.8	416.9		0.0	6.2	116	754.2	10.2		282.8	72
		12 830	127	-48.7	416.9				780	696	3.2		282.2	75
		12 400	136	-50.0	416.9				1 120	667	1.3		283.7	76
9.9	- 8.4	12 120	142	-49.2	416.9	3.7	6.7	1 490	637	- 1.5	284.6	79		
		11 700	152	-50.6	416.9			1 900	605	- 1.2	289.2	70		
		11 240	162	-51.2	416.9			2 460	564	- 3.5	292.6	64		
13.5	- 7.6	10 700	176	-54.8	416.9	7.4	7.2	2 970	528	- 6.9	294.4	60		
		10 300	188	-53.3	416.9			3 200	513	- 6.9	296.9	60		
		9 810	203	-53.3	416.9			3 860	471	- 9.0	301.9	58		
17.6	- 5.7	9 070	227	-47.6	416.9	11.8	6.3	4 860	413	-15.8	305.5	58		
		8 000	266	-39.5	416.9			5 300	390	-17.0	309.1	57		
		7 190	299	-32.5	416.9			6 030	353	-23.2	310.5	56		
23.4	- 5.3	6 120	347	-26.0	416.9	17.3	6.4	6 930	312	-29.5	313.6	55		
		5 240	390	-19.2	416.9			7 990	268	-37.5	316.9	54		
		4 150	451	-11.3	416.9			9 000	231	-45.0	320.2	53		
29.7	- 4.9	3 170	512	- 5.5	416.9	22.7	7.0	10 050	197	-53.0	323.5	51		
		2 140	582	- 1.1	416.9			11 020	169	-59.0	328.9	50		
		1 310	645	5.8	416.9			11 250	163	-58.6	333.0	50		
36.5		700	695	11.0	416.9	31.9	6.6	11 870	148	-53.0	351.3	50		
		130	743	16.4	416.9			12 760	129	-48.5	373.0	50		
		Nr. 29. 8. Juni. 20 ^h 55 ^m							13 460	116	-48.7	384.2	50	
0.0	5.7	116	753.0	11.5	284.2	70	45.5	6.4	14 580	98	-47.5	405.5	50	
		480	721	9.0	285.2	68			15 680	83	-48.0	424.5	50	
		1 290	653	3.0	287.3	74			17 000	68	-47.2	451.2	50	
5.2	5.6	1 890	606	- 0.6	289.7	80	49.9	7.3	17 830	60	-48.2	465.7	50	
		2 540	558	- 3.8	293.2	82			18 280	56	-47.5	476.6	50	
		3 350	503	-10.8	294.2	86			18 650	53	-48.3	482.5	50	
10.3	6.0	3 590	488	- 8.5	299.4	86	3.1	-18.1	19 310	48	-47.0	499.4	50	
		4 260	447	-11.1	304.1	83			20 200	42	-47.6	517.6	50	
		4 960	408	-15.7	306.7	79			19 310	48	-48.6	517.6	50	
14.1	6.2	4 960	408	-15.7	306.7	79	5.3	-14.5	17 650	62	-49.0	499.4	50	
		5 810	364	-20.9	310.5	76			16 840	70	-48.2	499.4	50	
		6 840	316	-28.5	313.7	74			15 900	80	-48.5	499.4	50	
19.2	6.6	7 820	275	-36.3	316.1	72	8.8	-11.5	15 410	86	-48.3	499.4	50	
		8 230	259	-39.5	317.3	72			14 930	93	-48.7	499.4	50	
		8 470	250	-39.8	320.1	72			14 530	99	-48.3	499.4	50	
23.3	6.2	9 520	214	-48.8	321.9	70	11.5	- 8.8	13 960	108	-48.5	499.4	50	
		10 530	183	-55.6	326.5	70			13 640	113	-47.8	499.4	50	
		11 070	168	-56.3	333.6	70			12 520	134	-48.7	499.4	50	
28.8	6.2	11 460	158	-57.8	337.2	70	14.8	- 8.1	11 970	146	-51.2	499.4	50	
		11 790	150	-54.0	348.4	70			11 140	165	-58.0	499.4	50	
		12 020	145	-52.4	354.4	70			10 570	180	-57.1	499.4	50	
32.8	4.9	12 480	135	-50.6	364.7	70	18.6	- 7.7	10 160	192	-55.9	499.4	50	
		13 080	123	-50.4	374.9	70			9 100	228	-47.8	499.4	50	
		13 470	116	-49.0	383.6	70			8 100	264	-40.0	499.4	50	
41.5	4.5	14 580	98	-48.5	403.7	70	22.9	- 6.6	7 250	298	-33.6	499.4	50	
		14 990	92	-47.6	412.8	70			6 600	327	-28.1	499.4	50	
		16 010	79	-48.2	430.2	70			6 280	342	-26.6	499.4	50	
48.4	- 9.4	16 430	74	-49.0	436.9	70	28.2	- 5.8	5 270	392	-18.0	499.4	50	
		16 080	78	-49.0	436.9	70			4 200	446	-12.1	499.4	50	
		14 580	98	-47.3	436.9	70			3 660	484	- 9.1	499.4	50	
3.3	-11.5	13 780	111	-47.5	436.9	70	32.5	- 6.0	3 180	514	- 7.5	499.4	50	
		13 370	118	-47.3	436.9	70			2 930	530	- 7.5	499.4	50	
		13 080	123	-48.7	436.9	70			2 150	587	- 2.7	499.4	50	
6.4	-11.4	12 690	131	-49.1	436.9	70	37.0	- 6.0	1 970	600	- 2.7	499.4	50	
		12 440	136	-50.0	436.9	70			1 860	608	- 3.6	499.4	50	
		12 020	145	-50.8	436.9	70			1 690	621	- 3.6	499.4	50	
9.2	- 9.7	11 500	157	-55.7	436.9	70	37.0	- 6.0	870	688	+ 2.3	499.4	50	
		10 530	183	-55.5	436.9	70			60	759	9.3	499.4	50	
		9 520	214	-49.0	436.9	70			Nr. 31. 9. Juni. 13 ^h 57 ^m Noch nicht gefunden.					
13.1	- 7.9	8 270	258	-39.2	436.9	70	NB. Bei den mit * bezeichneten Nummern sind auch Windmessungen vorhanden und am Schlusse des Jahres zusammengestellt.							
		7 740	279	-36.0	436.9	70								
		6 920	312	-29.4	436.9	70								
18.2		6 920	312	-29.4	436.9	70								
		5 860	362	-21.3	436.9	70								

Zeit	Vert. Geschw.	Höhe	Luftdruck	Lufttemperatur	Pot. Temperatur	Rel. Feuchtigkeit	Zeit	Vert. Geschw.	Höhe	Luftdruck	Lufttemperatur	Pot. Temperatur	Rel. Feuchtigkeit
min.	m/sec.	m	mm/Hg	°C	absol.	%	min.	m/sec.	m	mm/Hg	°C	absol.	%
Nr. 32. 22. Juni. 20 ^h 50 ^m Registrierung nicht brauchbar.							9.5		3 730	483	- 6.9	302.1	68
Nr. 33. 23. Juni. 6 ^h 58 ^m							13.6	6.7	4 400	443	- 6.9	309.7	61
							18.3	6.5	5 380	390	-14.0	312.8	57
0.0		116	752.4	11.8	284.6	91	23.4	6.8	6 360	342	-22.2	314.6	56
	5.8	300	736	8.9	283.4	93	28.7	5.9	7 220	304	-29.0	316.6	54
		870	687	4.3	284.4	100			8 130	267	-36.4	318.7	54
3.3		1 020	674	5.3	287.0	90	4.5	-7.2	9 300	225	-45.0	322.7	53
	6.0	1 260	655	5.3	289.4	89	9.3	-6.4	10 040	201	-49.2	327.2	53
		1 990	598	0.0	291.4	94	13.8		10 730	181	-51.4	333.9	52
8.1		2 260	578	- 0.6	293.7	95			11 180	169	-48.6	344.9	52
	6.3	2 980	528	- 4.1	297.6	77	18.2	-5.9	10 980	174	-51.8		51
		3 610	487	- 7.7	300.5	67	22.9	-5.5	10 200	196	-50.6		52
13.3		4 060	460	- 9.0	304.0	62	30.8	-5.0	9 250	226	-46.5		53
	6.5	4 940	410	-14.7	307.5	59			8 420	257	-39.8		54
		5 410	385	-18.0	309.1	58			7 270	302	-30.5		55
17.3		5 550	378	-18.5	310.1	58			6 380	341	-23.1		57
	6.9	6 500	332	-25.6	313.0	56			5 540	381	-15.8		58
21.6		7 470	290	-32.6	316.2	54			4 660	428	- 9.5		57
	6.5	8 280	258	-39.4	317.8	53			4 260	451	- 7.6		55
		8 940	234	-44.8	319.3	56			3 980	467	- 7.0		55
25.6		9 850	204	-50.8	323.5	54			3 620	489	- 7.0		60
		10 180	194	-50.8	323.5	53			2 440	568	- 0.5		66
		10 560	183	-52.1	328.2				1 690	623	+ 5.2		68
	7.4	10 960	172	-52.1	337.8				1 070	672	9.6		70
		11 390	161	-50.5	346.8				80	755	19.5		60
29.7		11 680	154	-50.0	352.1		Nr. 35. 13. Juli. 20 ^h 43 ^m						
	5.5	12 220	142	-47.5	364.4		0.0		116	743.9	20.4	294.1	89
		12 750	131	-46.5	374.7			5.2	190	738	22.2	296.6	61
35.1		13 450	118	-46.7	385.8				460	715	23.5	300.6	61
	4.9	14 280	104	-47.7	398.3		4.2	5.5	1 430	639	15.6	302.3	67
		14 820	96	-46.3	410.1				2 170	585	10.5	304.6	73
42.6		15 630	85	-47.2	423.1		9.2	6.5	3 080	524	5.0	308.3	73
	5.4	16 540	74	-49.4	436.1				4 270	452	- 1.5	314.2	66
		17 390	65	-50.0	451.5		15.2	5.3	5 430	390	- 9.0	318.8	68
52.2		18 150	58	-49.7	467.2		20.9	6.2	6 240	351	-14.3	322.0	53
	5.8	18 730	53	-50.5	477.8				7 240	307	-21.4	325.5	48
		19 810	45	-48.8	504.7		26.8	7.0	8 450	260	-30.0	329.9	46
61.8		21 110	37	-48.5	534.7				9 430	226	-37.7	332.6	48
	-19.8	22 060	32	-46.8	561.8	53	33.4	9.4	10 670	188	-47.7	335.8	
2.0		21 250	36	-47.6					12 210	148	-60.5	339.4	48
	-16.6	19 680	46	-50.5			34.5	5.4	12 470	142	-58.5	346.7	
5.6		17 500	64	-52.2					12 830	134	-59.0	351.7	
	5.6	16 090	79	-51.6			40.1	4.1	13 530	120	-56.3	367.6	
		15 630	85	-49.6			44.9	4.8	14 260	107	-57.4	378.0	
	-12.6	14 820	96	-47.8					14 630	101	-56.0	386.9	
8.5		13 900	110	-48.6			49.3	2.5	15 220	92	-56.2	397.1	
		13 060	125	-47.4				-9.5	15 800	84	-54.2	411.4	
	-10.6	12 900	129	-47.6					16 710	73	-55.4	426.0	
		12 220	142	-46.7			2.5	-13.1	17 070	69	-54.2	435.4	48
12.2		11 540	158	-48.5					16 250	78	-56.0		
	-9.9	10 500	183	-53.0			5.1		15 650	86	-54.0		
15.1		9 810	205	-51.5					14 400	105	-57.1		
	-8.3	8 660	245	-43.7			7.0		13 600	119	-56.2		
19.4		7 670	282	-35.5					12 960	132	-58.0		
	-8.1	6 730	321	-28.6					12 680	138	-57.5		
		5 950	357	-22.8			7.0		12 140	150	-60.0		45
24.1		5 380	386	-17.5					10 730	186	-51.2		46
	-6.8	5 240	393	-17.5			11.1		9 500	223	-41.2		47
		4 380	435	-11.6					8 640	253	-33.3		47
28.0		3 790	476	- 7.8			15.0		7 500	296	-24.9		47
	-6.3	3 680	483	- 7.8					6 490	339	-17.0		46
		3 160	516	- 5.3			19.4		5 470	388	-10.0		46
		2 920	532	- 5.3					4 540	437	- 4.8		61
32.4		2 130	588	- 0.6					3 850	476	- 1.6		74
	-6.2	1 400	643	4.2			24.1		3 500	498	0.8		74
		1 240	656	4.5					3 320	509	0.8		76
35.0		1 170	662	3.8					3 090	523	3.0		80
	-5.9	570	712	7.3					2 690	549	5.4		80
38.1		70	757	11.8					2 430	567	6.4		88
Nr. 34*. 23. Juni. 13 ^h 57 ^m							28.5		1 710	618	12.5		81
0.0		116	752.1	19.3	292.1	59			1 480	635	14.5		69
	6.5	1 110	669	10.5	293.0	63			350	724	20.5		70
4.9		2 030	598	2.2	293.8	68			50	750	19.0		90
	6.2	2 800	543	- 1.6	297.9	72	33.0						

NB. Bei den mit * bezeichneten Nummern sind auch Windmessungen vorhanden und am Schlusse des Jahres zusammengestellt.

Zeit	Vert. Geschw.	Höhe	Luftdruck	Lufttemperatur	Pot. Temperatur	Rel. Feuchtigkeit	Zeit	Vert. Geschw.	Höhe	Luftdruck	Lufttemperatur	Pot. Temperatur	Rel. Feuchtigkeit
min.	m/sec.	m	mm/Hg	°C	absol.	%	min.	m/sec.	m	mm/Hg	°C	absol.	%
Nr. 36*. 14. Juli. 7^h 12^m							Nr. 38. 27. Juli. 19^h 52^m						
0.0		116	742.9	19.9	293.7	91	3.6		10 750	184	-54.1		36
		240	732	18.9	294.0	88		-8.5	9 720	215	-45.2		36
	5.4	530	708	21.0	298.9	75	7.6		8 720	249	-35.8		37
		1 190	656	16.8	301.2	74		-7.2	7 630	290	-27.2		37
4.1		1 460	635	15.5	302.7	67	12.6		6 550	335	-18.9		38
	5.1	1 940	600	11.0	302.9	72		-5.9	5 590	382	-12.2		41
		2 150	585	9.8	303.8	69	18.7		4 400	444	- 4.3		37
7.8		2 590	555	6.0	304.3	74		-5.9	4 270	451	- 4.3		39
	5.7	2 900	534	3.8	305.3	73	24.1		3 540	495	0.0		46
9.6		3 210	514	2.5	307.2	73		-5.5	2 480	564	6.5		76
13.8		4 290	449	- 3.5	312.5	70	28.4		1 900	604	10.5		69
	5.9	4 700	426	- 5.0	315.5	65		-5.2	1 600	626	12.8		74
17.7		5 670	376	-11.2	319.5	58	31.6		1 060	667	17.9		64
	5.2	6 480	338	-17.5	321.5	56			570	705	23.0		53
25.2		6 990	316	-20.0	324.6	51			60	747	29.4		43
	5.6	8 030	274	-28.1	327.4		Nr. 39*. 28. Juli. 6^h 59^m						
32.1		9 170	233	-37.5	329.9		0.0		116	749.6	14.6	287.6	92
	6.6	10 370	195	-47.7	332.3				280	735	13.5	288.2	92
37.2		11 340	168	-56.1	333.9			5.5	980	676	10.9	292.5	63
		12 390	142	-64.5	337.0	51	5.2		1 370	645	8.4	293.9	66
41.3		13 340	122	-57.5	363.9			5.7	1 820	611	5.0	294.9	81
	6.1	13 650	116	-57.2	369.6		8.8		2 430	567	1.4	297.5	93
		13 880	112	-57.5	373.0			5.7	3 060	524	- 2.4	300.1	95
46.3		14 170	107	-54.5	383.1		12.5		3 760	479	- 6.8	303.0	95
51.2		14 350	104	-55.5	384.5			5.7	4 330	445	-10.7	304.9	92
	5.4	15 420	88	-52.8	408.5		17.3		4 510	435	-11.0	306.6	68
5.7		17 000	69	-54.6	434.6	51		5.7	4 740	422	-12.2	307.9	58
	-8.5	15 320	89	-53.3			22.1		5 020	407	-12.2	311.1	53
		14 100	108	-52.5				6.2	5 960	359	-20.2	312.7	46
	-7.4	13 720	115	-54.6			25.7		6 850	318	-27.7	314.2	44
10.1		12 900	131	-54.5		50		6.2	7 750	280	-35.6	315.4	43
	-6.9	12 150	148	-56.8			29.5		8 420	254	-41.5	316.4	42
15.0		11 220	170	-51.0				6.0	9 090	230	-44.6	321.2	41
		10 130	201	-46.2		50	33.9		9 750	208	-49.5	323.5	41
19.9		9 310	228	-39.2		51		4.9	10 450	187	-53.0	328.4	41
	-5.2	8 600	253	-32.5		52			10 840	176	-53.3	333.8	
24.9		8 350	262	-31.1		52	40.7		11 220	166	-53.6	339.0	
	-4.0	7 400	299	-23.3		54		4.8	11 700	154	-52.5	348.1	
32.0		6 700	328	-18.6		53			12 000	147	-53.0	352.0	
	-3.7	5 830	369	-12.0		53			12 320	140	-52.0	358.6	
		5 120	404	- 6.8		49			12 900	128	-52.6	367.0	
39.9		4 740	424	- 4.8		49			13 430	118	-52.0	376.7	
	-3.6	4 130	458	- 1.7		55			13 650	114	-52.4	379.8	41
48.4		3 500	496	+ 2.5		57			13 500	117	-52.5		41
	-3.2	2 940	531	6.0		57		- 6.8	13 170	123	-52.0		
		2 500	561	8.0		63			12 500	137	-53.0		
54.7		1 930	601	12.5		68	3.6		12 180	144	-52.0		
	-2.9	1 730	615	14.0		64		- 9.5	11 580	157	-52.2		
ca. 62.0		1 390	640	16.0		67			11 000	172	-53.8		
		100					7.2		10 120	196	-53.8		
								- 7.8	9 500	216	-49.5		
							9.6		9 000	233	-45.8		
								- 8.1	8 020	260	-40.5		
							12.6		7 550	288	-36.5		
								-11.4	6 770	322	-29.5		
							14.9		5 980	358	-22.2		
								-10.3	5 050	405	-14.5		41
							16.8		4 810	418	-15.0		48
								-11.2	3 860	473	- 8.4		66
							19.9		2 720	547	- 1.2		nicht
								-10.8	1 550	631	5.8		aus-
							24.0		800	691	11.5		wertbar
									70	754	13.7		

NB. Bei den mit * bezeichneten Nummern sind auch Windmessungen vorhanden und am Schlusse des Jahres zusammengestellt.

Zeit	Vert. Geschw.	Höhe	Luftdruck	Lufttemperatur	Pot. Temperatur	Rel. Feuchtigkeit	Zeit	Vert. Geschw.	Höhe	Luftdruck	Lufttemperatur	Pot. Temperatur	Rel. Feuchtigkeit		
min.	m/sec.	m	mm/Hg	°C	absol.	%	min.	m/sec.	m	mm/Hg	°C	absol.	%		
42.9	5.0	13 940	112	-55.3	376.8	41	14.5	- 9.5	10 470	194	-51.0		40		
		14 610	101	-53.7	391.0				9 280	232	-41.6		42		
		15 000	95	-54.7	396.1				8 180	271	-32.7		43		
		15 790	84	-52.7	414.2				7 070	317	-22.7		44		
		16 030	81	-54.2	415.7				5 800	375	-14.0		46		
	47.1	4.3	16 880	71	-51.1			438.0	23.5	- 7.7	4 810		426	- 7.7	50
			17 460	65	-51.4			448.6			4 600		438	- 7.2	54
	50.7	4.6	17 880	61	-50.8			458.2	28.0	- 6.6	3 500		502	1.0	50
			17 460	65	-53.2						3 020		533	4.4	49
	3.5	-13.2	16 800	72	-53.2				31.8	- 6.3	2 380		577	8.8	37
15 950			82	-55.0		1 880	612	9.4			35				
15 100			93	-54.6		1 590	634	9.4			40				
6.2	- 9.6	14 080	109	-56.1		36.4	- 5.5	860	691	14.8	45				
		13 550	119	-55.0				400	730	19.5	43				
8.8	-11.5	12 820	133	-55.8		39		80	758	22.6	40				
		12 460	141	-57.1											
		12 210	147	-56.9											
13.6	- 9.2	11 760	158	-57.6		40									
		10 240	199	-48.5											
18.5	- 8.8	9 120	236	-40.0		41									
		7 950	279	-31.5											
22.4	- 7.5	6 540	338	-21.6		43									
		5 470	390	-13.8											
26.8	- 7.0	4 780	427	- 7.5		45									
		3 930	475	- 3.0											
30.5	- 6.9	2 930	537	3.8		39									
		2 480	568	5.4											
34.1	- 5.9	1 940	605	8.0		37									
		1 400	647	8.5											
		1 220	661	8.0		66									
		280	740	14.4											
		200	747	13.7		69									
		130	754	14.8											
Nr. 43*. 11. August. 13^h 59^m															
0.0	7.1	116	755.0	23.0	295.4	43	0.0	5.7	116	758.7	15.9	288.0	81		
3.2		950	685	15.0	295.6	45	6.2		260	746	16.4	289.8	67		
8.7	6.4	1 480	643	10.0	295.8	52	11.1	5.4	1 140	672	8.8	290.9	70		
		1 660	629	11.2	299.0	40			2 230	588	0.4	293.3	78		
12.4	6.5	2 250	586	8.8	302.6	34	15.0	5.3	2 430	573	2.4	297.6	73		
		2 540	566	8.8	305.6	31			2 720	553	2.9	301.2	69		
18.3	6.4	3 600	497	1.6	309.2	38	20.1	5.1	3 820	482	- 2.8	307.0	61		
		4 730	431	- 7.5	311.5	46			3 950	474	- 2.8	308.4	60		
26.4	4.9	5 040	414	- 9.0	313.4	47	24.4	5.8	5 050	412	- 8.1	314.9	55		
		5 900	370	-14.2	317.3	45			5 940	367	-14.0	318.3	54		
31.3	4.8	6 260	353	-16.2	319.2	44	29.3	6.8	6 700	332	-19.8	320.3	53		
		7 340	306	-24.0	322.5	43			6 920	322	-22.1	320.2	53		
35.9	4.0	8 460	261	-33.8	324.3	41	33.7	6.0	7 390	302	-24.8	322.7	53		
		9 240	233	-41.0	325.0	40			8 010	277	-29.6	324.4	53		
43.1	4.0	10 470	194	-49.5	330.1	39	37.3	5.2	8 060	242	-37.3	326.6	51		
		10 740	186	-50.6	332.5	39			9 710	217	-43.5	328.2	51		
50.4	4.2	11 920	155	-56.2	341.6	38	42.1	5.8	11 500	165	-56.0	335.8	51		
		12 130	150	-55.2	346.5				12 320	145	-56.0	348.6			
57.3	3.3	12 390	144	-55.6	349.9		46.8	- 8.7	12 550	140	-56.3	351.7			
		12 660	138	-54.3	356.3				12 830	134	-55.3	357.8			
66.0	-14.4	13 240	126	-54.3	365.8		19.1	-14.7	14 330	106	-55.3	382.8			
		14 170	109	-57.0	376.8				15 230	92	-56.8	396.0			
7.0	-14.9	14 980	96	-54.7	394.9		21.7	-15.3	15 960	82	-56.8	409.3	51		
		15 460	89	-55.2	402.7				15 150	93	-56.7				
10.4	-11.8	16 740	73	-52.2	432.3		24.6	-12.7	14 390	105	-57.0				
		17 490	65	-53.0	445.4				13 600	119	-55.8				
		18 460	56	-50.5	470.2		16.4	-14.7	12 550	140	-55.2				
		19 080	51	-49.0	486.4				12 200	148	-50.3				
		19 610	47	-49.6	496.6		9.4	- 7.8	11 550	163	-56.2				
		20 200	43	-47.0	515.5				11 160	172	-56.2				
		19 080	51	-50.6			10 350	196	-52.0						
		18 780	54	-50.6			9 600	220	-45.6						
		18 460	56	-51.5			9 250	233	-42.3						
		17 600	64	-52.5			8 270	267	-33.2						
		16 200	79	-54.5			7 290	307	-25.7						
		14 900	97	-55.0			6 990	319	-24.5						
		14 020	111	-57.4			6 060	362	-16.0						
		12 830	134	-56.0			4 610	437	- 7.0						
		12 390	144	-54.5			3 600	496	- 1.8						
		11 620	161	-56.2			2 460	571	+ 2.9						
		10 740	186	-52.1			2 230	588	0.5						
							1 080	677	8.3						
							30	768	16.6?						
Nr. 44. 24. August. 19^h 50^m															
0.0	5.7	116	755.0	23.0	295.4	43	0.0	5.8	116	759.7	14.6	286.6	86		
6.2		950	685	15.0	295.6	45	4.8		260	747	13.8	287.1	83		
11.1	5.4	1 480	643	10.0	295.8	52	8.2	6.1	370	737	14.1	288.6	82		
		1 660	629	11.2	299.0	40			510	725	13.5	289.3	80		
15.0	5.3	2 250	586	8.8	302.6	34	19.1	-14.7	1 780	622	3.5	291.8	84		
		2 540	566	8.8	305.6	31			2 020	604	4.8	295.7	77		
20.1	5.1	3 600	497	1.6	309.2	38	24.6	6.4	2 020	586	4.5	298.0	69		
		4 730	431	- 7.5	311.5	46			3 030	533	1.0	302.4	60		
24.4	5.8	5 040	414	- 9.0	313.4	47	36.4	- 5.5	3 320	514	1.0	305.6	57		
		5 900	370	-14.2	317.3	45			3 720	489	- 1.2	307.5	54		
29.3	6.8	6 260	353	-16.2	319.2	44									
		7 340	306	-24.0	322.5	43									
33.7	6.0	8 460	261	-33.8	324.3	41									
		9 240	233	-41.0	325.0	40									
37.3	5.2	10 470	194	-49.5	330.1	39									
		10 740	186	-50.6	332.5	39									
42.1	5.8	11 920	155	-56.2	341.6	38									
		12 130	150	-55.2	346.5										
46.8	- 8.7	12 390	144	-55.6	349.9										
		12 660	138	-54.3	356.3										
13.5	-13.0	13 240	126	-54.3	365.8										
		14 170	109	-57.0	376.8										
16.4	-14.7	14 980	96	-54.7	394.9										
		15 460	89	-55.2	402.7										
19.1	-15.3	16 740	73	-52.2	432.3										
		17 490	65	-53.0	445.4										
21.7	-12.7	18 460	56	-50.5	470.2										
		19 080	51	-49.0	486.4										
24.6	-11.8	19 610	47	-49.6	496.6										
		20 200	43	-47.0	515.5										
		19 080	51	-50.6											
		18 780	54	-50.6											
		18 460	56	-51.5											
		17 600	64	-52.5											
		16 200	79	-											

Zeit	Vert. Geschw.	Höhe	Luftdruck	Lufttemperatur	Pot. Temperatur	Rel. Feuchtigkeit	Zeit	Vert. Geschw.	Höhe	Luftdruck	Lufttemperatur	Pot. Temperatur	Rel. Feuchtigkeit
min.	m/sec.	m	mm/Hg	° C	absol.	%	min.	m/sec.	m	mm/Hg	° C	absol.	%
12.3	6.6	4 070	468	- 1.2	311.4	53	19.9	- 6.4	5 010	417	- 7.3		30
		4 600	438	- 4.8	313.2	51			4 850	425	- 7.1		32
		5 580	386	-11.8	316.4	50			4 030	471	- 1.6		35
17.1	7.4	6 510	341	-18.2	319.8	48	24.6		3 160	526	3.6		32
		7 850	284	-28.0	324.2	47			2 870	545	4.0		31
22.9	6.8	9 070	239	-38.5	326.1				2 740	554	4.5		33
		10 040	207	-46.5	328.3				2 420	576	4.5		35
28.4		11 320	170	-56.2	332.7	47			1 930	611	7.0		38
	6.2	11 860	156	-57.2	339.4		28.9		1 790	622	5.8		44
		12 600	139	-55.5	353.7				1 280	662	7.8		71
33.7		13 280	125	-55.7	364.4				590	718	13.8		63
39.7	6.0	14 570	102	-58.0	382.2		34.1	- 5.5	80	763	20.4		51
46.5	4.4	15 430	89	-57.0	399.4								
		16 110	80	-57.0	411.9								
46.5	-11.5	17 240	67	-55.3	436.9	47							
		16 000	81	-57.8									
3.5	-14.2	14 830	98	-59.0									
		13 500	121	-57.0									
6.3		12 450	142	-55.8									
	-12.9	11 960	154	-57.1									
7.7		11 370	169	-57.1		46							
	-11.7	10 000	208	-48.0									
11.1		8 980	242	-39.0		47							
	-12.6	7 830	285	-29.0									
14.3		6 560	339	-19.7									
	-11.5	5 310	399	-10.3									
18.0		4 000	472	- 2.0									
	- 8.9	3 030	533	+ 1.2		48							
		2 230	588	4.5		49							
21.7		2 030	603	3.4		54							
	-11.2	1 140	672	9.3		66							
		270	746	14.5		71							
24.6		70	764	13.0		75							
Nr. 46*. 25. August. 13^h 57^m							Nr. 47. 30. August. 18^h 55^m						
0.0		116	759.5	20.7	292.6	52	0.0		116	750.4	19.2	292.2	61
	5.9	740	706	15.0	293.1	54			200	743	20.6	294.4	56
3.7		1 420	651	8.3	293.0	67	6.1	1 020	675	14.3	296.2	59	
	6.2	1 910	613	4.9	294.6	80		2 010	599	6.8	298.6	65	
		2 060	602	6.4	297.7	60	5.2	2 210	585	8.3	302.2	52	
8.7		2 550	567	4.7	301.0	52		2 970	533	4.9	306.7	41	
	6.5	3 270	519	3.7	307.7	39	10.3	4 040	467	- 3.0	309.5	53	
		3 830	484	1.0	310.9	37		5 340	395	-11.6	314.5	62	
13.2		4 790	429	- 5.3	314.5	39	14.1	5 600	382	-11.4	317.8	65	
	6.8	5 010	417	- 6.1	316.2	36		6 370	345	-16.3	321.2	67	
18.9		6 150	360	-12.5	321.9	32		6 980	318	-20.7	323.1	67	
	6.5	7 320	308	-22.0	324.5	30	18.6	7 360	302	-22.5	325.7	66	
		8 140	275	-29.4	325.4	31		8 690	251	-32.6	329.6	64	
23.1		8 950	245	-37.0	325.9		24.3	9 800	214	-41.6	332.2	63	
	7.1	9 970	211	-44.6	329.3			11 170	174	-52.4	336.2	63	
27.3		10 730	188	-50.4	331.8		30.8	12 600	139	-60.8	345.1	63	
	6.0	11 420	169	-55.3	334.6			13 110	128	-60.2	354.4		
		11 770	160	-56.1	338.7			13 680	117	-57.0	369.1		
31.2		12 140	151	-57.8	341.7	31	36.0	14 070	110	-55.8	377.8		
	5.8	12 530	142	-56.3	350.2			14 370	105	-53.6	386.8		
		12 950	133	-55.5	358.2			15 010	95	-52.6	399.9		
35.1		13 500	122	-55.5	367.3		43.7	15 810	84	-52.0	415.5		
	5.0	14 040	112	-56.5	374.7			17 180	68	-52.2	441.2		
		14 570	103	-58.5	380.3		51.9	17 900	61	-50.6	458.6	60	
41.1		14 760	100	-57.7	385.0			17 000	70	-52.0			
		14 950	97	-58.0	387.8			16 480	76	-51.8			
	5.0	15 280	92	-57.5	394.7	30		16 000	81	-52.7			
		15 100	94	-57.8			3.6	15 810	84	-52.0			
	-10.8	15 000	96	-57.5				15 610	87	-53.0			
3.0		14 120	110	-58.5				14 900	97	-52.0			
		13 330	125	-56.5				14 260	107	-51.8			
	-10.1	12 810	136	-55.7				13 540	120	-54.8			
5.2		12 180	150	-56.7				12 930	132	-59.0			
	-10.4	12 000	155	-58.1		30		12 660	138	-59.4			
		10 930	182	-54.0		31	10.4	12 880	145	-60.8		56	
8.6		9 870	214	-47.4		31		11 530	171	-55.5		58	
	- 8.1	9 020	243	-39.6		31	14.9	10 340	196	-47.2		60	
12.3		8 070	278	-31.3		33		9 290	230	-38.7		61	
	- 7.7	7 100	317	-23.6		33	19.9	8 230	267	-29.5		63	
16.2		6 280	353	-16.2		32		7 250	306	-22.0		65	
		5 540	389	-11.1		31	24.9	6 390	344	-16.1		70	
								5 260	399	- 9.2		74	
								4 970	414	- 9.2		75	
								4 300	459	- 3.2		78	
								3 360	509	2.5		66	
								2 310	579	8.5		47	
								2 230	584	7.5		50	
								2 020	598	7.5		55	
								1 530	635	10.5		64	
								920	683	14.4		71	
								90	753	20.6		63	
								70	755	19.0		73	
Nr. 48*. 31. August. 6^h 58^m							Nr. 49. 30. August. 18^h 55^m						
0.0		116	749.5	14.8	287.9	82	0.0		116	749.5	14.8	287.9	82
		560	711	13.4	290.8	89			560	711	13.4	290.8	89
	6.1	790	692	13.6	293.3	81	3.8	1 520	634	10.3	297.4	72	
		9 020	243	-39.6		31		2 460	566	3.4	299.8	76	
		8 070	278	-31.3		33							
		7 100	317	-23.6		33							
		6 280	353	-16.2		32							
		5 540	389	-11.1		31							

NB. Bei den mit * bezeichneten Nummern sind auch Windmessungen vorhanden und am Schlusse des Jahres zusammengestellt.

Zeit	Vert. Geschw.	Höhe	Luftdruck	Lufttemperatur	Pot. Temperatur	Rel. Feuchtigkeit	Zeit	Vert. Geschw.	Höhe	Luftdruck	Lufttemperatur	Pot. Temperatur	Rel. Feuchtigkeit
min.	m/sec.	m	mm/Hg	°C	absol.	%	min.	m/sec.	m	mm/Hg	°C	absol.	%
Nr. 52*. 15. September. 6 ^h 57 ^m							Nr. 54. 28. September. 18 ^h 57 ^m						
0.0		116	762.1	12.2	283.9	64	0.0		116	761.1	12.9	284.7	79
		260	749	14.0	287.1	63			250	749	13.9	287.0	71
	5.3	420	735	14.3	289.0	63	5.9	1 350	656	5.5	289.5	80	
		880	696	10.5	289.7	62	4.0	1 530	642	6.0	291.8	76	
4.4		1 510	645	5.8	291.2	67		2 120	597	4.0	295.8	75	
	6.4	1 830	620	7.6	296.4	70	6.3	2 310	583	2.7	296.5	78	
7.2		2 580	566	4.0	300.4	70	7.2	2 740	553	1.8	300.0	71	
	6.2	3 330	516	2.1	306.4	60	6.1	3 690	491	- 4.5	303.4	70	
11.0		3 990	475	- 2.4	308.7	58	10.9	4 090	467	- 4.0	308.4	65	
		4 310	456	- 3.6	311.0	56	6.2	5 100	410	- 9.7	313.4	57	
	6.3	4 770	430	- 7.5	311.7	54	16.5	6 170	356	-18.2	315.9	53	
13.8		5 050	415	- 7.5	314.9	53	6.2	7 260	307	-26.5	318.9	52	
	6.3	6 460	345	-18.0	319.0	50	21.8	8 130	272	-33.4	321.0	51	
17.9		6 610	338	-17.6	321.4	49	5.4	9 080	237	-41.0	323.4	50	
	7.2	7 050	319	-18.9	325.1	49	27.3	9 920	209	-47.2	326.4	50	
20.9		7 900	284	-25.4	327.6		4.8	10 760	184	-52.9	330.1		
	5.9	9 010	243	-35.0	329.4		32.4	11 380	167	-56.4	334.1		
27.2		10 140	206	-46.5	328.8		4.2	12 020	151	-56.0	344.5		
	7.0	10 780	187	-49.3	333.9		37.8	12 730	135	-56.0	355.8		
31.4		11 910	157	-56.6	339.7	48	3.5	13 320	123	-57.7	362.6		
		12 280	148	-56.6	345.6		44.5	14 140	108	-57.5	376.9		
		12 720	138	-58.4	349.7		2.4	15 030	94	-57.0	393.2		
	5.2	13 050	131	-60.0	352.4		53.4	15 440	88	-57.4	400.0	50	
37.8		13 390	124	-60.2	357.6		5.2	14 500	102	-57.2			
24.8		13 920	114	-60.0	366.7	48	-7.2	13 200	125	-57.6			
Landung. Abstiegsregistrierung unbrauchbar.													
Nr. 53*. 15. September. 14 ^h 01 ^m							Nr. 55*. 29. September. 6 ^h 58 ^m						
0.0		116	762.7	21.2	292.8	45	0.0		116	761.8	8.6	280.3	85
		620	719	15.7	292.2	45			510	727	11.5	287.1	70
	5.1	1 500	647	7.5	292.7	60	6.1	1 050	681	8.8	289.8	75	
5.9		1 920	615	8.5	298.1	66		1 260	664	10.3	293.4	58	
		2 360	583	5.8	299.8	67	6.1	1 990	608	7.7	298.2	40	
	5.5	2 690	500	5.8	303.3	63	6.5	2 390	579	5.3	299.9	39	
11.5		3 770	490	2.0	310.9	45		3 380	513	6.0	311.3	30	
		3 870	484	2.5	312.6	44	11.2	4 330	456	0.0	315.1	27	
	5.6	4 320	458	- 0.5	314.2	42	6.6	5 170	410	- 8.5	314.8	26	
16.4		5 410	399	- 5.0	321.5	37	15.8	6 140	361	-15.5	318.0	25	
	5.3	6 580	343	-12.2	326.8	37	7.3	7 230	312	-23.4	321.4		
23.0		7 490	304	-18.8	329.8		21.4	8 590	258	-34.0	325.1		
	6.4	8 450	267	-26.5	332.0		6.8	9 940	212	-45.0	328.3		
27.7		9 300	237	-33.8	333.5		26.2	10 560	193	-47.2	334.0	24	
	5.9	10 300	205	-42.0	335.8			11 460	168	-54.4	336.5		
34.6		10 710	193	-44.2	338.4		6.4	12 190	150	-56.2	344.9		
	6.1	11 740	165	-52.0	342.0		32.7	12 710	138	-60.2	346.7		
38.1		12 400	149	-54.0	349.1			13 040	131	-61.5	349.9	23	
		13 020	135	-59.0	350.9	35		13 490	122	-58.0	363.0		
	4.0	13 310	129	-58.5	356.4		6.3	14 080	111	-60.2	369.2		
43.9		14 030	115	-61.2	363.8		37.0	14 670	101	-58.6	382.2		
	4.1	14 420	108	-60.6	371.4		6.1	15 200	93	-55.4	397.3		
48.3		14 720	103	-58.5	380.3		40.4	15 550	88	-55.0	404.4		
	4.1	15 500	91	-59.0	393.2			15 920	83	-55.6	410.2	23	
55.7		16 310	80	-58.5	409.0								
		17 340	68	-57.5	430.7	35							
		16 720	75	-60.0									
		16 400	79	-60.0									
2.1	-18.6	15 810	86	-60.6									
		15 000	98	-59.7									
		14 180	112	-61.5									
	-14.5	13 350	128	-60.0									
4.6		12 820	139	-59.6		35							
	-13.4	11 330	175	-51.3									
8.0		10 080	212	-41.5		37							
	-11.6	9 030	247	-32.2		38							
11.0		8 000	284	-23.8		39							
	-10.2	6 840	331	-15.0		40							
15.3		5 360	401	- 5.5		40							
	- 9.3	4 030	440	- 2.0		37							
18.0		3 850	485	2.3		36							
		2 560	569	6.0		45							
	- 8.0	2 250	591	5.5		50							
22.6		1 630	636	9.0		62							
		1 480	648	9.0		64							
	- 7.9	810	702	14.3		63							
25.8		110	762	20.9		46							

NB. Bei den mit * bezeichneten Nummern sind auch Windmessungen vorhanden und am Schlusse des Jahres zusammengestellt.

Zeit	Vert. Geschw.	Höhe	Luftdruck	Lufttemperatur	Pot. Temperatur	Rel. Feuchtigkeit	Zeit	Vert. Geschw.	Höhe	Luftdruck	Lufttemperatur	Pot. Temperatur	Rel. Feuchtigkeit
min.	m/sec.	m	mm/Hg	°C	absol.	%	min.	m/sec.	m	mm/Hg	°C	absol.	%
		15 600	87	-56.2					1 560	639	8.8		32
	- 9.6	14 600	94	-55.2			32.4		1 160	671	10.9		39
3.2		14 080	111	-59.8					900	692	11.8		38
	-11.3	13 550	121	-58.8			35.4	- 5.9	780	702	10.8		43
4.9		12 930	133	-61.5					100	761	16.5		50
		12 470	143	-60.0									
	-10.2	11 860	158	-56.6									
7.2		11 530	166	-56.1									
	- 8.7	10 470	195	-48.3									
10.4		9 860	214	-44.5									
	- 9.2	8 730	252	-37.3									
14.2		7 770	288	-28.9									
	- 7.9	6 810	329	-21.0									
18.1		5 920	371	-14.0									
	- 7.3	4 910	423	- 6.6									
22.2		4 130	466	0.5									
	- 6.2	3 170	526	6.4									
25.9		2 760	552	6.0									
	- 6.2	2 220	591	6.3									
29.8		1 320	659	10.4									
		1 080	678	9.2									
33.0	- 5.9	390	737	11.5									
		180	755	9.8									
Nr. 56*. 29. September. 13 ^h 59 ^m							Nr. 57. 12. Oktober. 19 ^h 24 ^m						
0.0		116	759.4	18.2	290.2	54	0.0		116	748.4	9.0	282.2	95
		860	695	11.0	290.3	59		5.5	300	732	10.0	285.0	75
	5.9	1 070	678	11.8	293.2	55			1 120	663	4.6	287.7	78
4.1		1 580	638	9.5	296.0	61	4.6		1 650	621	1.5	289.9	80
		2 020	605	8.8	299.8	52		6.5	2 060	590	- 1.0	291.5	78
	6.4	2 200	592	9.5	302.5	47			2 550	554	- 4.8	292.7	80
		2 560	567	8.4	305.0	40	10.0		2 920	529	- 6.5	294.7	74
7.5		2 880	545	8.4	308.5	38		5.5	3 770	474	-12.3	297.6	70
	6.4	3 170	526	6.4	309.5	36	15.7		4 590	425	-18.1	300.3	62
		3 360	514	6.4	311.6	35		5.8	5 650	368	-26.6	302.6	57
11.4		4 370	454	- 1.0	314.4	32	21.9		6 770	314	-36.6	303.9	
	6.8	5 520	392	- 9.4	317.9	31		5.6	7 800	270	-45.5	305.4	
16.8		6 580	341	-18.2	319.8	30			8 200	254	-45.5	310.9	
	7.2	7 330	308	-22.3	324.1	29	26.5		9 100	222	-48.5	318.9	
21.4		8 580	259	-32.5	326.8	29		6.0	10 360	183	-50.5	334.2	
	5.7	9 500	227	-41.0	327.5	28			11 530	153	-51.2	350.8	
26.8		10 410	198	-49.0	328.9	28	32.6		12 950	123	-50.6	374.6	
	5.7	11 350	171	-58.2	329.0	28	40.6		14 110	103	-52.8	390.4	
31.4		11 970	155	-60.5	334.9	28		5.4	14 910	91	-54.7	401.1	
		12 260	148	-59.1	341.6		47.1		15 270	86	-54.1	408.8	
	5.2	12 560	141	-60.1	344.8			4.8	15 970	77	-55.5	419.3	
		13 170	128	-59.3	355.9		54.9		17 060	65	-55.0	441.3	
37.2		13 780	116	-59.0	366.5			4.1	17 900	57	-56.5	455.2	53
	5.9	14 360	106	-56.7	380.3				16 600	70	-55.0		
41.8		15 400	90	-55.1	401.6			-10.6	15 970	77	-56.3		
		15 550	88	-55.6	403.3		4.4		15 100	88	-54.5		
	5.3	16 240	79	-54.4	418.4			- 8.6	14 620	95	-55.0		
45.7		16 650	74	-56.4	422.4	28			14 160	102	-53.7		
		16 420	77	-57.1			8.5		13 550	112	-53.7		
	-10.0	15 900	83	-56.0					13 000	122	-51.6		
2.7		15 030	95	-56.8					12 760	126	-52.4		
		14 420	105	-56.8					11 770	147	-50.6		
	-11.1	13 850	115	-59.0			13.3		11 000	165	-51.1		
5.1		13 430	123	-59.0					10 360	183	-50.7		
	- 9.2	12 900	133	-61.0					10 030	192	-51.3		
		12 400	145	-60.5			17.4		9 190	219	-49.4		
8.1		12 180	150	-61.2					8 200	254	-45.5		
	- 9.3	10 500	194	-52.2			21.1		7 830	269	-45.5		50
12.0		9 600	224	-44.0					6 770	314	-37.5		53
	- 8.0	8 550	260	-34.6			25.3		5 630	369	-26.9		55
		7 240	311	-22.6					4 350	439	-17.3		58
16.9		7 020	320	-22.0			28.7		3 460	493	-11.0		64
	- 7.3	5 700	384	-13.2					3 070	519	- 9.4		73
20.4		5 700	384	-13.2					2 020	593	- 2.5		83
	- 6.8	4 750	432	- 6.4			32.3		1 340	643	1.5		89
24.9		3 880	482	0.0					330	729	9.4		78
	- 6.3	3 110	530	6.9			34.5		110	749	8.3		85
28.6		2 490	572	8.1									
		1 930	612	10.3									
		1 800	621	9.5									
	- 5.8	1 660	631	9.8									
Nr. 58*. 13. Oktober. 7 ^h 04 ^m							Nr. 59*. 13. Oktober. 7 ^h 04 ^m						
0.0		116	750.9	5.8	278.7	94	0.0		116	750.9	5.8	278.7	94
		250	739	5.8	280.0	100		6.4	250	739	5.8	280.0	100
		470	719	8.8	285.3	87			470	719	8.8	285.3	87
		1 240	655	4.5	288.6	83	4.8		1 240	655	- 4.5	288.6	83
		1 960	599	- 1.4	289.8	90			1 960	599	- 1.4	289.8	90
		2 440	565	- 0.3	295.9	53		5.7	2 440	565	- 0.3	295.9	53
		2 920	531	- 2.1	299.3	44			2 920	531	- 2.1	299.3	44
10.4		3 880	470	- 8.2	303.0	37		5.7	3 880	470	- 8.2	303.0	37
		4 320	444	-10.3	305.6	37			4 320	444	-10.3	305.6	37
14.8		5 390	385	-19.1	307.8	37			5 390	385	-19.1	307.8	37
		6 280	341	-27.5	308.2	40			6 280	341	-27.5	308.2	40
	6.3	7 070	306	-34.1	309.4	41	21.8		7 070	306	-34.1	309.4	41
		8 050	265	-40.6	313.7	38		6.4	8 050	265	-40.6	313.7	38
		9 410	216	-49.2	320.5	37			9 410	216	-49.2	320.5	37

NB. Bei den mit * bezeichneten Nummern sind auch Windmessungen vorhanden und am Schlusse des Jahres zusammengestellt.

Zeit	Vert. Geschw.	Höhe	Luftdruck	Lufttemperatur	Pot. Temperatur	Rel. Feuchtigkeit	Zeit	Vert. Geschw.	Höhe	Luftdruck	Lufttemperatur	Pot. Temperatur	Rel. Feuchtigkeit
min.	m/sec.	m	mm/Hg	° C	absol.	%	min.	m/sec.	m	mm/Hg	° C	absol.	%
29.8		11 100	166	-59.2	330.3	37			12 010	140	-52.5	357.8	
	5.2	12 050	143	-56.2	349.7			3.2	13 060	119	-51.7	376.4	
35.3		12 800	127	-56.6	361.2		51.0		13 870	105	-54.4	385.4	
	5.0	13 000	123	-57.8	362.5	37		2.3	14 250	99	-54.2	392.4	
39.1		<i>13 950</i>	106	-57.8	378.4	37			14 580	94	-55.1	396.6	
	-9.0	13 680	110	-59.7			60.8		14 930	89	-54.3	404.4	43
2.4		12 050	130	-57.5					<i>15 230</i>	85	-55.2	408.1	
		11 970	145	-55.6					14 930	89	-54.5		
	-10.8	11 300	161	-57.8					14 580	94	-56.0		
4.8		11 100	166	-59.5		37	4.9		13 520	111	-53.7		
	-9.4	9 630	208	-51.7		38		-9.3	12 450	131	-51.0		
8.7		8 900	234	-47.5		39	8.5		11 510	152	-52.1		
	-8.9	7 160	301	-36.5		39			10 900	166	-51.3		
12.2		7 930	307	-35.6		40			10 670	172	-52.0		
	-6.9	5 930	358	-24.8		45			10 460	177	-51.5		
17.6		4 800	417	-15.0		40			10 280	183	-52.6		
	-6.3	3 860	471	-7.6		37			9 960	192	-52.4		
21.1		3 470	495	-6.2		37	13.0		9 450	208	-53.0		41
		2 210	581	+0.3		39			8 610	236	-46.8		42
	-6.2	1 960	599	-1.5		49	17.0		8 080	257	-42.9		43
27.1		1 230	656	3.4		70			7 180	291	-36.7		44
	-6.1	310	733	8.3		85	22.1		6 260	332	-29.4		44
30.2		<i>90</i>	753	6.3		100			5 730	357	-24.1		44
									5 510	369	-23.2		44
							25.8		4 950	397	-19.5		44
									4 760	407	-20.7		48
									4 300	433	-16.6		57
							30.6		3 420	485	-9.8		55
									3 290	494	-9.8		60
									2 320	559	-4.0		100
							34.7		1 530	617	+0.9		100
									900	667	4.4		100
							43.2		<i>170</i>	729	7.0		100

Nr. 59*. 13. Oktober. 14 ^h 08 ^m						
0.0		116	748.1	15.4	288.6	68
	4.1	670	700	10.2	288.9	77
3.3		930	679	9.5	290.7	83
	4.7	1 700	618	4.5	293.4	90
6.5		1 840	608	5.5	295.9	82
	5.0	2 260	577	2.5	297.1	84
10.1		2 930	531	-0.6	300.9	77
	5.3	3 550	491	-4.3	303.6	78
14.5		4 320	445	-9.0	306.9	71
	5.0	5 340	389	-16.8	309.6	70
21.5		6 420	336	-25.4	312.1	74
	5.0	7 500	289	-33.0	316.0	71
28.7		8 590	247	-41.2	319.3	69
	5.3	9 580	213	-50.4	320.0	67
34.9		10 550	183	-57.0	324.4	66
		10 940	172	-57.5	329.5	
	4.0	11 130	167	-58.4	331.0	
37.8		11 250	164	-58.0	333.3	66
	3.6	Uhr stehen geblieben.				
41.0		<i>11 940</i>	147	-58.0	344.0	66
0.0		1 570	628	5.0		82
		940	678	9.2		86
	-4.8	440	719	10.8		84
5.2		<i>70</i>	752	14.6		73

Nr. 60. 26. Oktober. 19 ^h 07 ^m						
0.0		116	733.7	9.0	283.8	90
		670	686	5.7	286.0	92
	5.3	880	669	5.5	287.8	93
5.4		1 850	593	-0.4	291.7	100
		2 620	538	-5.5	294.4	160
	5.5	2 740	530	-4.6	296.7	95
		3 060	509	-7.5	296.9	85
10.3		3 460	483	-9.1	299.6	66
	5.6	4 060	447	-13.8	300.9	65
		4 850	402	-20.5	302.3	74
15.3		5 140	387	-19.7	306.6	63
		5 670	360	-23.5	308.3	56
	5.3	5 850	351	-24.5	309.3	54
20.3		6 740	310	-32.1	310.8	48
	5.4	7 380	283	-37.0	312.6	46
24.1		7 960	260	-41.8	313.8	
	4.7	8 660	234	-46.5	316.9	
29.2		9 410	209	-52.7	318.5	45
		10 020	190	-52.2	328.1	
	3.9	10 230	184	-52.5	330.7	
36.2		11 060	162	-51.6	344.5	

Nr. 61. 27. Oktober. 7 ^h 01 ^m						
0.0		116	737.6	8.0	282.4	86
		1 230	643	-0.5	284.9	95
	4.9	1 500	622	-1.0	287.1	85
5.3		1 690	607	-3.0	287.0	83
		2 300	562	-8.1	287.9	100
	5.5	2 440	552	-8.1	289.4	100
10.4		3 370	489	-14.0	293.0	76
		4 190	438	-19.1	296.5	69
	5.4	5 010	392	-25.2	298.8	66
18.0		5 840	349	-32.0	300.5	69
	6.2	6 870	301	-39.0	304.4	66
24.8		8 890	240	-48.2	312.3	64
		9 390	206	-51.0	322.3	60
	5.8	10 240	181	-49.0	337.5	
32.7		11 140	158	-47.2	353.9	
		11 800	143	-47.5	363.7	
	5.7	12 900	121	-50.6	376.4	
41.2		14 070	101	-50.4	396.9	
		14 900	89	-51.5	409.6	
	5.8	16 020	75	-52.1	429.1	
47.8		16 370	71	-50.3?	439.5	
	5.8	17 360	61	-53.8	452.0	
54.0		<i>18 510</i>	51	-56.8	469.4	50
		18 400	52	-57.8		
	-12.8	16 020	75	-53.5		
4.7		14 900	89	-52.2		
		14 070	101	-52.5		
	-13.7	12 430	130	-49.3		
8.2		12 030	138	-49.8		
	-10.3	10 900	163	-47.8		
11.8		9 800	193	-49.6		
	-9.8	9 000	219	-49.0		
14.2		8 890	240	-49.0		50
	-8.9	7 270	283	-41.7		53
18.3		6 200	331	-33.5		56
	-8.1	4 950	395	-24.5		62
23.2		3 810	461	-15.6		65
	-7.7	2 920	518	-9.5		65
26.2		2 420	553	-6.0		74
	-6.7	2 150	573	-5.2		81
28.8		1 370	631	0.6		80

NB. Bei den mit * bezeichneten Nummern sind auch Windmessungen vorhanden und am Schlusse des Jahres zusammengestellt.

Zeit	Vert. Geschw.	Höhe	Luftdruck	Lufttemperatur	Pot. Temperatur	Rel. Feuchtigkeit	Zeit	Vert. Geschw.	Höhe	Luftdruck	Lufttemperatur	Pot. Temperatur	Rel. Feuchtigkeit
min.	m/sec.	m	mm/Hg	°C	absol.	%	min.	m/sec.	m	mm/Hg	°C	absol.	%
31.9	— 6.8	1 160 840 110	648 675 738	0.6 3.5 7.9		95 100 85	7.5	— 12.1	12 110 11 600 10 390	143 155 187	— 63.8 — 65.0 — 58.0		45 46 46
Nr. 62. 27. Oktober. 13 ^h 55 ^m							11.8	— 9.1	9 250 8 070	225 268	— 49.6 — 40.2		47 48
0.0		116 1 240	738.5 644	10.9 1.7	285.2 287.0	72 77	16.2	— 8.5	7 000 5 910	312 365	— 31.0 — 20.8		47 48
5.8	6.1	2 230 2 360	568 559	— 7.3 — 6.5	287.9 290.1	86 80	21.0	— 6.9	5 020 4 480	410 440	— 14.0 — 9.5		47 47
10.8	6.0	2 760 5 400	531 373	— 8.1 — 27.2	292.6 300.7	75 66	24.2	— 7.2	3 850 3 640	476 490	— 6.0 — 5.1		46 46
18.3	6.1	5 700 6 760	358 308	— 27.6 — 36.2	303.7 306.1	64 62	27.4	— 5.7	2 730 2 550	550 562	0.8 0.0		44 48
24.5	6.4	8 020 9 150 9 750	450 215 196	— 17.2 — 46.7 — 55.5	296.4 308.5 313.2	66 61 60	31.8	— 5.9	1 800 1 460 1 000	617 642 681	5.4 6.9 8.0		54 54 58
30.1	6.2	10 620 11 220 10 580	171 156 172	— 52.2 — 51.8 — 52.2	320.3 338.2 347.9	60	34.1	— 6.3	720 380 130	703 733 756	6.5 6.5 5.3		60 63 68
4.3	— 8.7	9 690 8 970	198 221	— 55.0 — 54.2		60	Nr. 65. 10. November. 14 ^h 01 ^m						
8.0	— 8.4	8 130	251	— 48.6		63	0.0		116 270 440	757.5 743 728	4.4 3.0 4.2	276.6 270.8 279.6	100 100 96
11.6	— 8.7	5 830 5 220	352 383	— 29.5 — 26.5			5.4		670 840	708 693	4.0 5.5	281.6 284.9	96 85
18.1	— 7.4	4 270 2 970	436 517	— 18.5 — 11.3			2.8		1 030 1 190	677 664	4.5 5.8	285.8 288.8	84 79
22.6	— 8.0	2 320 2 230 1 160 150	562 568 650 735	— 5.5 — 6.5 0.3 8.8		66 70 88 81	5.1		1 460 1 610	642 631	4.3 4.8	290.0 292.0	77 67
Nr. 63. 9. November. 18 ^h 58 ^m Noch nicht gefunden.							4.7	5.1	2 340 2 610	576 557	0.5 — 3.5	295.1 298.0	62 58
Nr. 64*. 10. November. 7 ^h 59 ^m							8.0	5.2	3 210 3 470	517 500	— 3.5 — 3.5	300.0 302.9	54 52
0.0		116 280	757.3 742	1.8 5.0	274.0 278.9	98	13.7	5.2	4 380 5 430	445 387	— 12.0 — 20.0	303.4 306.2	47 45
5.6		530 739 800	720 702 696	4.8 5.7 5.0	281.1 284.1 284.1		21.0	4.7	6 460 7 590	336 286	— 28.0 — 37.2	308.8 311.4	
3.0		1 130 1 910	669 608	6.4 4.4	288.8 294.7	59 51	27.8	5.2	8 510 9 440	250 217	— 45.2 — 52.8	312.7 314.9	
7.1	5.6	2 270 2 500	581 565	1.6 1.8	295.6 298.2	55 49	33.7	5.2	10 350 11 120	188 166	— 59.5 — 65.4	318.2 320.7	
10.1	5.1	3 090 3 410	525 504	— 0.6 — 3.6	301.9 302.1	45 45	38.3	5.2	11 560 11 780	155 149	— 66.2 — 67.5	325.9 327.5	45
16.0	5.6	4 370 5 390	446 390	— 8.7 — 16.3	307.1 310.0	45 45	43.8	4.5	12 610 13 270	130 117	— 61.6 — 60.0	350.5 364.0	
21.9	5.4	6 320 7 300	344 300	— 24.7 — 33.6	310.9 311.8	45 46	48.7	4.7	14 070 14 640	103 94	— 58.5 — 59.5	380.3 388.6	45
27.6	5.4	8 110 9 160	267 228	— 40.6 — 49.5	313.1 315.1	47	1.2	— 11.8	14 300 13 790	99 108	— 59.7 — 59.0		
35.3	5.0	10 300 11 480 11 600	191 158 155	— 58.0 — 65.0 — 64.0	319.0 326.0 329.4	47	3.8	— 12.9	12 450 12 080	133 142	— 61.5 — 63.4		
38.9	4.5	11 800 12 450	150 135	— 64.2 — 60.0	332.1 349.3		17.6	— 10.3	11 780 11 370	149 165	— 66.3 — 65.8		
45.1	3.8	13 130 13 850	121 108	— 61.0 — 58.4	358.8 375.3		6.8	— 9.5	13 270 13 120	117 523	— 60.0 — 3.2	364.0 381.6	
50.3	4.7	14 790 15 360	93 85	— 58.0 — 58.0	392.6 402.9		9.9	— 8.2	14 070 14 300	103 99	— 58.5 — 59.5	380.3 388.6	
56.3	4.2	16 070 16 870 16 150	76 67 75	— 56.2 — 57.5 — 57.0	419.6 432.5	45	22.4	— 7.2	12 450 12 080	621 644	3.5 4.8	350.5 364.0	
2.9	— 10.9	15 360 14 980	85 90	— 57.5 — 58.1			24.4	— 7.3	11 160 9 920	165 201	— 65.8 — 58.2		
5.6	— 12.3	14 360 13 560 12 980 12 300	100 113 125 139	— 58.1 — 59.8 — 59.8 — 63.8			28.0	— 6.2	8 960 8 160 7 200 6 230 5 230	234 263 393 347 396	— 50.0 — 43.0 — 35.3 — 26.4 — 18.0		45 46 50 52 54 64
Nr. 66. 23. November. 19 ^h 06 ^m Noch nicht gefunden.							17.6	— 7.2	4 380 3 120	445 523	— 11.0 — 3.2	381.6 388.6	

NB. Bei den mit * bezeichneten Nummern sind auch Windmessungen vorhanden und am Schlusse des Jahres zusammengestellt.

Zeit min.	Vert. Geschw. m/sec.	Höhe m	Luft- druck mm/Hg	Luft- temperatur ° C	Pot. Tempe- ratur absol.	Rel. Feuch- tigkeit %	Zeit min.	Vert. Geschw. m/sec.	Höhe m	Luft- druck mm/Hg	Luft- temperatur ° C	Pot. Tempe- ratur absol.	Rel. Feuch- tigkeit %
Nr. 67. 24. November. 7 ^h 53 ^m							Nr. 69. 14. Dezember. 18 ^h 53 ^m						
0.0		116	739.9	3.0	277.1	90	0.0		116	760.6	- 0.6	271.3	88
	5.4	350	719	2.0	278.4	88		5.9	500	725	+ 6.4	282.2	68
		580	699	1.5	280.1	88			960	686	8.3	288.6	58
3.7		1 320	637	- 4.0	282.0	97	3.8		1 470	645	6.6	292.0	51
	5.3	1 980	585	- 9.6	283.0	100		6.2	2 520	566	- 1.6	294.4	50
		2 410	553	-11.4	285.6	87	9.2		3 490	500	-10.0	295.6	53
9.9		3 280	493	-17.5	288.4	80		6.2	4 560	434	-17.6	299.0	60
	6.2	3 660	469	-20.7	288.9	78	13.1		4 950	412	-20.0	300.7	61
13.0		4 430	422	-27.0	290.4	80		6.8	6 120	351	-27.9	305.1	61
	5.6	5 490	363	-35.7	292.5	82	19.1		7 390	293	-38.8	307.1	61
		6 270	324	-39.7	297.2	75	22.6		8 860	235	-52.5	308.2	60
19.7		6 690	305	-40.6	301.3	73		6.5	9 400	216	-55.5	311.4	60
	5.6	7 240	281	-43.5	304.6	70	26.6		10 410	184	-62.0	316.4	60
		8 300	240	-46.6	314.5	68		6.3	10 930	169	-63.2	322.5	
26.5		8 960	217	-48.4	321.2		31.2		12 150	139	-63.2	341.2	
	5.9	9 940	187	-49.0	334.4			5.4	13 640	109	-63.0	366.3	
31.5		10 730	166	-48.1	347.5		39.9		14 960	88	-63.0	389.6	
	5.9	11 390	150	-49.1	356.2			2.9	16 280	71	-63.2	414.1	
		12 380	129	-49.8	370.8		48.9		16 550	68	-63.5	418.7	60
38.3		13 140	115	-50.8	381.6			-8.0	15 200	85	-63.2		
	5.3	14 050	100	-50.6	397.7		5.1		14 100	101	-63.2		
43.5		14 800	89	-52.0	408.6			-6.5	13 250	116	-63.0		
	6.3	15 660	78	-52.2	424.1		9.4		12 420	133	-63.6		
47.4		16 270	71	-53.6	433.0	64		-6.2	11 300	159	-63.7		
	-13.9	15 100	85	-53.2			15.0		10 350	185	-62.6		60
2.3		14 350	95	-53.5				-5.5	9 630	207	-58.5		
	-11.3	13 390	110	-51.5				-6.7	9 210	222	-56.2		
5.5		12 180	133	-51.0			21.0		8 380	253	-48.5		
	- 9.7	11 630	145	-51.0				-7.1	7 420	292	-40.7		
7.9		10 790	164	-49.4			26.0		6 370	340	-31.5		60
	- 9.9	9 840	189	-49.0				-7.1	5 200	398	-23.0		63
		9 000	215	-48.2			31.7		3 950	470	-14.6		70
11.3		8 780	222	-48.2		64		-7.1	2 960	535	- 7.0		70
	- 7.2	8 030	250	-46.6			36.2		2 040	601	1.2		65
15.1		7 150	285	-43.7				-6.7	800	700	10.0		51
	- 6.7	6 230	327	-40.0			41.0		380	736	5.4		51
19.5		5 390	369	-36.0					100	762	- 1.2		64
	- 6.4	4 380	425	-28.1									
24.2		3 590	473	-22.0									
	- 5.6	3 030	509	-17.5									
		2 310	561	-12.0									
		2 170	571	-12.0									
30.7		1 420	628	- 6.4		100							
	- 5.4	1 030	660	- 3.5		94							
		680	688	- 1.2		100							
34.7		120	740	2.5		94							
Nr. 68. 24. November. 14 ^h 06 ^m							Nr. 70*. 15. Dezember. 7 ^h 54 ^m						
0.0		116	740.5	4.7	278.7	84	0.0		116	761.3	- 2.2	269.6	90
	6.0	1 210	646	- 4.4	280.4	100		4.8	750	704	+ 7.2	285.4	79
6.4		2 440	551	-13.0?	284.2	100			970	685	7.9	288.3	72
Registrierung teilweise verwischt.									1 750	623	3.7	291.9	64
	5.2	3 680	467	-22.0	287.8	84	5.7		2 560	503	- 2.0	294.4	64
		4 230	433	-26.8	288.5	82		4.8	3 530	498	- 8.7	297.4	66
12.2		5 090	384	-32.6	291.6	81	11.9		4 610	432	-17.6	299.4	68
	5.7	5 730	350	-37.3	293.7	80		4.9	4 770	423	-18.1	300.7	69
		5 930	340	-37.3	296.1	78		4.9	5 910	362	-26.2	304.5	72
21.6		6 520	312	-41.6	298.0	75	23.6		6 990	311	-35.7	305.9	72
	5.6	7 400	274	-43.4	307.0	71		5.4	8 110	264	-44.5	308.8	70
		8 400	236	-46.0	316.9	69	30.9		9 330	219	-55.5	310.2	69
25.9		8 990	216	-47.7	322.6	68			10 450	183	-64.7	312.9	68
	5.6	10 050	184	-48.0	337.4	67		5.3	10 830	172	-65.4	317.5	
31.8		10 970	160	-47.7	351.8	64	36.4		11 080	165	-66.3	319.9	68
	6.9	12 440	128	-48.0	374.7	62		5.3	11 750	148	-62.2	336.6	
		13 380	111	-50.6	385.9		42.4		12 180	138	-62.5	343.0	
	4.4	14 190	98	-49.4	402.1			4.6	13 000	121	-60.0	360.5	
		14 900	88	-49.7	414.3				13 320	115	-61.2	363.8	
		15 360	82	-53.4	415.8		46.7		13 590	110	-60.0	370.5	
49.9		16 660	67	-55.5	430.5	59			14 190	100	-61.6	378.0	68
									14 510	95	-60.4	385.8	
									15 510	81	-61.4	402.1	
							52.8		15 900	76	-62.5	407.4	
									16 240	72	-60.7	417.3	
							56.7		17 070	63	-60.7	433.7	
									18 030	54	-63.3	447.9	
							64.0		19 020	46	-64.0	467.5	68
									Thermometer sinkt beim Abstieg noch bis -65°.				
									- 5.3	17 100	63	-61.7	
							7.9		16 500	69	-60.7		
									15 750	78	-61.5		
									-18.3	15 040	87	-60.6	

NB. Bei den mit * bezeichneten Nummern sind auch Windmessungen vorhanden und am Schlusse des Jahres zusammengestellt.

Zeit	Vert. Geschw.	Höhe	Luftdruck	Lufttemperatur	Pot. Temperatur	Rel. Feuchtigkeit	Zeit	Vert. Geschw.	Höhe	Luftdruck	Lufttemperatur	Pot. Temperatur	Rel. Feuchtigkeit	
min.	m/sec.	m	mm/Hg	°C	absol.	%	min.	m/sec.	m	mm/Hg	°C	absol.	%	
10.6		13 540	111	-61.0				5.6	340	743	2.9	276.6	93	
		13 700	119	-62.2					710	710	0.0	277.4	100	
	-13.4	12 280	136	-62.0			3.4		1 260	663	2.2	285.2	60	
		11 630	151	-65.8				5.7	1 640	632	0.0	286.8	48	
13.6		11 120	163	-65.8		68	6.5		2 310	581	- 1.1	292.7	40	
	-10.2	9 890	198	-58.0		69		5.7	3 490	500	- 9.1	296.6	39	
17.4		8 800	239	-48.7		70	12.8		4 470	440	-14.3	301.7	37	
	- 8.8	7 690	281	-39.6		71		5.9	4 890	416	-17.5	302.9	37	
21.7		6 540	332	-31.0		73		6.2	5 450	386	-21.5	304.6	41	
	- 8.1	5 550	381	-23.1		75	17.8		6 250	346	-26.0	308.8	42	
25.4		4 750	424	-18.0		76		6.3	7 330	297	-35.5	310.2	40	
	- 7.0	4 470	440	-17.0		76	23.6		8 400	254	-44.5	312.3	38	
28.1		3 620	492	- 9.7		76		6.3	9 440	217	-54.1	313.0	36	
	- 6.6	2 600	560	- 2.5		73	29.2		10 510	183	-62.3	316.5	36	
33.3		1 560	637	3.7		69			10 860	173	-61.8	322.4		
	- 6.0	690	709	7.5		66		6.9	11 540	155	-64.5	328.6		
37.3		280	746	2.4		67			12 250	138	-62.3	343.3		
		110	762	- 2.5		74			12 710	128	-62.3	350.9		
Nr. 71*. 15. Dezember. 11^h 58^m														
0.0		116	761.8	0.2	272.0	89			12 960	123	-60.5	357.9		
		310	744	- 1.0	272.6	89			13 330	116	-60.0	364.8		
	5.9	580	719	+ 7.3	283.7	80	39.8		13 600	111	-58.2	372.7		
		860	695	7.3	286.5	80		5.1	14 140	102	-59.0	380.5		
3.7		1 420	649	5.0	289.8	70			14 390	98	-58.4	385.9		
	6.0	2 140	594	- 0.3	291.7	80	43.6		15 210	86	-58.4	400.8		
8.4		3 110	525	- 7.0	294.8	88		4.9	15 510	82	-59.5	404.2		
	5.4	3 740	484	- 9.6	298.9	92			16 220	73	-57.5	427.1		
13.3		4 680	428	-15.7	302.5			5.4	16 510	70	-57.0	445.4		
	6.1	5 860	365	-24.2	306.2				17 380	61	-59.0	450.0	36	
19.2		6 830	319	-31.2	309.4				17 810	57	-60.3			
	6.7	7 970	271	-39.8	312.8			-12.8	17 280	62	-60.3			
24.2		8 840	238	-46.4	315.5				16 220	73	-58.7			
	7.3	9 850	204	-53.5	319.5			2.5	15 890	77	-60.0			
28.9		10 900	173	-61.0	323.7				14 390	98	-59.5			
	6.3	12 000	145	-60.6	341.2			-14.6	14 050	103	-60.7			
35.2		12 260	139	-61.3	344.2				13 600	111	-59.0			
	5.4	13 280	118	-60.5	362.3			5.5	13 260	117	-60.0			
40.2		14 010	105	-59.0	377.3				12 960	123	-59.6			
	5.0	14 250	101	-59.4	380.8			-13.5	12 550	132	-61.5			
47.6		14 910	91	-58.2	394.7				12 250	138	-62.0			
	6.4	15 570	82	-59.5	404.2			8.9	11 500	156	-64.7			
53.0		16 040	76	-59.5	413.2				10 700	177	-63.0			
	6.4	17 120	64	-61.6	429.9				10 510	183	-63.0		36	
3.1		17 840	57	-60.5	446.8			-10.6	9 370	219	-54.7		37	
	-11.5	18 120	55	-61.2	474.7				8 400	254	-45.3		39	
6.0		17 840	57	-60.7					7 480	291	-36.5		40	
	-13.4	17 040	65	-62.0					6 600	330	-29.6		41	
9.3		15 570	82	-59.2					5 910	363	-23.6		42	
	-12.0	15 170	87	-59.5					5 630	377	-22.6		43	
11.5		14 700	94	-58.6					4 840	419	-17.2		48	
	- 9.3	13 540	114	-59.5					3 650	490	- 8.8		44	
15.7		12 320	138	-61.3					3 220	516	- 7.0		43	
	- 8.6	11 840	149	-60.7					2 150	593	1.3		39	
19.5		11 200	164	-59.8					1 810	619	1.3		36	
	- 7.3	10 850	174	-60.5					1 500	643	2.8		35	
23.8		9 620	211	-52.6					1 310	659	2.4		35	
	- 6.5	8 500	251	-44.0					890	694	4.0		37	
27.8		7 600	286	-37.1					720	709	1.0		52	
	- 6.2	6 550	332	-29.4					100	765	4.0		79	
31.7		5 610	378	-22.8										
	- 6.6	4 680	428	-15.6										
35.6		3 690	487	-10.2										
		3 110	525	- 7.6		100								
		2 520	566	- 4.1		88								
		2 300	582	- 1.5		81								
		1 660	629	+ 3.5		66								
		1 360	653	4.8		63								
		620	715	8.8		55								
		180	755	- 0.2										
		110	762	0.0		67								
Nr. 72. 16. Dezember. 13^h 57^m														
0.0		116	763.9	3.8	275.4	91								
		270	750	2.3	275.3	93								
Nr. 73. 28. Dezember. 18^h 55^m														
0.0		116	761.7	- 0.6	271.2	78								
		850	694	- 7.2	271.8	90								
	5.6	990	682	- 3.1	277.4	86								
		1 210	663	- 1.8	281.0	83								
3.9		1 420	646	- 2.2	282.7	79								
	5.8	2 500	563	- 7.8	288.1	71								
8.1		2 880	536	- 8.1	291.9	69								
	6.4	3 660	484	-13.0	295.0	67								
11.3		4 100	457	-15.1	297.5	66								
	6.7	5 040	403	-22.5	299.7	65								
16.1		6 030	351	-29.3	303.4	64								
	6.3	6 800	315	-35.5	305.0	63								
20.5		7 680	277	-42.8	306.8	62								
	6.7	8 500	245	-48.7	309.7	61								
23.9		9 050	225	-52.8	311.6	60								

Federn zusammen gekommen

NB. Bei den mit * bezeichneten Nummern sind auch Windmessungen vorhanden und am Schlusse des Jahres zusammengestellt.

Zeit min.	Vert. Geschw. m/sec.	Höhe m	Luft- druck mm/Hg	Luft- temperatur °C	Pot. Tempe- ratur absol.	Rel. Feuch- tigkeit %	Zeit min.	Vert. Geschw. m/sec.	Höhe m	Luft- druck mm/Hg	Luft- temperatur °C	Pot. Tempe- ratur absol.	Rel. Feuch- tigkeit %
30.7	6.5	10 260	186	-61.0	316.9			-11.0	9 960	194	-56.8		
		11 720	147	-60.5	340.0		9.5		9 610	205	-56.5		66
		12 070	139	-60.8	345.1			-9.3	8 460	246	-48.7		67
	6.6	12 730	125	-62.0	353.8		13.6		7 330	290	-40.0		69
35.0		13 410	112	-63.3	362.9				6 730	317	-35.5		70
	5.5	13 990	102	-62.7	373.9			-8.2	6 000	352	-29.2		70
		14 560	93	-63.0	383.4		17.4		5 470	379	-26.8		70
39.5		14 900	88	-64.1	387.6			-7.7	4 490	433	-20.5		74
	5.3	16 050	73	-64.0	409.2		21.4		3 630	486	-14.1		76
47.6		17 460	58	-66.0	433.1			-7.2	2 840	539	-7.8		76
	3.1	18 000	53	-67.5	441.3		24.8		2 160	587	-2.3		74
56.5		19 120	44	-69.3	461.5	60		-7.0	1 830	611	-1.5		72
	0.0	Ballon schwimmt							1 300	654	+ 1.4		70
65.7		19 120	44	-69.3		60	27.4		1 070	673	+ 1.4		68
	-6.0	17 900	54	-67.7				-6.3	810	696	-6.7		78
6.3		16 860	64	-64.7			30.0		80	703	-2.4		93
	-7.8	15 980	74	-64.0									
10.6		14 850	89	-63.8									
		14 400	96	-63.0									
	-6.6	13 990	102	-63.0									
		13 640	108	-62.6									
		13 200	116	-62.8									
16.3		12 600	128	-61.8		60							
	-5.0	Federn zusammen											
28.1		9 050	225	-52.8		61							
	-4.8	8 270	255	-47.4		62							
33.4		7 540	283	-41.7		63	4.7						
	-4.6	6 850	313	-36.4		64							
39.0		5 980	354	-29.4		66	9.2						
	-4.3	5 280	390	-24.0		68							
44.3		4 620	427	-19.0		69	14.5						
	-4.0	4 120	456	-15.6		67							
47.8		3 780	477	-14.4		67	19.5						
		2 950	531	- 8.8		67							
	-4.0	2 620	555	- 8.1		66							
53.9		2 320	577	- 7.0		66							
Uhr abgelaufen.							Nr. 75. 29. Dezember. 13^h 55^m						
							0.0		116	758.9	- 1.6	270.5	77
									650	709	- 8.2	269.1	83
								5.1	950	682	- 9.8	270.5	94
									1 160	664	- 1.2	281.5	80
							4.7		1 570	631	- 1.2	285.7	69
									2 220	581	- 6.0	287.4	63
							9.2		3 030	523	-11.7	289.9	62
									4 020	459	-18.0	293.8	60
							14.5		5 050	399	-26.3	296.0	59
									6 040	347	-34.5	297.9	58
							19.5		6 930	305	-41.7	299.8	57
									7 370	286	-42.0	305.0	
									7 960	262	-44.0	310.2	
							23.9		8 540	240	-48.6	311.7	56
									9 540	206	-52.8	319.7	
									10 160	187	-56.4	323.3	
							29.4		10 720	171	-57.2	330.5	
									11 380	154	-59.0	337.8	
									11 850	143	-59.0	345.2	
							34.5		11 300	119	-61.0	360.6	
									13 380	112	-60.2	368.3	
									13 840	104	-61.0	374.8	
							38.2		14 810	89	-61.0	392.0	
									16 120	72	-64.0	410.8	
							44.4		17 460	58	-61.8	441.9	
									18 010	53	-62.8	451.4	
							48.8		20 410?	36?	-63.3	503.4	56
									20 410	36	-67.8		
									17 900	54	-63.0		
							2.4		16 700	65	-65.0		
									14 760	90	-61.5		
									14 420	95	-62.2		
							5.3		13 700	107	-61.0		
									12 740	125	-61.0		
							7.6		11 720	146	-60.2		
									10 670	172	-57.2		
									10 240	184	-56.4		
							10.0		9 870	195	-54.7		
									8 800	231	-50.2		
									7 850	266	-44.4		
									7 320	288	-42.3		
							14.9		7 010	301	-42.8		56
									6 150	342	-36.0		58
							18.3		5 340	384	-28.8		60
									4 280	443	-21.0		60
							21.8		3 730	476	-17.6		60
									2 670	549	- 9.0		61
							26.8		1 560	632	- 1.0		60
									1 040	674	0.0		57
									770	698	- 9.0		64
							30.5		120	759	- 4.0		85
Nr. 74. 29. Dezember. 7^h 55^m													
0.0		116	760.4	- 2.8	269.1	81							
		920	686	- 8.8	271.1	100							
	4.6	1 230	660	0.0	283.3	89							
4.5		1 360	649	0.5	285.2	85							
	4.6	2 200	584	- 2.6	290.6	71							
10.1		2 920	533	- 9.0	291.3	70							
		3 770	477	-15.0	294.0								
	5.0	4 290	445	-19.0	295.3								
17.0		4 980	405	-24.1	297.3								
		5 750	364	-29.5	300.0								
	5.0	5 970	353	-29.0	303.2	70							
23.5		6 930	308	-37.0	305.1	68							
	5.7	7 700	275	-43.2	306.9	66							
		8 630	239	-50.0	310.1	64							
31.1		9 650	204	-57.0	314.4	63							
		10 240	186	-58.0	321.4								
		11 060	163	-60.8	329.6								
37.0		11 620	149	-61.6	336.9								
		12 230	135	-60.8	348.0								
	5.3	12 810	123	-61.2	356.8								
42.4		13 340	113	-62.0	364.2								
		13 680	107	-60.8	372.1								
	5.1	14 230	98	-60.8	381.6								
47.2		14 820	89	-62.5	389.2								
	5.1	15 180	84	-63.0	394.8								
51.5		16 140	72	-61.0	416.7	63							
		15 820	76	-63.0									
	-13.3	15 480	80	-62.7									
		14 940	87	-64.0	</								

Nachtrag 1931

Zeit	Vert. Geschw.	Höhe	Luftdruck	Lufttemperatur	Pot. Temperatur	Rel. Feuchtigkeit	Zeit	Vert. Geschw.	Höhe	Luftdruck	Lufttemperatur	Pot. Temperatur	Rel. Feuchtigkeit
min.	m/sec.	m	mm/Hg	°C	absol.	%	min.	m/sec.	m	mm/Hg	°C	absol.	%
Nr. 33a*. 29. Mai. 16 ^h 13 ^m							Nr. 35. 15. Juni. 8 ^h 04 ^m						
0.0		116	745.8	28.2	301.7	43	0.0		116	748.9	15.8	288.9	96
		410	721	25.3	301.7	42			390	725	14.4	290.2	100
	4.8	740	694	21.9	301.6	43		5.8	570	710	15.2	292.8	93
5.4		1 680	622	13.5	302.4	53			910	682	13.5	294.5	100
		1 850	609	11.2	301.8	52			1 310	650	14.0	299.1	80
	5.0	2 160	587	9.8	303.5	45	3.9		1 470	638	13.5	300.2	77
9.1		2 800	543	4.4	304.5	40			1 930	604	9.7	300.9	93
		3 830	478	-2.0	308.6	37			2 140	589	8.4	301.7	78
15.5		4 970	413	-10.5	311.8	36		6.2	2 350	574	7.3	302.8	78
		6 320	345	-21.2	315.0	35			2 670	552	4.8	303.5	88
22.4		7 630	288	-32.3	317.2	33	7.8		2 910	536	4.5	305.7	83
		8 500	254	-39.8	318.7				3 690	487	-0.7	308.4	96
27.5		9 530	218	-48.6	320.5				3 970	470	-2.9	309.1	96
		10 560	186	-56.2	324.1		11.6		4 620	433	-6.3	312.5	100
33.1		11 660	156	-62.1	331.7	33			5 080	408	-9.5	314.1	80
		12 520	136	-61.0	346.9			6.8	5 490	387	-10.5	317.7	64
		12 890	128	-60.6	353.7		15.5		6 210	352	-15.3	320.5	52
	4.4	13 300	120	-58.5	363.9				6 560	336	-17.0	322.7	51
41.0		13 740	112	-57.2	373.5			7.0	7 550	294	-24.5	325.6	48
		14 850	94	-57.7	391.9		20.9		8 490	258	-30.0	330.6	54
	3.5	15 790	81	-56.6	411.2			7.0	9 480	224	-37.2	334.1	55
52.6		16 200	76	-55.8	420.4		25.7		10 500	193	-44.5	338.0	56
		16 720	70	-55.5	431.0			7.9	11 610	163	-51.2	344.5	56
	3.1	17 610	61	-54.7	450.1		30.3		12 690	138	-56.2	353.3	56
63.8		18 270	55	-53.7	465.9	33			13 370	124	-52.5	370.6	
		16 140	77	-54.6				6.6	14 150	110	-50.7	386.7	
5.5		14 280	103	-58.2					15 040	96	-53.2	397.7	
	-9.1	13 700	113	-58.0			37.3		15 460	90	-52.5	406.4	
8.3		12 750	131	-59.4				5.8	15 670	87	-53.2	409.1	
		12 270	142	-62.0					16 990	71	-50.2	439.7	
	-10.2	12 070	146	-62.0			44.1		17 880	62	-50.5	456.6	52
11.0		11 870	151	-62.6					17 320	67	-52.2		
		11 300	164	-62.1		33		-12.3	16 330	79	-52.2		
		10 630	183	-58.6		33	3.5		15 300	93	-54.2		
	-8.2	9 850	207	-52.5		34			14 440	106	-53.5		
16.1		8 800	244	-43.0		34			13 320	125	-51.4		
	-7.9	7 710	285	-34.1		34		-11.6	12 690	138	-56.7		
21.1		6 430	339	-23.8		35			12 420	144	-56.3		
		5 610	380	-15.7		35	8.0		12 160	150	-56.6		50
	-6.2	5 280	397	-14.5		35		-9.3	10 940	179	-50.8		52
25.5		4 800	423	-10.2		36	11.8		10 030	206	-43.6		54
	-6.2	4 070	464	-4.8		37		-7.3	9 020	239	-36.6		58
30.0		3 120	522	0.0		48	15.9		8 230	266	-31.0		61
		2 820	542	1.9		50			7 740	286	-28.5		58
	-6.0	2 320	577	6.4		45		-7.0	6 780	326	-20.2		54
34.2		1 600	628	12.2		49	20.2		6 430	342	-18.6		50
		920	680	18.5		50			5 660	378	-12.5		48
39.0	-5.2	110	746	25.5		49		-6.1	5 050	409	-9.2		58
							25.7		4 420	445	-5.5		75
									3 930	472	-2.3		77
								-6.7	3 690	487	-1.0		81
							29.7		2 820	542	5.0		73
									2 540	560	5.9		76
								-6.1	1 880	607	11.5		61
									1 530	633	13.5		66
							33.6		1 390	643	13.5		66
									990	675	15.7		63
								-5.2	750	694	14.6		80
									340	728	15.5		100
							37.8		90	751	17.7		86

NB. Bei den mit * bezeichneten Nummern sind auch Windmessungen vorhanden und am Schlusse des Jahres zusammengestellt.

Temperaturverteilung nach geometrischen Höhenstufen 1932

Nr.	Datum	Uhrzeit	116 m	0.5 km	1	2	3	4	5	6	7	8	9	10	11	12	13	14	15	16	17	18	19	20	21		
1	13. I.	19	0.2	4.0	6.4	1.6	-0.7	-7.1	-13.0	-21.1	-26.5	-34.8	-43.7	-50.9	-58.0	-60.0	-58.6	-55.0	-58.1	-59.2	-62.0	-61.8					
							-2.3	-7.1	-13.6	-21.5	-28.0	-35.5	-44.3	-52.3	-58.0	-60.0	-57.0	-57.0	-59.3	-61.0	-62.0	-61.5					
2	14. I.	8	2.8	4.3	2.3	-1.9	-5.4	-10.2	-15.6	-22.8	-30.3	-38.3	-46.4	-54.3	-59.6	-57.7	-55.1	-56.5									
				3.5	1.7	-3.5	-6.7	-11.5	-16.5	-23.4	-31.4	-39.5	-47.5	-55.5	-59.6	-56.7	-55.0	-57.5									
3	14. I.	14	5.9	4.2	1.3	-3.9	-10.0	-11.6	-17.5	-23.3	-27.9	-34.8	-42.1	-49.0	-55.0	-60.0	-57.0	-54.1	-54.8	-56.9	-58.5						
					Registrierung gestört																						
4	21. I.	14	1.2	0.8	7.4	3.9	-2.3	-6.3	-13.7	-22.5	-30.4	-37.7	-44.6	-52.1	-59.0	-64.6	-66.2	-62.9	-61.4	-61.6	-62.2						
				3.9	7.6	3.4	-3.2	-7.0	-15.0	-22.9	-31.1	-38.4	-45.6	-53.2	-59.0	-64.6	-65.7	-63.6	-61.5	-63.1	-64.8						
5	27. I.	19	-0.8	-4.3	5.2	2.7	-2.5	-8.8	-15.6																		
6	28. I.	8	-3.0	-1.0	7.7	4.0	-1.5	-7.5	-14.4	-19.6	-27.9	-34.9	-43.1	-51.0	-59.6	-66.0	-70.9	-69.1									
				7.4	7.7	2.8	-2.3	-9.0	-15.9	-21.9	-29.7	-36.7	-45.5	-53.5	-62.5	-68.6	-70.9	-65.2									
7	28. I.	14	2.6	6.5	7.5	4.0	-0.5	-8.0	-15.2	-22.0	-30.6	-39.0	-47.2	-57.2	-65.7	-66.2											
				7.0	7.7	3.5	-2.0	-9.0	-16.4	-23.7	-32.2	-40.6	-49.2	-59.0	-66.1	-65.2											
8	10. II.	19	-12.2	-14.0	-16.0	-15.9	-20.8	-25.5	-32.2	-38.3	-44.5	-46.8	-53.0	-56.6	-52.9	-50.7	-52.2	-51.2	-50.0								
				-14.8	-17.1	-15.9	-20.4	-25.5	-32.2	-38.3	-44.6	-47.7	-52.4	-55.8	-52.2	-51.0	-50.1	-51.6									
9	11. II.	8	-17.2	-14.9	-14.3	-18.1	-20.6	-23.7	-29.1	-37.2	-43.6	-50.0	-53.9	-53.5	-50.5	-50.5	-47.7	-48.4	-47.8	-50.0	-50.6						
				-17.6	-14.3	-17.5	-20.5	-25.0	-30.4	-37.7	-44.3	-50.4	-53.2	-51.5	-50.0	-50.0	-47.6	-48.4	-49.5	-51.0	-50.5						
10	11. II.	14	-11.0	-14.4	-16.0	-19.6	-21.8	-27.0	-31.7	-39.0	-46.5	-52.6	-56.6	-55.0	-52.9	-50.0	-50.4	-50.9	-52.5	-51.0	-49.9	-51.5	-50.4	-51.2	-49.0		
																	-51.5	-52.0	-51.5	-50.6	-52.4	-53.0	-53.5	-52.0	-50.0		
11	24. II.	19	0.4	-3.0	-6.0	-11.5	-18.4	-21.2	-29.3	-35.7	-42.3	-49.2	-55.6	-55.0	-54.6	-55.6	-56.5	-56.1	-56.5	-56.8	-58.5						
				-3.9	-5.0	-10.3	-17.0	-22.1	-30.2	-36.0	-43.0	-50.0	-54.7	-54.0	-54.6	-56.0	-56.0	-56.6	-57.8	-57.9	-58.5						
12	25. II.	8	-4.6	-7.4	-10.8	-17.0	-19.3	-21.3	-24.0	-30.2	-36.5	-44.0	-50.9	-56.7	-61.0	-58.0	-53.8	-56.0	-58.0	-57.9							
14	9. III.	19	-4.6	-8.1	-12.2	-19.3	-19.7	-27.3	-34.4	-41.1	-49.1	-56.5	-63.8	-63.7	-64.9	-65.8											
				-8.5	-12.0	-20.5	-20.9	-27.0	-34.4	-40.5	-48.4	-55.6	-63.0	-64.1	-64.3	-65.5											
15	10. III.	8	-5.1	-8.7	-13.3	-21.0	-23.7	-27.5	-34.6	-41.5	-48.9	-56.3	-62.9	-64.8	-64.8	-65.4	-66.3										
				-10.3	-14.2	-20.5	-23.0	-28.0	-35.6	-42.4	-49.5	-56.7	-63.0	-65.3	-65.7	-67.0	-67.8										
16	10. III.	14	2.5	-8.0	-12.4	-20.0	-22.3	-27.8	-35.4	-43.0	-50.3	-57.1	-63.1	-67.3	-67.0	-65.4	-66.8	-68.5	-69.1	-69.7							
				-8.9	-12.7	-19.0	-22.8	-28.4	-35.9	-43.1	-50.3	-57.1	-63.0	-67.2	-67.0	-67.0	-68.0	-68.8	-70.0	-70.0							
17	13. IV.	20	4.2	3.0	-0.4	-8.2	-14.5	-21.9	-29.8	-38.3	-44.0	-50.4	-53.0	-54.8	-52.5	-51.8	-52.1	-51.3	-52.4	-53.6	-54.8	-54.5					
				3.0	-0.8	-8.3	-14.4	-21.5	-29.8	-38.0	-44.0	-50.6	-53.0	-54.6	-52.5	-51.6	-51.9	-51.7	-52.1	-53.0	-54.8	-55.4					
18	14. IV.	7	1.6	3.5	-0.9	-8.6	-15.3	-21.0	-27.6	-35.4	-43.5	-49.5	-53.0														
				2.4	-1.8	-8.8	-15.3	-21.1	-28.2	-36.5	-44.8	-50.0	-53.7														
19	14. IV.	14	9.9	5.4	0.0	-8.2	-14.8	-21.6	-29.1	-36.0	-41.5	-48.7	-57.0	-59.1	-56.7	-54.6	-56.0										
				4.4	-1.2	-10.0	-15.6	-22.6	-29.8	-37.0	-43.0	-51.0	-58.0	-58.8	-57.0	-55.6	-56.6										
20	27. IV.	20	5.8	2.2	-1.3	-5.4	-12.4	-19.3	-27.9	-36.5	-45.3	-49.4	-51.7	-52.2	-51.5	-52.3	-51.9	-51.1	-51.8	-50.1	-51.0						
				-1.0	-6.0	-13.1	-20.0	-28.4	-36.5	-45.3	-49.6	-51.4	-51.5	-51.5	-51.5	-51.0	-50.9	-51.5	-49.8	-51.0							
21	28. IV.	7	2.2	3.7	0.0	-4.0	-9.4	-16.0	-22.1	-27.0	-34.7	-42.3	-48.0	-57.0	-58.5	-55.0	-52.1	-50.5	-50.0	-49.4	-47.7						
				3.0	-0.1	-3.0	-9.9	-16.2	-22.8	-27.0	-35.2	-43.2	-50.8	-58.1	-58.0	-53.8	-52.2	-50.5	-51.0	-50.1	-49.6						
22	28. IV.	14	14.2	8.6	3.5	-1.7	-7.2	-12.6	-19.0	-26.0	-31.5	-39.5	-47.1	-54.2	-60.7	-59.7	-56.0	-53.4	-52.0	-51.8	-50.1	-49.1	-48.0	-48.0			
				9.5	4.9	2.1	-7.6	-12.9	-19.7	-26.7	-32.7	-40.9	-48.5	-56.0	-61.1	-59.0	-55.5	-53.6	-52.0	-51.8	-50.2	-50.0	-49.7	-49.9			
23	11. V.	20	7.2	5.9	2.3	-5.7	-11.8	-19.0	-25.2	-31.2	-38.3	-45.6	-49.0														
				5.1	1.2	-6.1	-13.5	-20.1	-26.0	-32.0	-40.0	-47.2	-49.6														
24	12. V.	7	7.4	5.0	1.2	-4.8	-10.5	-16.0	-21.4	-25.8	-30.0	-37.6	-45.8	-53.6	-52.8	-50.7	-50.0	-51.2									
				4.0	0.5	-4.6	-10.5	-16.6	-21.8	-26.0	-31.0	-38.5	-46.8	-54.8	-52.2	-50.5	-50.8	-51.5									
25	12. V.	14	12.4	8.6	4.3	-2.8	-6.6	-11.0	-15.0	-21.2	-27.3	-34.6	-42.2	-50.0	-56.0	-53.2	-52.4	-51.6	-50.8	-51.5	-51.2	-49.6	-49.6	-51.0	-50.6		
				7.9	4.3	-1.4	-6.2	-10.2	-14.9	-21.2	-27.0	-34.1	-42.2	-50.5	-56.3	-55.2	-53.0	-53.2	-53.8	-53.0	-52.6	-53.0	-53.3	-53.3	-53.3		
26	25. V.	20	11.0	8.1	5.8	-0.4	-6.0	-11.6	-18.5	-26.7	-35.7	-42.8	-50.6	-52.9	-51.0	-49.7	-49.5	-50.0	-50.8	-53.6	-54.8	-53.4					
				7.5	4.4	-1.6	-6.7	-12.3	-19.0	-26.5	-34.1	-41.1	-49.5	-52.9	-51.7	-49.8	-48.5	-50.4	-51.1	-53.0	-53.5	-53.4					
27	26. V.	7	9.6	8.2	7.3	0.2	-3.7	-10.2	-16.3	-24.9	-32.9	-41.8	-50.0	-53.7	-50.2	-51.4	-48.5	-48.0	-49.3	-48.8	-48.6	-48.1	-48.7	-48.2			
				8.2	7.0	1.3	-3.3	-9.4	-16.3	-23.7	-32.9	-41.8	-48.6	-53.7	-50.6	-49.2	-47.6	-49.2	-49.2	-51.4	-51.9	-50.5	-50.4	-50.2			
28	26. V.	14	18.8	14.0	9.0	1.1	-4.2	-10.5	-15.8	-23.0	-30.6	-38.1	-46.8	-53.0	-53.5	-50.1	-48.9	-48.3	-50.0								
				12.7	8.4	0.0	-4.9	-10.5	-17.6	-25.1	-31.4	-39.5	-47.0	-53.3	-52.9	-49.6	-49.0	-50.1	-50.3								
29	8. VI.	21	11.5	8.8	5.0	-1.2	-7.7	-10.1	-16.0	-22.4	-29.8	-37.6	-44.2	-													

Temperaturverteilung nach geometrischen Höhenstufen 1932

Nr.	Datum	Uhrzeit	116 m	0.5 km	1	2	3	4	5	6	7	8	9	10	11	12	13	14	15	16	17	18	19	20	21		
37	14. VII.	14	31.9 24.0	26.0 18.6	21.2 18.6	11.0 9.8	4.0 3.2	-1.4 -2.8	-7.3 -8.2	-14.5 -15.2	-21.4 -22.4	-29.0 -30.3	-37.0 -38.7	-45.0 -48.0	-53.1 -55.7	-61.0 -62.0											
38	27. VII.	20	14.6	12.7 12.4	10.9 10.0	3.9 3.0	-2.0 -3.0	-8.4 -9.4	-12.2 -14.7	-20.3 -22.2	-29.0 -31.6	-37.7 -40.3	-44.1 -45.6	-51.0 -53.0	-53.4 -53.8	-52.9 -52.0	-52.5 -52.3										
39	28. VII.	7	13.4	12.3 10.7	9.9 8.4	3.7 1.6	-2.5 -3.2	-7.6 -8.7	-14.7 -15.7	-22.0 -23.1	-28.6 -30.4	-35.8 -37.6	-42.7 -44.1	-48.8 -49.6	-50.4 -48.8	-49.3 -47.8	-47.5 -46.7	-47.0 -46.8	-47.7 -48.5								
40	28. VII.	14	21.2	16.7 16.2	11.0 11.4	2.2 2.8	-3.7 -3.7	-7.3 -8.5	-12.5 -14.7	-19.3 -20.0	-27.4 -28.4	-35.7 -36.2	-44.7 -45.0	-51.4 -51.2	-50.1 -50.1	-48.3 -49.0	-46.6 -48.9										
41	10. VIII.	20	18.0	16.8 16.3	13.2 12.9	5.3 4.8	6.3 6.6	0.4 6.0	-12.5 -12.5	-20.4 -20.4	-27.2 -33.8	-33.8 -41.8	-41.8 -50.6	-50.6 -57.0	-57.0 -57.6												
42	11. VIII.	7	14.6	12.7 12.9	9.4 9.4	8.9 7.7	4.6 3.3	-2.5 -3.3	-9.0 -9.5	-16.9 -17.7	-23.9 -25.0	-31.0 -31.8	-38.0 -39.2	-45.0 -46.8	-51.5 -53.2	-57.2 -57.2	-56.1 -55.7	-55.0 -56.0	-54.6 -54.7	-54.1 -55.0	-51.2 -53.2						
43	11. VIII.	14	23.0	19.0 18.4	14.5 13.8	9.8 9.2	5.4 4.5	-2.0 -3.0	-8.9 -9.0	-14.8 -15.5	-21.9 -22.2	-30.0 -31.0	-39.0 -39.3	-46.5 -47.5	-52.2 -53.5	-56.0 -55.5	-54.3 -56.2	-56.7 -57.4	-54.9 -55.0	-54.0 -54.7	-52.5 -53.4	-51.8 -52.0	-49.3 -50.5	-48.0 -47.5			
44	24. VIII.	20	15.9	14.2 12.6	10.0 9.0	2.0 1.9	1.3 0.6	-3.1 -4.1	-8.0 -9.5	-14.5 -15.6	-22.5 -24.5	-29.5 -31.2	-37.4 -40.0	-45.8 -49.0	-53.0 -55.2	-56.0 -56.2	-55.3 -55.5	-55.3 -56.4	-56.4 -56.8								
45	25. VIII.	7	14.6	13.5 13.0	9.4 10.1	4.7 3.6	1.1 1.3	-1.2 -2.0	-8.0 -8.5	-14.9 -15.7	-22.0 -23.0	-29.2 -30.4	-38.0 -39.0	-46.3 -48.0	-54.0 -54.8	-57.0 -57.0	-55.6 -56.5	-57.0 -57.7	-57.5 -58.8	-57.0 -58.0	-57.0 -55.9						
46	25. VIII.	14	20.7	17.2 15.0	12.4 10.2	5.9 6.6	4.0 3.8	0.3 -1.4	-6.4 -7.4	-11.7 -14.3	-19.7 -22.8	-28.0 -30.7	-37.3 -39.4	-44.7 -48.2	-52.4 -54.4	-57.0 -58.1	-55.5 -56.0	-56.4 -58.2	-58.0 -57.7								
47	30. VIII.	19	19.2	18.1 17.4	14.5 13.9	6.8 7.6	4.7 4.5	-2.8 -2.0	-9.5 -9.2	-14.0 -14.0	-21.0 -20.4	-27.7 -27.7	-35.3 -36.3	-43.5 -44.5	-51.3 -53.2	-57.3 -59.0	-60.5 -58.9	-56.0 -53.0	-52.6 -52.1	-52.0 -52.7	-52.2 -52.0						
48	31. VIII.	7	14.8	13.5 14.0	12.7 11.8	6.6 6.3	1.3 0.1	-4.2 -5.0	-10.5 -12.2	-17.0 -18.4	-22.5 -24.0	-31.1 -33.3	-38.8 -41.0	-46.4 -48.8	-54.3 -57.3	-60.7 -63.0											
49	31. VIII.	14	22.7	18.3 17.9	13.6 12.6	5.6 5.6	-1.1 -1.1	-6.4 -6.0	-13.0 -13.8	-19.7 -20.5	-28.8 -29.5	-37.8 -33.5	-47.0 -47.5	-54.0 -55.6	-59.2 -60.0	-55.5 -55.1	-53.2 -54.3	-52.1 -52.9	-53.5 -54.0								
51	14. IX.	19	15.5	14.3 14.3	10.0 10.0	4.5 4.0	1.4 1.6	-3.6 -4.9	-9.0 -9.6	-16.2 -17.8	-23.7 -24.5	-31.4 -32.8	-38.5 -39.1	-45.7 -46.4	-49.5 -53.3	-52.7 -54.7	-54.0 -57.7	-58.5 -59.5	-59.5 -60.0	-59.6 -58.0	-58.0 -58.0						
52	15. IX.	7	12.2	13.6 13.6	9.6 9.6	6.7 6.7	2.8 2.5	-7.5 -7.5	-14.9 -18.7	-26.2 -26.2	-34.7 -45.1	-45.1 -51.0	-51.0 -56.6	-59.8													
53	15. IX.	14	21.2	16.9 17.1	12.0 12.7	7.9 6.8	4.6 4.6	1.5 1.4	-3.4 -3.8	-8.9 -9.8	-15.5 -16.2	-23.0 -23.7	-31.5 -32.0	-39.5 -40.7	-46.6 -49.0	-52.7 -55.0	-59.0 -59.7	-61.0 -61.2	-58.7 -59.7	-58.7 -60.4	-57.8 -58.3						
54	28. IX.	19	12.9	11.9 11.0	8.0 7.7	4.4 3.2	0.0 -1.0	-4.1 -4.8	-9.3 -10.3	-17.0 -18.1	-24.6 -27.0	-32.5 -35.5	-40.3 -44.8	-47.7 -53.5	-54.4 -57.4	-56.0 -57.0	-56.8 -57.6	-57.6 -57.4	-57.0 -57.3								
55	29. IX.	7	8.6	11.4 11.1	9.0 9.6	7.6 7.2	5.8 6.2	1.8 1.3	-7.2 -7.3	-14.6 -14.7	-22.1 -22.6	-30.0 -31.0	-37.7 -39.0	-45.2 -45.3	-51.0 -52.3	-55.7 -57.3	-61.4 -61.4	-60.0 -59.7	-56.5 -55.5								
56	29. IX.	14	18.2	14.4 13.0	11.5 11.5	8.8 10.0	7.6 7.0	1.4 -1.0	-6.0 -8.3	-13.7 -15.6	-20.6 -21.8	-28.0 -29.6	-36.5 -38.6	-45.7 -47.8	-55.3 -55.6	-60.5 -61.0	-59.5 -60.6	-58.1 -58.6	-55.7 -56.8	-54.8 -56.1							
57	12. X.	19	9.0	8.6 8.0	5.3 4.1	-0.7 -2.4	-7.1 -8.9	-14.0 -14.9	-21.5 -22.4	-30.0 -30.5	-38.8 -39.4	-45.5 -45.5	-48.3 -48.7	-51.0 -51.3	-50.9 -51.1	-51.0 -51.0	-50.7 -51.6	-52.6 -53.7	-54.6 -54.6	-55.5 -56.2	-55.0 -55.5						
58	13. X.	7	5.8	8.6 7.2	5.8 4.6	-1.3 -1.3	-2.7 -4.0	-8.8 -8.8	-16.0 -17.0	-25.0 -25.8	-33.7 -35.3	-40.0 -42.0	-46.6 -48.1	-53.0 -53.8	-58.7 -59.0	-56.4 -55.6	-57.8 -58.2										
59	13. X.	14	15.4	11.8 10.6	9.0 8.7	4.4 8.7	-1.0 7.0	-14.4 -22.3	-29.6 -36.8	-45.1 -53.6	-57.7																
60	26. X.	19	9.0	6.6 5.8	4.7 3.9	-1.5 -2.0	-7.0 -8.1	-13.2 -14.4	-20.2 -19.8	-26.0 -27.0	-34.2 -35.4	-41.8 -42.3	-49.4 -49.8	-52.3 -52.4	-51.7 -51.5	-52.5 -51.6	-51.8 -52.4	-54.5 -54.6	-54.5 -54.6								
61	27. X.	7	8.0	5.0 5.5	1.1 2.0	-5.7 -4.2	-11.8 -10.0	-18.0 -17.2	-25.1 -25.0	-33.1 -32.0	-40.0 -39.7	-46.0 -46.5	-50.0 -49.0	-49.5 -49.5	-47.5 -48.0	-48.1 -49.7	-50.6 -50.5	-50.5 -52.4	-51.6 -52.5	-52.0 -53.5	-52.5 -55.3	-55.4 -57.0					
62	27. X.	14	10.9	7.6 5.7	3.6 1.6	-5.4 -5.3	-10.0 -11.6	-17.0 -17.0	-24.6 -24.7	-30.1 -31.2	-38.4 -39.6	-46.5 -47.5	-53.6 -54.3	-54.7 -54.0	-52.0												
64	10. XI.	8	1.8	4.8 6.5	5.7 8.0	3.6 3.7	0.2 -1.0	-6.8 -6.8	-13.4 -13.9	-21.8 -21.8	-31.0 -31.0	-39.9 -39.9	-48.0 -47.6	-56.0 -55.2	-62.4 -61.8	-60.6 -64.0	-58.3 -59.8	-58.0 -58.8	-56.4 -58.1	-57.1							
65	10. XI.	14	4.4	4.2 4.4	4.6 4.2	2.5 2.3	-2.0 -2.5	-8.5 -8.6	-17.0 -16.0	-24.7 -24.5	-32.5 -33.5	-40.7 -41.6	-49.2 -50.3	-57.0 -58.7	-64.5 -65.0	-66.1 -64.5	-60.6 -60.4	-58.6 -59.3									
67	24. XI.	8	3.0	1.6 0.0	-1.7 -3.3	-9.7 -11.0	-15.6 -17.2	-23.5 -25.1	-31.8 -33.1	-38.4 -39.0	-42.3 -43.3	-45.7 -46.5	-48.5 -48.3	-48.9 -49.0	-48.7 -50.0	-49.6 -51.0	-50.6 -51.4	-50.6 -52.7	-52.1 -53.2	-53.0 -53.4							
68	24. XI.	14	4.7	1.3 8.2	-2.7 2.3	-10.1 -6.1	-17.4 -13.8	-24.7 -20.4	-32.0 -27.0	-37.7 -35.6	-42.6 -44.8	-45.0 -53.3	-47.7 -60.0	-48.0 -63.2	-47.7 -63.2	-48.0 -63.0	-49.6 -63.0	-49.6 -63.0	-51.0 -63.0	-54.5 -63.1							
69	14. XII.	19	-0.6	6.3 6.6	8.2 8.5	2.3 1.5	-6.1 -7.3	-13.8 -15.0	-20.4 -21.7	-27.0 -29.0	-35.6 -37.3	-44.8 -45.6	-53.3 -54.1	-61.0 -61.0	-63.4 -63.4	-63.2 -63.2	-63.0 -63.2	-63.0 -63.2	-63.0 -63.2	-63.1 -63.4							
70	15. XII.	8	-2.2	3.6 5.2	7.7 6.1	1.8 1.0	-5.2 -5.5	-12.7 -13.1	-19.8 -19.6	-27.0 -26.8	-35.9 -34.7	-43.6 -42.5	-52.5 -50.6	-61.1 -58.5	-66.0 -65.0	-62.4 -63.3	-60.0 -62.2	-61.0 -60.7	-61.0 -61.3	-62.0 -61.5	-63.0 -63.4	-64.0 -65.0					
71	15. XII.	12	0.2	5.0 6.4	6.6 6.6	0.7 0.9	-6.3 -6.7	-11.4 -12.0	-18.1 -18.3	-25.3 -25.7	-32.5 -32.5	-40.0 -40.0	-47.5 -48.0	-54.7 -55.1	-61.0 -60.2	-60.6 -61.0	-59.0 -60.3	-58.3 -59.0	-59.5 -59.3	-60.0 -60.0	-61.0 -61.7	-60.6 -61.0	-60.8 -60.9				
72	16. XII.	14	3.8	1.6 2.0	1.1 3.6	-0.7 1.3	-6.0 -5.4	-11.8 -11.4	-18.3 -18.3	-24.5 -24.5	-32.8 -33.0	-41.0 -41.3	-50.0 -51.0	-58.6 -59.5	-62.3 -63.6	-63.0 -62.9	-60.5 -59.7	-58.7 -59.7	-58.5 -59.8	-58.5 -59.8	-57.2 -60.0						

Windmessungen 1932

Höhe m	Rich- tung	m/sec.	Höhe m	Rich- tung	m/sec.	Höhe m	Rich- tung	m/sec.	Höhe m	Rich- tung	m/sec.	Höhe m	Rich- tung	m/sec.	Höhe m	Rich- tung	m/sec.	
Nr. 36. 14. 7. 7^h 12^m			Nr. 42. 11. 8. 6^h 57^m			-11 900 NE 15 -12 640 " 11 -13 390 NzE 7 -14 100 " 6 -14 820 NNW 6 -15 500 NzW 7 -16 040 NNW 8 -17 120 NWzN 6			Nr. 53. 15. 9. 14^h 01^m			-9 120 WzN 14 -9 460 " 18 -10 140 WNW 16 -10 820 WzN 14 -11 500 " 18			Nr. 70. 15. 12. 7^h 54^m			
780	130	NEzN	2	130	C				430	130	S	1	Nr. 58. 13. 10. 7^h 04^m			130 SSW 5 410-700 SWzW 4 -980 " 5 -1270 SW 8 -1550 WSW 6 -1840 " 3 -2420 WzS 4 -2990 " 5 -3560 WSW 6 -4150 WzS 9 -4740 WSW 12 -5330 " 18 -5630 " 17		
-1 100	NW	1	480	840	WzS	2	Nr. 46. 25. 8. 13^h 57^m			-1 340	SE	1	Nr. 59. 13. 10. 14^h 08^m			Nr. 71. 15. 12. 11^h 58^m		
-1 430	WzS	1	-1 550	WNW	3	130 C 470-820 ESE 2 -1180 SzE 2 -1530 SSE 2 -1900 SEzE 2 -2370 EzS 4 -3010 ESE 2 -3770 SE 2 -4540 NE 2 -5330 " 4 -6140 NEzE 8			-1 650	NzW	7	130 SSE 4 500-890 SW 10 -1270 " 9 -1650 " 7 -2030 WSW 9 -2370 WzS 9 -3060 WSW 10 -3740 " 11 -5100 WzS 14			130 SzW 3 470-820 WNW 5 -1520 WzN 7 -1880 " 8 -2240 W 7 -2600 WSW 8 -2960 SW 12 -3300 " 14 -3620 SWzW 16 -3940 WSW 15			
-2 040	SW	4	-1 900	NW	7	Nr. 48. 31. 8. 6^h 58^m			-1 340	SE	1	Nr. 55. 29. 9. 6^h 58^m			Nachtrag 1931			
-2 340	SWzS	5	-2 250	NzW	7	130 SE 4 480-850 SW 5 -1 220 SWzW 4 -1 990 WSW 9 -2 390 " 11 -2 780 W 10 -3 170 WzS 12 -3 560 W 9 -12 700 WSW 17			-1 650	C		130 SSE 7 610-860 SzW 9 -1 420 SW 16 -2 300 SWzW 14 -3 530 " 12 -4 160 SW 16 -4 770 " 15 -5 370 " 16 -5 970 " 14 -7 170 " 15 -7 770 " 17 -8 370 " 15 -9 000 " 18 -9 640 " 17 -10 270 " 18 -10 810 " 20 -11 300 " 19 -11 730 " 25 -11 940 SWzW 16			130 SzW 3 700-990 SSW 2 -1 270 " 3 -1 560 " 2 -1 860 " 1 -2 470 SE 1 -2 770 SSW 2 -3 100 " 4 -3 780 " 6 -5 170 SzW 6 -5 940 " 7 -6 700 SSW 9 -7 480 " 6 -8 320 SzW 10 -8 970 " 12 -9 720 " 11 -10 480 S 12 -11 240 SzE 12 -11 620 S 10 -12 170 SzE 8 -12 680 S 6 -13 210 SzE 8 -13 740 SSE 7 -14 160 S 6 -14 580 SSE 2 -15 010 " 4 -15 430 E 6 -15 860 " 7 -16 280 ESE 4 -16 650 " 5 -17 010 EzS 6 -17 380 ENE 6 -17 850 " 5 -18 120 EzN 8			
-2 660	SW	5	-2 950	"	8	Nr. 49. 31. 8. 13^h 53^m			-1 960	NzW	7	Nr. 64. 10. 11. 7^h 59^m			Nr. 33a. 29. 5. 10^h 13^m			
-3 320	SWzW	6	-4 400	NNW	10	130 W 5 410-710 WzS 5 -1000 " 6 -1340 WzN 7 -1740 W 11 -2140 WzN 12 -2530 NWzW 13 steu-Grenze			-2 280	NNW	8	130 SE 3 450-770 WzS 7 -1090 WSW 8 -1410 SWzW 9 -1750 WSW 12 -2090 " 12 -2780 " 9 -3470 SW 10 -4800 " 11 -5460 SWzS 15 -6120 " 13 -6800 " 20			130 S 3 700-990 SSW 2 -1 270 " 3 -1 560 " 2 -1 860 " 1 -2 470 SE 1 -2 770 SSW 2 -3 100 " 4 -3 780 " 6 -5 170 SzW 6 -5 940 " 7 -6 700 SSW 9 -7 480 " 6 -8 320 SzW 10 -8 970 " 12 -9 720 " 11 -10 480 S 12 -11 240 SzE 12 -11 620 S 10 -12 170 SzE 8 -12 680 S 6 -13 210 SzE 8 -13 740 SSE 7 -14 160 S 6 -14 580 SSE 2 -15 010 " 4 -15 430 E 6 -15 860 " 7 -16 280 ESE 4 -16 650 " 5 -17 010 EzS 6 -17 380 ENE 6 -17 850 " 5 -18 120 EzN 8			
-3 830	W	5	-5 220	"	13	Nr. 52. 15. 9. 6^h 57^m			-2 320	SE	1	Nr. 56. 29. 9. 13^h 59^m			Nr. 72. 15. 12. 11^h 58^m			
-4 370	WzN	6	-6 750	NWzN	12	130 ESE 4 440-760 SE 2 -1 070 EzS 2 -1 380 NWzW 1 -1 740 " 5 -2 870 NW 6 -3 620 NWzN 8 -4 370 NNW 10 -5 120 " 11 -5 890 " 12 -6 650 NzW 17 -7 520 N 25 -8 300 NzW 23 -9 720 N 22 -10 480 " 25 -11 320 NzW 27 -12 100 " 24 -12 730 NNW 21 -13 360 " 23 -13 670 " 15			-2 400	NNW	7	130 E 6 470-830 ESE 6 -1 180 SE 6 -1 540 " 3 -1 920 " 3 -2 300 " 4 -2 680 " 3 -4 210 C -5 020 NWzN 1 -5 840 WzS 3 -6 670 W 5 -7 520 NW 9			130 SzW 3 700-990 SSW 2 -1 270 " 3 -1 560 " 2 -1 860 " 1 -2 470 SE 1 -2 770 SSW 2 -3 100 " 4 -3 780 " 6 -5 170 SzW 6 -5 940 " 7 -6 700 SSW 9 -7 480 " 6 -8 320 SzW 10 -8 970 " 12 -9 720 " 11 -10 480 S 12 -11 240 SzE 12 -11 620 S 10 -12 170 SzE 8 -12 680 S 6 -13 210 SzE 8 -13 740 SSE 7 -14 160 S 6 -14 580 SSE 2 -15 010 " 4 -15 430 E 6 -15 860 " 7 -16 280 ESE 4 -16 650 " 5 -17 010 EzS 6 -17 380 ENE 6 -17 850 " 5 -18 120 EzN 8			
-4 370	WzN	6	-6 750	NWzN	12	Nr. 45. 25. 8. 6^h 56^m			-2 320	SE	1	Nr. 73. 15. 12. 11^h 58^m			Nr. 73. 15. 12. 11^h 58^m			
-4 370	WzN	6	-6 750	NWzN	12	130 ENE 2 460-1140 C -1 490 NzE 1 -1 840 NE 1 -2 220 EzN 1 -2 590 " 2 -3 720 NEzN 2 -4 490 NE 3 -5 280 " 5 -6 080 " 6 -7 790 " 12 -8 670 " 11 -10 320 " 12 -11 140 " 13			-2 320	SE	1	130 SSE 7 610-860 SzW 9 -1 420 SW 16 -2 300 SWzW 14 -3 530 " 12 -4 160 SW 16 -4 770 " 15 -5 370 " 16 -5 970 " 14 -7 170 " 15 -7 770 " 17 -8 370 " 15 -9 000 " 18 -9 640 " 17 -10 270 " 18 -10 810 " 20 -11 300 " 19 -11 730 " 25 -11 940 SWzW 16			130 SzW 3 700-990 SSW 2 -1 270 " 3 -1 560 " 2 -1 860 " 1 -2 470 SE 1 -2 770 SSW 2 -3 100 " 4 -3 780 " 6 -5 170 SzW 6 -5 940 " 7 -6 700 SSW 9 -7 480 " 6 -8 320 SzW 10 -8 970 " 12 -9 720 " 11 -10 480 S 12 -11 240 SzE 12 -11 620 S 10 -12 170 SzE 8 -12 680 S 6 -13 210 SzE 8 -13 740 SSE 7 -14 160 S 6 -14 580 SSE 2 -15 010 " 4 -15 430 E 6 -15 860 " 7 -16 280 ESE 4 -16 650 " 5 -17 010 EzS 6 -17 380 ENE 6 -17 850 " 5 -18 120 EzN 8			
-4 370	WzN	6	-6 750	NWzN	12	Nr. 41. 10. 8. 19^h 57^m			-2 320	SE	1	Nr. 74. 15. 12. 11^h 58^m			Nr. 74. 15. 12. 11^h 58^m			
-4 370	WzN	6	-6 750	NWzN	12	130 WNW 3 470-820 NWzW 6 -1180 " 7 -1540 " 7 -1890 " 6 -2270 NW 7 -2640 " 10 -3020 " 9 -3380 " 10 -3770 " 11 -4130 " 12 -4510 " 11			-2 320	SE	1	130 SSE 7 610-860 SzW 9 -1 420 SW 16 -2 300 SWzW 14 -3 530 " 12 -4 160 SW 16 -4 770 " 15 -5 370 " 16 -5 970 " 14 -7 170 " 15 -7 770 " 17 -8 370 " 15 -9 000 " 18 -9 640 " 17 -10 270 " 18 -10 810 " 20 -11 300 " 19 -11 730 " 25 -11 940 SWzW 16			130 SzW 3 700-990 SSW 2 -1 270 " 3 -1 560 " 2 -1 860 " 1 -2 470 SE 1 -2 770 SSW 2 -3 100 " 4 -3 780 " 6 -5 170 SzW 6 -5 940 " 7 -6 700 SSW 9 -7 480 " 6 -8 320 SzW 10 -8 970 " 12 -9 720 " 11 -10 480 S 12 -11 240 SzE 12 -11 620 S 10 -12 170 SzE 8 -12 680 S 6 -13 210 SzE 8 -13 740 SSE 7 -14 160 S 6 -14 580 SSE 2 -15 010 " 4 -15 430 E 6 -15 860 " 7 -16 280 ESE 4 -16 650 " 5 -17 010 EzS 6 -17 380 ENE 6 -17 850 " 5 -18 120 EzN 8			

Tabellarische Übersicht der Registrierballonaufstiege im Jahre 1933

37

(Ballone: C = Continental, S = Saul; Apparate: B = Bosch, W = Winter, R = Radiosonde)

Nr.	Datum	Uhrzeit	Witterung	Größe Höhe		Landungsort			Dauer (Min.)		Beginn d. Substrat.		Ballon		Apparat	
				m	Temp. °C	Name	Höh- lang km	Entf. km	An- stieg	Ab- stieg	Höhe m	Temp. °C	Firma	Gew. g	Firma	Gew. g
1	11. 1.	19	9 ¹ st, WzS 1 m/sec.	18 060	-56.0	Bohrau	144	56	52.8	32.2	10 180	-60.5	S	1600	W	906
2	12. 8	19	10 ¹ st, E 5 m/sec.	13 930	-57.0	Buckow	196	50	55.4	40.2	9 050	-56.5	C	1665	B	850
3	12. 14	19	10 ¹ st, E 5 m/sec.	12 850	-53.7	Lübbenuau	201	37	60.0	17.3	9 070	-56.6	S	2120	BR	2683
4	25. 19	19	3 ¹ ci, ast, E 4 m/sec.	15 940	-63.5	Schlenzer	246	63	45.9	53.1	10 160	-61.0	S	1980	B	890
5	26. 8	19	0, EzS 5 m/sec.	15 380	-61.2	Wildpark(Potsd.)	287	75	56.9	30.6	11 730	-62.0	C	1370	B	885
6	26. 14	19	0, E 5 m/sec.	1)					38.0	?			S	2245	BR	2756
7	8. 2.	19	10 ¹ st, SWzS 3 m/sec.	14 580	-60.6	Weichensdorf	130	23	38.6	31.4	7 650	-45.2	S	1600	B	985
8	9. 8	19	9 ¹ ci, ast, acu, SSW 6 m/sec.	15 030	-57.5	Muskau	150	84	44.9	28.0	11 130	-63.2	C	1660	B	885
9	9. 14	19	10 ² nbst, frst, Sprüh ☉, Sw 7 m/sec.	16 980	-61.6	Wellersdorf	128	98	50.2	32.1	11 160	-65.6	S	1695	B	942
10	22. 19	19	10 ¹ nbst, ✖ ⁰ , NNE 3 m/cm.	15 160	-57.0	Altlandsberg	325	45	45.0	32.1	9 090	-58.0	S	1665	B	862
11	23. 8	19	10 ¹ nbst, W 1 m/sec.	19 830	-52.8	Zäckerick	9	67	55.9	61.6	8 750	-56.5	C	1745	B	914
12	23. 14	19	10 ¹ st, ✖ fl., S 2 m/sec.	11 410	-54.0	Pilgram	52	22	32.3	19.1	8 800	-61.8	S	1530	B	905
13	8. 3.	19	10 ¹ st, E 2 m/sec.	18 010	-59.8	Balkow	97	49	53.0	48.3	9 940	-60.8	S	1770	B	886
14	9. 8	19	10 = ¹ , SSE 3 m/sec.	11 900	-61.5	Buchwäldchen	187	56	33.2	22.6	11 060	-64.4	C	1540	B	850
15	9. 14	19	10 ¹ st, = ⁰ , S 2 m/sec.	18 060	-57.6	Domsdorf	176	63	47.4	35.0	11 190	-65.2	S	1795	B	913
16	22. 19	19	1 ¹ steu, cu, NEzE 5 m/sec.	17 520	-57.2	Zöllmen	195	133	54.3	26.8	10 500	-61.8	S	1558	B	888
17	23. 7	19	0, NE 5 m/sec.	22 740	-56.1	Böhlitz	219	135	57.8	36.0	11 420	-65.9	S	2070	B	923
18	23. 14	19	3 ⁰⁻¹ ci, cu, NNE 5 m/sec.	18 150	-56.9	Wörblitz	236	106	46.5	41.9	11 200	-69.5	S	2250	B	868
19	23. 4.	19	10 ² nbst, eunb, frst, SSW 3 m/sec.	16 250	-58.2	Grabow	138	77	70.8	?	10 970	-60.0	C	1827	W	910
20	13. 7	19	10 ² frst, = ⁰ , NW 9 m/sec.	2)	?	Lahmo	109	49	?	?	?	?	S	1868	B	893
21	13. 14	19	5 ¹ cu, WNW 7 m/sec.	14 100	-55.7	Goskar	103	73	38.6	31.6	10 930	-60.2	S	1872	B	885
22	26. 20	19	0, E 5 m/sec.	17 300	-54.2	Stiebsdorf	204	53	60.5	44.3	10 690	-55.6	S	1627	B	907
23	27. 7	19	0, EzS 5 m/sec.	13 670	-52.0	Prierow	234	42	36.8	24.8	10 910	-53.0	S	1625	B	891
24	27. 14	19	1 ¹ cu, E 6 m/sec.	17 080	-49.1	Wierigsdorf	218	46	52.4	34.4	9 080	-47.5	S	1827	B	939
25	10. 5.	19	7 ⁰⁻² ci, steu, eunb., NNW 2 m/sec.	19 200	-56.2	Neu-Rüdmitz	5	66	71.6	50.5	9 320	-52.0	S	1605	W	975
26	11. 7	19	2 ¹ steu, freu, SSW 2 m/sec.	25 970	-53.0	Seelow	25	38	66.8	39.4	8 480	-51.8	S	2075	B	919
27	11. 14	19	7 ¹ ci, cist, acu, cu, SSW 1 m/sec.	19 910	-52.1	Letschin	20	51	56.2	34.4	9 230	-54.0	S	2140	B	900
28	18. 5	19	10 ¹ nbst, frst, WzS 4 m/sec.	26 620	-48.6	Striesow	167	41	71.7	38.7	8 530	-50.3	S	1760	B	924
29	24. 20	19	6 ¹ acu, steu, NNE 3 m/sec.	15 886	-53.1	Gallinchen	165	58	46.8	39.0	9 990	-56.3	C	1800	B	941
30	25. 7	19	10 ¹ steu, W 3 m/sec.	11 340	-53.0	Speichrow	158	20	29.2	24.2	9 960	-55.6	S	1760	B	888
31	25. 14	19	6 ¹ ci, cist, acu, steu, WNW 3 m/sec.	1)									S	1700	B	897
32	7. 6.	21	5 ¹ steu, NNE 3 m/sec.	19 600	-54.2	Maasdorf	213	88	63.6	?	10 400	-51.4	S	1880	B	909
33	8. 7	21	1 ⁰ ci, NNE 4 m/sec.	18 860	-50.0	Körba	229	68	60.0	29.5	8 950	-51.7	S	2000	B	938
34	8. 14	21	7 ¹ ci, cist, ast, steu, ENE 4 m/sec.	24 800	-40.5?	Dubro	230	76	70.6	?	9 650	-53.5	S	2045	B	853
35	21. 21	21	9 ² cist, ast, steu, ✖, E 4 m/sec.	15 440	-51.3	Klosterdorf	347	43	45.9	47.5	11 200	-60.6	C	1640	B	874
36	22. 7	21	6 ¹ ci, cist, ast, cu, E 5 m/sec.	18 300	?)	Hohenstein	344	41	52.7	?	?	?	S	1745	B	864
37	22. 14	21	8 ¹ ci, cist, cu, eunb., SEzE 7 m/sec.	21 790	-48.1	Münchehofe	1	38	56.2	20.0	11 690	-60.7	S	1790	B	870
38	27. 18	21	7 ¹ ci, cist, steu, WSW 6 m/sec.	25 800	-41.5	Kemnath	76	65	75.6	41	9 180	-48.0	S	2034	B	845
39	12. 7.	21	6 ¹ steu, SW 4 m/sec.	15 030	-51.5	Hammer	58	86	44.6	28.2	10 570	-53.6	C	1710	B	854
40	13. 7	21	2 ¹ acu, WzS 6 m/sec.	21 020	-43.0	Selchow	81	82	69.9	39.7	10 030	-55.5	S	1927	B	880
41	13. 14	21	8 ¹ ci, cist, steu, W 8 m/sec.	18 460	-45.0	Palzig	95	94	51.3	37.8	11 520	-56.5	C	1800	W	887
42	26. 20	21	1 ⁰ ci, WNW 2 m/sec.	14 130	-56.4	Christianstadt	121	86	46.0	42.9	11 380	-59.2	S	1840	B	848
43	27. 7	21	2 ¹ steu, = ⁰ , S 3 m/sec.	15 730	-55.0	Sande	123	56	39.6	35.0	12 400	-63.5	S	1870	B	885
44	27. 14	21	5 ¹ cu, freu, WNW 5 m/sec.	20 240	-43.9	Messow	105	58	54.9	38.8	12 630	-57.4	S	1750	B	868
45	9. 8.	20	0 = ⁰ , SSW 3 m/sec.	1)									S	1775	W	929
46	10. 7	20	1 ⁰ acu, = ⁰ , SWzW 2 m/sec.	26 120	-45.0	Kranz	90	109	74.4	36.8	12 040	-58.2	S	1810	B	870
47	10. 14	20	5 ¹ ci, cu, NW 5 m/sec.	13 110	-55.4	Lanken	91	90	34.7	27.1	12 330	-57.0	C	1870	B	895
48	23. 20	20	10 ¹ steu, W 3 m/sec.	12 020	-46.5	Müllrose	86	19	36.7	?	8 200	-48.7	S	2000	B	865
49	24. 7	20	10 ¹ nbst, st, ☉ ⁰ , WzN 6 m/sec.	2)									S	1745	B	832
50	24. 14	20	7 ¹ ci, acu, cu, WzN 6 m/sec.	26 720	-44.2	Reichenbach	126	46	71.5	28.1	9 070	-48.0	S	1745	B	837
51	13. 9.	19	10 ¹ ast, nbst, ☉ ⁰ , W 2 m/sec.	16 570	-55.5	Sternberg	79	65	48.9	38.2	11 180	-57.6	S	1800	W	890
52	14. 7	19	10 ² frst, ☉ ⁰ , WNW 12 m/sec.	16 460	-54.0	Kemnath	77	64	52.7	16.2	10 230	-52.1	C	1700	B	884
53	14. 14	19	10 ¹ acu, steu, frst, WSW 6 m/sec.	15 050	-47.2	Laubow	69	61	42.5	29.0	9 430	-53.0	S	1643	B	912
54	27. 19	19	0, EzS 4 m/sec.	18 350	-59.4	Rauen	335	14	51.4	46.1	12 610	-58.6	S	1790	B	905
55	28. 7	19	0, E 6 m/sec.	17 290	-55.6	Pieskow	330	7	51.3	21.5	12 750	-62.5	S	1950	B	907
56	28. 15	19	0, E 5 m/sec.	21 180	-60.0	Neuendorf	107	8	57.9	35.5	12 070	-64	S	2015	B	880
57	11. 10.	19	10 ¹ st, SzW 6 m/sec.	17 040	-62.0	Alexandersdorf	58	101	47.0	29.0	11 320	-55.6	S	1898	B	885
58	12. 7	19	9 ¹ ast, steu, SWzS 8 m/sec.	18 240	-60.0	Bielsko (Polen)	64	155	50.7	31.3	11 060	-58.1	S	1920	B	886
59	12. 14	19	9 ¹ ast, frst, SW 6 m/sec.	16 030	-58.5	Striche	69	119	40.8	26.4	10 010	-50.0	S	1880	B	875
60	25. 19	19	10 ¹ steu, SSW 3 m/sec.	18 670	-59.8	Lauske	66	111	114.2	?	11 300	-58.2	S	2030	W	955
61	26. 7	19	10 ¹ st, = ⁰ , WNW 2 m/sec.	14 430	-57.5	Annahof	27	48	38.2	26.8	10 390	-57.4	C	1698	B	934
62	26. 14	19	10 ¹ nb, Sprüh ☉ ⁰ , NE 2 m/sec.	12 000	-57.1	Ringenwalde	1	45	33.1	23.8	8 400	-52.7	S	1723	B	943
63	8. 11.	19	1 ¹ ast, SW 3 m/sec.	17 380	-60.2	Groß-Zeibig	172	86	52.6	43.1	11 760	-59.6	S	1683	B	865
64	9. 8	19	10 ¹ st, = ¹ , SSW 3 m/sec.	17 180	-63.5	Camminchen	186	29	50.2	32.9	10 850	-61.2	S	1910	B	956
65	9. 14	19	9 ¹ acu, steu, frst, SW 2 m/sec.	17 940	-61.0	Görsdorf	196	7	51.5	33.3	11 010	-59.7	S	1950	B	879
66	22. 19	19	1 ⁰ ci, SEzS 4 m/sec.	20 640	-62.0	Görzig	60	9	64.7	37.8	9 910	-58.5	S	1952	B	890
67	23. 8	19	10 ¹ st, = ⁰ , SSW 3 m/sec.	1)									C	1680	B	918
68	23. 14	19	10 ¹ st, = ⁰ , SzW 3 m/sec.	16 830	-58.2	Kobbeln	112	32	48.7	30.8	9 190	-54.5	S	1997	W	922
69	7. 12.	13	1 ¹ steu, ENE 4 m/sec.	12 710	-59.8	Seese	196	48	35.3	24.5	12 510	-60.0	S	1760	B	937
70	13. 19	19	0, E 6 m/sec.	24 740	-68.2	Bärenklaus	135	42	63.7	40	10 930	-63.0	S	1805	B	890
71	14. 8	19	1 ⁰ ast, NE 3 m/sec.	19 160	-63.4	Bolschwitz	185	52	54.0	33.2	11 590	-59.8	S	1855	B	949
72	14. 14	19	2 ⁰ ci, N 2 m/sec.	20 700	-66	Heiligensee	138	120	62.2	?	9 120	-56.5	S	1852	B	841
73	28. 8	19	10 ¹ st, ENE 5 m/sec.	4) 2 240	-5.8	Saarow	318	9	?	?	?	?	C	1622	B	843
74	28. 14	19	10 ¹ st, ✖ fl., EzN 4 m/sec.	11 880	-56.3	Wriezzen	2	54	36.0	30.0	9 150	-55.0	S	1657	B	880

1) Nicht gefunden. 2) Registrierung abgewischt. 3) Federn verhängt. 4) Eisansatz.

Zeit min.	Vert. Geschw. m/sec.	Höhe m	Luft- druck mm/Hg	Luft- temperatur °C	Pot. Temper- atur absol.	Rel. Feuch- tigkeit %	Zeit min.	Vert. Geschw. m/sec.	Höhe m	Luft- druck mm/Hg	Luft- temperatur °C	Pot. Temper- atur absol.	Rel. Feuch- tigkeit %
Nr. 1. 11. Januar. 18^h 55^m													
0.0		116	755.6	0.0	272.4	93	12.4	5.3	3 020	520	-15.0	286.7	65
	6.3	280	740	-2.5	271.6	90			3 980	457	-20.6	291.2	60
		1 020	674	-7.3	274.0	90			4 260	440	-21.5	293.3	59
3.6		1 470	636	-11.0	274.8	97		5.3	4 740	412	-23.8	296.2	57
		1 650	620	-9.4	278.5	96	19.1		5 070	394	-23.8	300.0	56
	5.6	2 370	565	-12.6	282.6	81		5.1	6 110	341	-33.0	301.3	53
		2 630	546	-12.6	285.4	76	24.1		6 730	312	-36.2	305.0	52
7.7		2 850	530	-13.2	287.2	73		4.3	7 640	273	-44.2	306.2	51
	6.2	3 700	474	-18.0	291.1	80	29.6		8 250	249	-48.8	308.1	51
11.7		4 330	435	-21.4	294.4	82		4.1	9 050	220	-56.5	308.4	50
	5.9	4 800	408	-25.1	295.5	84			9 590	202	-58.0	313.9	
14.7		5 390	376	-28.5	298.4	82	37.7		10 430	177	-57.5	326.8	
	6.4	5 820	354	-29.5	302.4	80			11 030	161	-56.9	336.8	
19.2		6 280	332	-32.0	304.9	79		3.3	11 920	140	-56.6	351.2	
		7 120	294	-39.4	306.0	78	48.4		12 340	131	-56.0	359.0	
23.4		7 980	259	-45.8	308.7	77		1.8	13 170	115	-56.0	372.7	
	5.6	8 760	230	-52.6	309.9		55.4		13 330	112	-56.3	375.0	
27.6		9 370	209	-56.5	313.0				13 680	106	-57.0	379.8	
	6.0	10 180	184	-60.5	318.7	76			13 930	102	-57.0	384.0	47
		10 740	168	-60.5	327.2				13 640	107	-57.0		
		11 330	153	-58.4	339.4		3.3	-7.4	13 020	118	-56.6		
		11 540	148	-58.4	342.7			-8.4	12 470	129	-55.7		
32.2		11 840	141	-56.7	350.3		7.1		11 400	149	-55.7		
		12 260	132	-56.3	357.6				10 550	173	-55.9		
	5.3	12 870	120	-53.8	371.9			-6.6	10 100	185	-57.5		
38.7		13 670	106	-54.7	383.8		11.1		9 590	202	-57.7		
		13 920	102	-54.4	388.6				8 980	222	-57.5		49
45.9		14 370	95	-55.6	394.5			-6.2	8 270	248	-51.5		49
	4.5	15 160	84	-57.8	404.6		15.3		7 930	261	-48.5		50
52.8		15 870	75	-59.0	415.7				7 410	282	-44.7		51
	5.3	17 180	61	-58.2	442.9		20.6		6 520	321	-36.5		52
		18 060	53	-56.0	466.0	75			6 270	333	-35.8		52
		17 320	59	-55.4					5 630	364	-30.0		53
		16 930	63	-56.1					4 960	399	-25.6		53
2.4		16 540	67	-56.1					4 850	405	-25.6		53
		16 300	70	-58.0					4 370	433	-23.0		50
		15 480	80	-58.8					3 880	462	-22.0		50
	-12.2	14 700	91	-56.5					3 130	511	-17.0		51
		14 370	95	-55.9					2 750	539	-17.0		51
	-12.4	14 000	101	-53.7					2 480	559	-15.0		51
5.5		13 740	105	-54.0					2 330	570	-15.0		52
		13 300	113	-52.8					1 700	618	-11.2		54
	-11.4	12 430	129	-55.0					1 610	625	-11.6		60
7.8		11 800	142	-57.8					1 410	642	-11.6		69
		11 380	152	-57.8					1 100	668	-9.0		76
		10 880	164	-60.8									
10.8		10 500	174	-60.8		75	40.2	-4.0	Uhr abgelaufen.				
		9 520	204	-56.5		76			Landung.				
		8 910	225	-53.2		77							
13.8		8 100	255	-46.2		79							
		7 270	288	-39.6		80							
17.0		6 350	329	-32.0		79							
		6 080	341	-31.2		78							
21.0		5 230	385	-26.5		79							
		4 430	429	-22.1		84							
		3 780	468	-18.8		89							
25.8		3 010	520	-14.4		80							
		2 780	536	-14.4		76							
		1 980	595	-11.5		82							
28.5		1 850	605	-12.8		88							
		920	682	-6.5		98							
		770	695	-5.5		92							
32.2		110	756	-1.6		100							
Nr. 2. 12. Januar. 7^h 59^m													
0.0		116	757.6	-2.2	270.0	92							
		330	737	-4.0	270.4	97							
	5.2	420	729	-3.2	272.0	89							
		560	716	-3.2	273.4	81							
4.9		1 640	623	-12.5	274.8	97							
		1 780	612	-11.5	277.3	88							
	5.1	2 070	589	-11.5	280.4	78							
8.3		2 680	544	-14.5	283.6	68							
Nr. 3. 12. Januar. 14^h 15^m													
0.0		116	758.8	-3.2	268.9	80							
		560	st-Grenze										
	5.0	1 260	655	-10.8	272.6								
7.4		2 330	570	-11.0	283.6								
		3 540	486	-17.0	290.1								
	4.9	4 690	417	-24.2	294.7	70							
17.3		5 220	387	-25.2	299.9								
22.9		6 630	317	-36.5	303.2								
31.1		8 080	255	-53.1	300.2	60							
60.0		12 850	121	-53.7	371.2	60							
		9 070	219	-56.6									
		7 320	286	-45.5									
		4 600	422	-24.5									
		2 860	532	-14.0									
		1 820	610	-10.2									
		1 420	641	-11.0									
		600	706	-6.2									
		450	727	-8.0									
17.3		ca. 60	Landung			100							
Apparat ins Wasser gefallen. Registrierung nur teilweise erkennbar. Zustandskurve aus An- und Abstieg kombiniert.													
Nr. 4. 25. Januar. 18^h 56^m													
6.0		116	767.9	-12.6	258.6	56							
		310	749	-15.2	257.9	56							
	5.4	750	707	-11.0	266.5	55							
		1 010	683	-11.5	268.6	54							

NB. Bei den mit * bezeichneten Nummern sind auch Windmessungen vorhanden und am Schlusse des Jahres zusammengestellt.

Zeit	Vert. Geschw.	Höhe	Luftdruck	Lufttemperatur	Pot. Temperatur	Rel. Feuchtigkeit	Zeit	Vert. Geschw.	Höhe	Luftdruck	Lufttemperatur	Pot. Temperatur	Rel. Feuchtigkeit
min.	m/sec.	m	mm/Hg	°C	absol.	%	min.	m/sec.	m	mm/Hg	°C	absol.	%
4.3		1 500	641	- 9.6	275.6	53		2.8	14 600	93	-60.8	387.4	
		1 850	612	-10.6	278.3	54	56.9		15 380	82	-61.2	401.0	62
	6.3	2 520	561	-12.6	283.1	57		-12.8	14 830	90	-61.5		
7.6		2 740	545	-12.2	286.0	59	2.0		13 870	105	-61.2		
	6.3	4 020	460	-20.0	291.3	66		-11.7	12 700	127	-60.8		
12.5		4 600	425	-24.8	292.4	66	5.1		11 700	148	-62.0		62
		5 390	381	-30.5	294.8	68		- 9.9	10 850	170	-60.8		63
	6.4	5 800	359	-33.5	296.2		7.7		10 150	190	-60.2		64
17.3		6 430	328	-37.5	298.9			- 8.9	8 930	231	-51.5		65
	7.1	7 600	276	-46.5	302.2		11.8		7 960	267	-41.5		66
22.8		8 760	231	-54.7	306.6			- 8.6	7 300	294	-37.8		68
	6.5	9 160	217	-57.3	308.5		14.9		6 360	337	-30.0		69
26.4		10 160	185	-61.0	317.5			- 7.6	5 160	398	-21.4		68
		10 370	179	-61.0	320.5		19.5		4 270	448	-16.0		67
	5.7	10 990	162	-61.8	328.6			- 7.2	3 530	495	-12.5		67
30.7		11 300	154	-60.8	335.0		23.4		3 320	508	-12.5		70
	6.8	11 630	146	-61.5	339.1			- 5.8	2 580	559	- 7.9		69
		12 170	134	-60.6	349.1				1 810	617	- 4.0		67
34.1		12 750	122	-61.5	357.1		27.1		1 480	643	- 4.0		67
	6.2	13 010	117	-60.2	363.8			- 6.0	1 300	658	- 5.0		67
39.5		14 180	97	-62.2	380.4				850	697	- 4.0		67
	2.4	15 000	85	-62.0	395.4				680	713	- 5.5		67
45.9		15 770	75	-63.0	408.0				490	729	- 6.0		67
3.0	0.0	15 940	73	-63.5	410.2				120	765	-12.2		67
	-3.0	15 940	73	-63.2			30.6		45	773	-12.2		67
8.3		15 600	78	-63.0									
		15 000	85	-62.3									
	-4.3	14 550	92	-61.8									
16.6		14 030	100	-62.5									
		12 870	120	-60.5									
	-5.6	12 440	129	-61.1									
20.5		11 850	141	-60.0									
		11 550	148	-61.0									
	-5.1	10 710	169	-60.6									
26.1		10 540	174	-61.0									
		9 850	194	-60.0									
		9 080	220	-57.0									
	-6.3	8 560	239	-54.5									
32.5		7 430	283	-47.0									
	-6.2	6 330	333	-37.1									
38.6		5 160	393	-29.3									
	-5.9	4 250	446	-21.5									
43.2		3 530	491	-16.2									
		2 630	553	-11.8									
	-5.8	2 440	597	-11.8									
48.8		1 580	634	- 9.0									
		990	685	-10.0									
	-5.4	660	715	- 9.8									
		350	745	-14.2									
53.1		190	760	-14.7									

Nr. 6. 26. Januar. 14 ^h 06 ^m						
Noch nicht gefunden.						
Nr. 7. 8. Februar. 18 ^h 58 ^m						
0.0		116	754.1	6.6	279.2	89
		200	740	5.8	279.2	89
	5.5	310	736	6.2	280.7	83
		1 160	663	- 0.5	282.4	100
3.5		1 280	653	0.0	284.1	96
	6.2	1 640	624	- 1.8	286.0	86
7.0		2 590	553	- 9.6	287.6	100
	6.5	2 860	534	- 8.3	291.9	86
10.3		3 870	468	-14.5	296.2	82
	6.3	4 700	419	-20.8	298.3	82
14.6		5 490	376	-28.3	298.6	80
	6.7	6 500	326	-37.0	300.1	82
20.0		7 650	275	-45.2	304.2	82
		8 260	251	-45.5	311.9	81
	6.3	8 510	242	-46.5	313.9	
		8 620	238	-46.3	315.7	
24.5		9 350	213	-49.0	322.0	
		10 370	182	-53.5	330.2	
	6.4	10 590	176	-53.4	333.6	
		10 960	166	-54.5	337.6	
30.0		11 450	154	-54.5	345.0	
		11 970	142	-55.8	351.0	
	5.9	12 530	130	-55.5	360.6	
34.5		13 040	120	-57.3	365.9	
	6.3	13 700	108	-57.1	377.6	
38.6		14 580	94	-60.6	386.6	70
		14 420	97	-61.6		
		13 950	105	-61.3		
	-10.5	13 530	112	-59.2		
2.8		12 810	125	-59.2		
		12 250	137	-57.0		
	-11.4	11 700	148	-57.0		
		10 960	166	-55.8		
5.5		10 240	185	-55.8		
	- 9.0	9 170	219	-49.9		
8.8		7 990	263	-47.7		
	- 8.3	7 580	279	-48.2		70
12.0		6 690	317	-40.7		74
	- 7.8	5 860	357	-33.3		76
15.7		5 280	387	-27.3		76
	- 6.9	4 320	442	-19.5		74
19.4		3 610	485	-14.0		75
	- 6.2	2 800	538	- 9.1		72

Nr. 5.* 26. Januar. 8 ^h 02 ^m						
0.0		116	766.2	-18.4	253.0	84
		680	712	- 7.5	269.5	73
	4.9	1 080	676	- 6.2	274.9	72
4.4		1 410	648	- 7.6	276.8	71
		1 540	637	- 6.5	279.4	71
	5.0	2 050	597	- 7.0	284.1	70
9.3		2 880	536	-11.5	288.1	70
		3 280	509	-13.9	289.8	70
	5.1	3 410	500	-13.5	291.7	70
		4 200	450	-18.7	294.7	68
14.1		4 340	442	-18.8	296.1	68
	5.2	5 490	378	-26.5	300.4	67
18.8		5 800	362	-28.6	301.5	67
	5.5	6 620	322	-35.0	303.7	66
24.3		7 610	279	-40.8	308.8	66
	5.0	7 990	264	-42.2	311.9	65
28.6		8 910	230	-49.0	315.0	65
	4.8	9 590	207	-53.7	317.9	65
33.5		10 310	185	-57.5	322.7	64
	4.6	11 030	165	-58.8	331.5	64
38.8		11 750	147	-62.0	337.6	64
	3.8	12 420	132	-61.0	349.9	
		12 860	123	-60.6	357.8	
48.8		14 020	102	-61.0	376.9	

NB. Bei den mit * bezeichneten Nummern sind auch Windmessungen vorhanden und am Schlusse des Jahres zusammengestellt.

Zeit	Vert. Geschw.	Höhe	Luftdruck	Lufttemperatur	Pot. Temperatur	Rel. Feuchtigkeit	Zeit	Vert. Geschw.	Höhe	Luftdruck	Lufttemperatur	Pot. Temperatur	Rel. Feuchtigkeit
min.	m/sec.	m	mm/Hg	°C	absol.	%	min.	m/sec.	m	mm/Hg	°C	absol.	%
23.9		2 660	548	-10.6		80							
	- 5.9	1 580	628	- 2.8		94	15.9	5.1	5 020	407			54
27.8		1 280	653	- 1.5		100			5 600	376			53
		1 170	662	- 1.5		100		5.0	6 370	340			60
	- 5.8	320	735	+ 4.7		97	20.3		6 930	314	-27.5	315.6	59
31.4		30	763	6.6		95		5.5	7 750	280	-35.7	315.3	58
Nr. 8*. 9. Februar. 7^h 52^m								4.8	8 670	245	-44.5	315.5	56
							29.5	5.4	9 400	219	-51.6	311.5	55
									9 790	206	-57.0	313.6	55
							33.7	6.1	10 310	190	-62.3	313.1	54
									11 160	165	-65.6	321.0	54
0.0		116	753.3	3.6	276.3	94			11 650	153	-61.6	326.7	
		380	729	4.8	280.1	89	41.2	4.8	12 680	130	-57.7	356.9	
	5.9	900	684	4.0	284.5	77			13 920	106	-59.5	375.4	
3.6		1 390	644	1.8	287.2	69	45.3	4.8	14 500	97	-58.8	386.4	
		1 790	612	- 1.2	288.2	72			15 100	88	-60.0	395.2	
		1 930	602	- 1.2	289.6	72		4.4	15 700	80	-62.5	401.4	
	5.9	2 380	569	- 2.0	293.5	59	50.2		16 180	74	-63.2	409.2	
9.1		3 320	505	- 6.2	299.0	45			16 980	65	-61.6	428.0	53
	5.9	4 010	462	-10.6	301.8	41			16 800	67	-65.0		
12.9		4 660	424	-15.3	303.8	39		- 7.1	16 520	70	-65.0		
		4 940	409	-15.0	307.3	42	3.7		16 000	76	-61.0		
	5.9	5 290	390	-18.6	307.2	48			15 400	84	-61.6		
		5 590	375	-19.5	309.6	50		-15.2	13 450	115	-59.0		
18.5		6 630	325	-27.3	312.7	50	7.5		13 020	123	-60.8		
	5.6	7 790	276	-36.3	315.8	48		-10.2	11 920	146	-66.0		52
24.5		8 650	243	-45.4	315.0	46	10.9		11 200	164	-64.8		53
		9 490	214	-52.2	317.0			- 8.5	9 850	204	-55.5		56
	6.8	10 420	185	-58.0	322.0				8 830	239	-44.5		59
30.6		11 130	165	-63.2	324.7	45	15.2		7 650	283	-34.0		61
		11 520	155	-62.2	332.2			- 7.5	6 430	336	-24.0		63
	5.7	11 770	149	-62.0	336.3				6 320	341	-24.0		62
34.7		12 520	132	-56.5	357.3		19.8		5 570	379	-18.2		60
		13 030	122	-57.6	363.7			- 7.2	4 780	420	-11.8		53
40.1		13 290	117	-57.4	368.4				4 620	429	-11.5		54
	4.9	14 100	103	-54.7	387.0		23.5		3 980	465	- 7.6		60
		14 420	98	-55.5	391.2			- 6.8	3 500	495	- 4.1		67
44.9		14 620	95	-55.3	395.0				2 730	545	0.0		88
	5.3	15 630	81	-57.5	409.5	45	28.5		1 930	602	2.8		95
		15 150	87	-59.5				- 8.4	1 110	667	2.5		100
	- 7.8	14 760	93	-58.2			32.1		110	753	7.4		75
2.3		14 550	97	-58.0									
		13 840	108	-56.2									
	-10.9	13 000	123	-58.4									
5.7		12 330	137	-56.2									
		11 980	145	-56.7									
	- 9.8	11 570	154	-60.5									
		11 380	159	-60.5									
8.0		10 980	169	-62.0		44							
	-10.8	10 000	198	-56.7		46							
10.4		9 430	217	-52.1		46							
	- 8.6	8 500	250	-44.4		46							
13.8		7 670	281	-36.0		47							
	- 9.5	6 630	325	-27.0		48							
17.1		5 780	366	-19.5		51							
		5 590	375	-19.7		53							
	- 8.2	5 120	400	-17.5		55							
		4 780	418	-16.3		51							
20.9		3 920	468	-10.5		47							
		3 350	593	- 6.4		44							
	- 7.4	2 060	592	- 0.5		43							
		1 900	604	- 1.0		46							
26.6		1 390	644	+ 1.8		54							
	-12.7	320	734	6.6		61							
28.0		120	753	5.3		?							
Nr. 9. 9. Februar. 13^h 54^m													
0.0		116	752.8	7.0	279.7	92							
		590	710	4.7	282.1	94							
	7.0	830	690	5.0	284.8	97							
3.7		1 690	620	2.5	291.1	100							
		1 930	602	3.5	294.6	100							
	5.6	2 220	581	2.9	297.0	100							
		2 730	545	- 0.6	298.7	97							
9.4		3 620	487	- 5.6	302.9	100							
		4 240	450	Eisansatz		60							
Nr. 10. 22. Februar. 18^h 56^m													
0.0		116	744.5	- 7.2	266.4	88							
		310	726	- 9.7	265.8	89							
	5.0	400	718	- 9.7	266.6	89							
3.8		1 250	642	-16.3	268.5	90							
		1 770	599	-14.7	275.6	90							
	5.1	2 040	578	-12.4	280.9	93							
		2 360	554	-13.0	283.7	94							
8.1		2 570	539	-13.0	286.0	95							
	5.4	3 400	483	-17.2	290.4	95							
		4 330	426	-23.4	293.8	94							
13.5		5 200	378	-28.6	297.8	93							
	5.8	6 030	336	-35.3	299.6	84							
	6.1	6 740	303	-42.3	299.6	81							
23.2		7 800	258	-51.0	302.0	78							
	6.5	7 960	252	-51.5	303.4	78							
26.5		9 090	211	-58.0	310.0	76							
		9 370	202	-58.0	313.9								
	6.5	9 660	193	-57.6	318.6								
		10 810	161	-57.5	335.9								
30.9		11 510	144	-57.2	347.3								
	5.1	12 770	118	-57.0	368.2								
		13 950	98	-57.0	388.5								
45.0		15 160	81	-57.0	410.4	72							
	-8.3	13 620	103	-57.0									
		12 280	128	-57.0									
5.8		11 390	147	-56.5									
	-9.2	10 810	161	-56.5									
9.8		10 080	180	-58.2									
		9 550	196	-58.2									
	- 6.1	9 370	202	-59.0									
12.9		8 940	216	-59.0		69							
		7 900	254	-52.9		70							
	-7.8	7 680	264	-51.8		72							
15.6		6 660	307	-43.6		74							

NB. Bei den mit * bezeichneten Nummern sind auch Windmessungen vorhanden und am Schlusse des Jahres zusammengestellt.

Zeit	Vert. Geschw.	Höhe	Luftdruck	Lufttemperatur	Pot. Temperatur	Rel. Feuchtigkeit	Zeit	Vert. Geschw.	Höhe	Luftdruck	Lufttemperatur	Pot. Temperatur	Rel. Feuchtigkeit
min.	m/sec.	m	mm/Hg	°C	absol.	%	min.	m/sec.	m	mm/Hg	°C	absol.	%
19.3		5 880	343	-36.2		75	54.3		1 450	623	-15.5		100
		5 080	385	-28.7		70			1 160	648	-15.3		100
	-8.1	4 890	393	-28.3		74	61.6	-3.1	580	699	-12.6		100
		4 610	410	-26.5		80			90	745	-9.2		100
22.6		4 270	430	-24.0		81	Nr. 12. 23. Februar. 14 ^h 05 ^m						
	-7.6	3 420	482	-18.6		90	0.0		116	743.4	-5.6	268.1	76
26.2		2 630	535	-13.4		77			510	707	-11.0	266.5	80
	-6.6	2 430	549	-15.0		85		5.3	1 020	661	-14.3	268.3	89
29.5		2 020	579	-14.1		95	3.9		1 130	651	-13.6	270.2	89
	-8.1	1 330	635	-16.5		97			1 360	632	-14.1	272.0	90
32.1		1 180	648	-16.5		97		5.8	1 690	605	-13.1	270.5	93
		70	749	-9.2		100			2 060	576	-14.1	279.4	93
Nr. 11. 23. Februar. 7 ^h 59 ^m							8.7		2 360	554	-13.6	283.1	90
0.0		116	743.0	-8.2	265.5	93		5.9	3 030	507	-15.6	288.2	88
		320	724	-11.0	264.7	95	13.1		3 740	461	-21.5	289.4	88
	5.7	420	714	-11.5	265.2	96		6.0	4 580	411	-27.1	292.5	86
3.3		1 240	641	-16.2	268.7	100			5 440	364	-33.5	295.0	81
		1 500	619	-16.0	271.6	100	17.9		6 310	321	-40.0	297.6	78
	5.2	1 850	591	-18.0	273.1	100		6.0	7 110	285	-47.1	298.5	76
		1 990	580	-14.1	278.8	100	22.4		7 940	251	-54.6	299.5	75
6.6		2 270	559	-12.5	283.5	100		5.3	8 570	227	-60.5	300.0	74
	5.6	2 610	535	-13.2	286.4	90	25.1		8 800	219	-61.8	301.2	74
11.4		3 880	451	-22.2	290.4	89		5.9	9 210	205	-59.5	310.4	
	6.1	4 150	435	-22.2	293.5	88	28.2		9 890	184	-56.7	324.4	
14.6		5 050	384	-28.7	296.3	84		6.2	10 210	175	-56.6	329.3	
	6.3	6 000	336	-35.5	299.4	82			10 740	161	-54.6	340.4	
19.5		6 890	295	-42.5	301.7	80	32.3	-3.5	10 940	156	-55.0	342.9	
	6.2	7 880	254	-50.3	304.3	79			11 410	145	-54.0	351.8	74
24.5		8 750	222	-56.5	307.6	78	1.3		11 140	151	-55.6		
		8 950	215	-56.0	311.2				11 020	154	-55.4		
	5.7	9 640	193	-56.0	321.0			-11.1	10 820	159	-56.7		
28.3		10 040	181	-57.5	324.7				10 030	179	-57.4		
		10 790	161	-55.2	339.5				9 680	190	-60.0		
	4.6	11 200	151	-52.8	349.6		4.3		9 340	200	-61.0		
		11 550	143	-53.5	354.0			-9.3	9 140	207	-62.1		73
33.3		12 120	131	-52.0	365.6				8 830	218	-61.0		73
		12 910	116	-52.4	377.8		6.4		7 970	250	-53.8		76
	5.3	13 610	104	-54.4	386.4			-10.8	6 860	296	-45.2		77
41.4		14 690	88	-52.6	408.9		9.7		5 830	345	-37.1		78
		15 060	83	-53.0	415.1			-10.6	5 020	386	-30.4		79
	5.8	16 180	70	-51.6	438.8		12.8		3 850	454	-22.7		81
46.5		16 460	67	-50.0	447.5			-10.1	2 980	510	-16.0		84
	6.0	17 870	54	-50.5	475.2		15.3		2 330	556	-16.2		86
		18 510	49	-51.5	486.5				1 610	611	-15.2		89
		18 920	46	-50.8	497.0		19.1	-9.9	1 130	651	-16.1		94
55.9		19 830	40	-52.8	512.8	77			80	747	-7.5		98
	-8.8	18 920	46	-54.0			Nr. 13. 8. März. 18 ^h 53 ^m						
		18 510	49	-53.0			0.0		116	763.5	2.6	274.2	93
		17 200	59	-53.7					460	732	0.6	275.5	97
5.9		16 710	64	-51.0				5.8	760	705	1.5	279.4	100
	-6.8	15 900	73	-52.7					910	692	1.8	281.3	92
		15 550	77	-52.2			3.7		1 410	650	-0.6	283.9	98
		15 190	81	-54.1					1 680	628	-2.5	284.7	87
11.1		14 600	89	-54.2				6.3	2 240	585	-5.6	286.2	98
	-6.5	13 890	100	-49.6					2 430	571	-6.3	288.5	80
15.9		12 730	119	-49.6			6.4		3 160	520	-12.0	290.1	72
	-6.9	11 610	141	-51.7					3 270	512	-12.0	291.4	71
21.0		10 630	165	-52.0				5.9	3 700	484	-16.0	291.6	72
	-5.8	10 070	180	-55.7					3 810	477	-16.0	292.8	75
		9 600	194	-56.5			15.7		4 970	408	-24.2	296.6	82
25.6		9 020	213	-57.0		75		6.7	5 990	354	-31.5	299.9	85
	-5.4	8 340	237	-53.5		75			7 020	306	-39.3	302.7	82
		7 770	259	-48.6		76	20.7		7 950	266	-46.6	305.3	80
31.5		7 100	286	-43.0		77		6.3	8 840	232	-54.0	307.2	78
	-5.1	6 330	320	-37.2		78			9 940	195	-60.8	312.9	75
36.2		5 670	352	-31.5		79	26.0		10 620	175	-59.5	324.9	
	-4.4	5 050	384	-27.5		80		7.0	10 950	166	-59.8	329.4	
42.5		4 020	442	-20.9		80			11 180	160	-58.6	334.8	
	-4.1	3 790	456	-20.9		88	29.5		11 420	154	-59.4	337.2	
		3 180	495	-15.8		88		5.5	12 060	139	-57.5	350.4	
48.6		2 520	541	-11.0		86							
	-3.1	2 250	560	-10.2		90							
		2 010	578	-10.2		95							
		1 870	588	-17.0		100							

NB. Bei den mit * bezeichneten Nummern sind auch Windmessungen vorhanden und am Schlusse des Jahres zusammengestellt.

Zeit	Vert. Geschw.	Höhe	Luftdruck	Lufttemperatur	Pot. Temperatur	Rel. Feuchtigkeit	Zeit	Vert. Geschw.	Höhe	Luftdruck	Lufttemperatur	Pot. Temperatur	Rel. Feuchtigkeit
min.	m/sec.	m	mm/Hg	* C	absol.	%	min.	m/sec.	m	mm/Hg	* C	absol.	%
33.8		12 830	123	-59.0	360.5		13.4		6 160	346	-30.5		36
	4.9	14 270	98	-57.5	387.6			- 9.8	5 180	396	-28.0		34
40.8		14 870	89	-58.7	396.3		15.4		4 980	407	-28.7		32
	4.6	15 780	77	-59.4	411.8			-12.6	3 650	487	-19.0		38
47.3		16 660	67	-60.0	427.5		18.6		2 560	503	-10.0		40
	4.0	17 250	61	-59.2	440.8			- 9.4	2 200	589	- 8.6		43
53.0		18 070	54	-59.8	455.3	70	20.9		1 260	663	- 3.0		65
3.5	-1.5	17 700	50	-60.0				-11.2	540	726	+ 2.8		88
		17 400	59	-59.5			22.6		120	765	2.0		100
	-7.3	17 250	61	-59.7			Nr. 15. 9. März. 13 ^h 53 ^m						
7.9		16 760	65	-59.0			0.0		116	765.4	4.8	276.2	91
	-8.6	15 780	77	-59.8					760	707	- 1.0	276.7	100
11.8		14 970	87	-58.3				5.8	930	692	+ 0.5	279.9	100
		13 760	106	-56.6			4.4		1 650	632	- 4.0	282.6	60
	-7.6	12 920	122	-58.6				6.1	1 000	612	- 4.3	284.9	53
17.2		11 940	141	-58.0			8.3		3 080	526	-11.3	289.9	36
		11 310	156	-59.1				6.9	3 820	477	-17.3	291.4	32
	-7.0	10 980	165	-58.6					4 120	458	-18.0	294.0	30
20.9		10 700	172	-59.5			11.9		4 580	431	-19.7	297.2	30
	-5.6	10 470	178	-59.0				6.4	4 940	410	-19.7	301.5	30
		9 750	200	-60.8		69	18.6		5 920	359	-27.0	304.3	31
		9 420	212	-59.5		70		6.1	7 160	301	-36.6	307.5	34
26.2		8 700	237	-54.5		70			7 420	290	-37.8	309.4	34
		7 980	265	-48.0		72	24.6		8 350	253	-44.8	312.2	34
	-6.3	7 330	291	-43.0		74		6.4	9 360	217	-53.2	314.3	33
		6 620	324	-37.0		76	29.4		10 370	185	-61.0	317.5	32
32.2		5 720	368	-30.0		77		6.6	11 190	162	-65.2	323.3	32
	-6.7	4 740	421	-22.8		80			12 080	140	-65.6	336.6	
37.3		3 680	485	-15.0		83	33.8		12 390	133	-63.6	344.9	
		3 510	496	-15.0		84		6.6	12 480	131	-63.6	346.4	
	-5.7	2 940	535	-11.0		84			12 930	122	-60.5	358.8	
		2 770	546	-10.6		75	38.5		13 240	116	-59.3	366.1	
41.3		2 480	567	- 7.1		68		6.2	13 740	107	-60.3	372.9	
		2 320	579	- 7.3		75	42.3		14 690	92	-57.8	394.1	
41.3		1 450	646	- 1.2		79		6.4	15 420	82	-58.8	405.6	
44.2		1 350	655	- 1.2		86	47.4		16 160	73	-57.6	421.7	
	-5.1	920	691	1.5		88		6.2	17 090	63	-58.4	438.4	
		700	710	1.6		90			18 060	54	-57.6	460.0	31
48.3		460	732	- 1.0		100			17 600	58	-58.7		
		90	766	+ 1.4		85	2.4		17 090	63	-58.5		
Nr. 14. 9. März. 7 ^h 52 ^m							4.8		15 820	77	-59.2		
0.0		116	765.4	2.2	273.6	100			15 320	83	-59.6		
		410	738	0.5	274.8	100			14 630	93	-59.0		
	6.1	530	727	0.8	276.3	100	4.8		13 800	106	-60.2		
		660	715	2.2	279.0	94			13 090	110	-59.2		
		1 520	642	- 3.5	281.9	100			12 480	131	-61.5		
4.9		1 910	611	- 6.2	283.1	89			11 950	143	-65.3		
		2 200	589	- 7.2	285.0	71	8.2		11 330	158	-66.2		29
	6.1	2 430	572	- 7.5	287.1	62			10 520	179	-63.3		30
		3 370	506	-15.0	289.0	50	11.3		9 500	212	-55.5		31
9.3		3 520	496	-15.8	289.8	48			8 480	249	-47.0		32
	6.2	4 560	431	-23.5	292.7	42	15.2		7 470	288	-39.1		34
13.3		5 010	405	-24.7	296.6	40			6 630	325	-32.7		35
		5 440	382	-24.5	301.9	40	19.2		5 720	370	-25.3		36
	6.2	5 710	368	-26.6	302.6	39			4 970	409	-19.7		34
		5 770	365	-26.0	304.0	39			4 500	436	-19.7		32
17.2		6 470	331	-29.8	307.9	37	22.4		4 210	453	-18.2		31
	6.0	7 450	288	-37.6	310.2	36			4 100	460	-18.2		31
21.7		8 090	262	-43.0	311.5	36			3 270	513	-12.2		29
	5.6	8 870	233	-49.7	312.8	35			3 000	531	-11.2		30
25.8		9 460	213	-53.3	315.9	35	28.8		2 270	585	- 6.2		33
	5.6	10 220	189	-60.0	317.0	34			1 710	627	- 4.0		36
30.6		11 060	165	-64.4	322.8	34	32.6		950	691	+ 0.7		60
		11 440	155	-63.0	330.9				860	698	- 0.2		70
	5.4	11 600	151	-63.0	333.4				340	743	2.5		100
33.2		11 900	144	-61.5	340.4	34	35.0		140	762	3.9		85
		11 680	149	-62.5					Nr. 16. 22. März. 18 ^h 55 ^m				
	- 6.3	11 400	156	-62.7			0.0		116	764.2	2.2	273.7	56
2.4		11 000	167	-64.3					330	744	2.0	275.6	56
		10 500	180	-63.5				5.8	780	704	- 1.7	276.3	58
	- 6.5	9 930	198	-59.8			4.2		1 580	635	- 9.3	276.7	60
6.6		9 370	216	-54.8					2 130	591	-13.6	277.9	62
	- 6.9	8 660	241	-50.0									
10.2		7 880	270	-43.2									
	- 9.0	6 720	320	-33.3									

NB. Bei den mit * bezeichneten Nummern sind auch Windmessungen vorhanden und am Schlusse des Jahres zusammengestellt.

1933

Zeit min.	Vert. Geschw. m/sec.	Höhe m	Luft- druck mm/Hg	Luft- temperatur ° C	Pot. Tempe- ratur absol.	Rel. Feuch- tigkeit %	Zeit min.	Vert. Geschw. m/sec.	Höhe m	Luft- druck mm/Hg	Luft- temperatur ° C	Pot. Tempe- ratur absol.	Rel. Feuch- tigkeit %
7.7	6.2	2 390	571	-15.2	278.9	62	38.6		15 110	86	-56.5	404.3	
		2 880	535	-18.8	280.2	61			15 570	80	-58.3	409.4	
		3 360	502	-18.5	285.8	60		6.6	16 700	67	-55.8	435.9	
	0.3	3 750	476	-19.5	289.0	59	46.1		18 080	54	-55.8	493.0	
11.4		4 270	444	-17.0	297.8	58		5.9	18 560	50	-57.0	471.7	
		4 540	428	-18.6	299.1	57	53.4		20 670	36	-55.0	523.3	
	6.3	4 720	418	-18.6	301.1	57		7.8	21 630	31	-56.5	542.7	
		5 160	394	-22.5	301.6	56	57.8		22 740	26	-56.1	572.0	57
15.0		5 620	370	-25.1	303.9	56		-22.9	20 670	36	-58.2		
		5 830	359	-25.1	306.6	56			19 200	46	-57.7		
	5.9	6 300	334	-28.5	308.8	55	3.3		18 200	53	-58.1		
20.2		7 470	285	-37.5	311.3	54		-17.4	17 790	57	-59.0		
	5.8	8 310	252	-45.1	312.1	53			16 280	72	-58.1		
25.3		9 230	219	-52.9	313.9	52	5.7		15 700	79	-59.5		
	5.9	9 870	198	-59.1	314.1	51		-12.9	15 020	87	-58.7		
28.9		10 500	179	-61.8	319.3	50			14 370	97	-60.5		
		10 970	166	-61.0	327.5		8.7		13 380	114	-59.0		
	5.0	11 200	160	-61.8	329.8			-11.4	12 310	135	-60.3		
		12 120	138	-58.8	349.0		11.5		11 470	154	-66.0		55
37.1		12 950	121	-56.7	366.1			-9.8	10 820	170	-64.8		55
		13 730	107	-56.7	379.3				9 860	199	-57.6		56
	4.7	14 690	92	-57.2	395.2		15.6		9 050	227	-50.6		57
46.2		15 500	81	-56.6	411.2			-9.0	8 110	261	-42.6		57
	4.2	16 160	73	-55.8	425.3		19.4		7 000	306	-34.5		58
		17 000	64	-55.5	442.3			-8.6	5 830	361	-24.1		58
54.3		17 520	59	-57.2	449.3	50	24.4		4 620	425	-16.2		59
		17 000	64	-54.7				-6.5	4 340	442	-16.2		59
	-14.8	16 160	73	-54.1					3 800	474	-14.0		57
3.0		14 860	90	-56.8					3 640	485	-14.0		54
		14 500	95	-56.0			28.4		3 060	523	-19.0		53
	-12.2	14 210	100	-57.1					2 630	554	-16.8		54
5.4		13 100	119	-56.0				-4.9	2 510	564	-16.8		54
		12 560	130	-58.0			33.2		1 640	631	-12.0		55
	-12.3	12 270	136	-57.7				-8.0	730	709	-6.2		62
7.8		11 330	156	-61.0					520	729	-7.0		65
	-9.7	11 100	162	-60.6			36.0		290	750	-6.0		68
9.5		10 280	183	-61.8		50							
	-9.0	9 550	208	-56.1		51							
12.5		8 650	240	-48.2		52							
	-9.7	7 900	268	-41.9		53							
15.5		6 900	310	-34.0		54							
		5 830	360	-25.7		55							
	-9.0	5 580	372	-26.0		55							
19.4		4 800	413	-20.3		56							
		4 070	456	-17.2		54							
	-9.0	3 710	479	-19.4		53							
22.1		3 340	504	-19.2		53							
		3 000	526	-19.6		53							
	-9.1	2 500	559	-16.9		54							
23.8		2 410	570	-16.6		55							
	-11.6	1 300	658	-7.2		57							
26.8		320	746	+ 0.7		57							
Nr. 17.* 23. März. 6^h 58^m													
0.0		116	766.8	- 2.8	268.5	89			116	766.7	4.2	275.4	43
		250	754	- 3.8	268.8	89			420	738	- 2.1	272.2	43
	6.5	440	736	- 3.5	271.0	76		5.0	970	688	- 8.0	271.7	46
3.4		1 440	648	- 9.0	275.4	69			1 350	655	-11.8	271.6	48
	5.7	1 860	613	-11.7	277.0	66	4.1		2 200	586	-13.6	278.5	40
7.3		2 770	544	-17.7	280.1	61		6.3	2 820	540	-15.5	283.1	37
		3 800	474	-14.9	294.6	59			3 190	514	-14.0	288.8	36
	6.3	4 110	455	-16.3	296.5	59			3 570	489	-13.7	293.3	36
11.9		4 520	431	-16.7	300.7	59		6.2	4 520	431	-19.1	297.9	35
	6.5	5 150	396	-20.5	303.6	58			5 370	384	-25.5	300.2	34
16.3		6 240	341	-28.7	306.7	57			6 300	337	-32.2	303.3	34
	7.1	7 470	286	-37.8	310.6	56		7.5	7 290	292	-40.4	305.3	33
22.0		8 660	240	-47.0	313.9	55			8 280	252	-48.0	308.2	32
		9 620	207	-54.6	316.6	54		6.8	9 080	223	-55.3	308.9	31
	7.0	10 540	179	-61.8	319.3	54			9 950	194	-62.3	311.2	30
28.6		11 420	155	-65.9	326.4	54		7.7	10 760	170	-68.1	314.4	30
		11 920	143	-63.3	338.2				11 200	158	-69.5	318.9	30
	5.8	12 090	139	-60.9	344.9				11 550	149	-65.2	331.2	
		12 700	126	-58.6	358.6			6.3	12 020	138	-65.0	338.9	
33.8		13 220	116	-59.5	365.7		33.8		12 580	126	-61.4	353.9	
		13 790	106	-58.4	377.3			6.6	13 200	114	-59.6	397.4	
	6.6	14 220	99	-58.6	384.5				14 150	98	-58.2	386.3	
							38.1		14 900	87	-58.5	399.2	
								6.9	15 200	83	-59.8	402.3	
									15 760	76	-59.5	413.2	
							42.8		16 360	69	-60.5	422.9	
									16 830	64	-58.5	436.2	
								6.0	17 460	58	-56.5	453.0	
							46.5		18 150	52	-56.9	466.6	30
								-13.0	17 460	58	-58.7		
									17 180	61	-58.7		
							3.2		15 660	78	-62.6		
								-10.6	15 300	82	-62.0		
									15 100	85	-62.1		
									14 680	91	-60.0		
							6.0		13 880	103	-60.2		
								-9.9	13 390	112	-59.8		
									12 440	130	-61.0		

NB. Bei den mit * bezeichneten Nummern sind auch Windmessungen vorhanden und am Schlusse des Jahres zusammengestellt.

Zeit min.	Vert. Geschw. m/sec.	Höhe m	Luft- druck mm/Hg	Luft- temperatur ° C	Pot. Tempe- ratur absol.	Rel. Feuch- tigkeit %	Zeit min.	Vert. Geschw. m/sec.	Höhe m	Luft- druck mm/Hg	Luft- temperatur ° C	Pot. Tempe- ratur absol.	Rel. Feuch- tigkeit %
9.7		11 690	146	-64.0			4.1		1 990	597	- 6.5	284.6	93
		11 310	155	-63.5					2 940	529	- 6.5	294.7	85
	7.0	11 030	162	-67.2				4.7	3 120	517	- 7.6	295.5	84
12.0		10 720	171	-68.1		30			3 440	496	- 7.6	299.0	82
		10 420	180	-66.7		31	9.2	6.2	4 590	427	-15.5	302.9	80
	7.0	9 490	210	-59.2		32	14.7		5 480	379	-22.6	304.9	78
16.5		8 830	233	-52.7		33		5.9	6 470	330	-30.5	307.3	77
	7.8	7 830	270	-45.4		34	20.4		7 480	286	-38.8	309.3	76
20.5		6 950	307	-37.6		36		6.4	8 330	252	-45.0	312.3	76
	6.5	6 030	350	-30.5		36	24.3		8 970	229	-50.8	312.9	75
25.1		5 170	394	-23.7		35		7.0	9 970	196	-57.4	317.5	75
	5.4	4 620	425	-20.0		35	29.0		10 930	168	-60.2	327.6	74
29.9		3 610	487	-14.6		34			11 640	150	-59.5	329.6	
		2 850	538	-13.7		32		5.7	11 860	145	-59.5	343.0	
	5.0	2 330	578	-12.6		31	32.5		12 120	139	-57.8	349.9	
36.5		1 930	608	-13.0		30		5.4	12 790	125	-55.5	364.7	
	4.5	1 640	631	-12.0		29	38.6		14 100	102	-55.7	386.3	74
41.9		800	705	- 6.3		40	Abstieg nicht auswertbar, Federn verhängt.						
		180	761	- 0.2		43	31.6	Landung					

Nr. 19. 12. April. 19^h 53^m

0.0		116	748.6	12.2	285.4	80
		330	730	11.3	286.5	80
	5.3	560	710	11.3	288.8	73
		1 150	661	6.8	290.2	74
4.1		1 430	639	5.7	291.9	74
		2 110	587	- 0.1	292.9	77
	4.4	2 270	576	- 0.6	294.0	80
9.7		2 910	531	- 4.6	296.5	83
	4.9	3 860	470	-10.0	301.0	90
16.2		4 810	415	-16.0	304.8	92
	5.1	5 720	367	-22.3	308.1	90
21.1		6 300	339	-26.5	310.0	90
		6 790	317	-30.4	311.0	90
	4.9	6 940	310	-30.7	312.6	90
26.4		7 860	272	-37.6	315.4	88
	4.5	8 790	237	-45.8	316.7	87
33.8		9 840	202	-53.4	320.6	86
	3.8	10 580	180	-57.6	325.1	85
38.8		10 970	169	-60.0	327.4	84
		11 390	158	-60.4	333.2	
	4.0	11 550	154	-60.7	335.2	
45.2		12 510	132	-60.7	350.4	
	3.1	12 910	124	-58.0	361.3	
54.6		14 270	100	-58.0	384.4	
	2.3	15 440	83	-58.2	405.3	
67.1	1.1	16 000	76	-58.2	415.7	
70.8		16 250	73	-58.2	420.6	84

Ballon nicht geplatzt, kommt in Schwimmlage und dann ins Fallen.

	-1.2					
4.3		15 930	77	-58.2		
8.0	-2.8	15 300	85	-58.2		
	-4.1	14 320	99	-58.2		
15.7		13 400	115	-58.2		
		11 950	145	-58.2		
	-6.1	11 620	153	-60.4		
23.8		10 450	183	-60.4		85
		10 040	195	-57.7		86
	-6.3	9 800	203	-56.5		86
27.5		9 050	229	-49.0		89

Federn verhängen sich.

Nr. 20. 13. April. 7^h 00^m

Registrierung vom Finder vollständig abgewischt.

Nr. 21*. 13. April. 14^h 01^m

0.0		116	753.2	12.6	285.3	93
	7.6	470	722	8.0	284.1	84
		1 220	658	1.3	284.9	87

Nr. 22. 26. April. 19^h 53^m

0.0		116	753.8	10.2	282.8	38
		400	729	12.0	287.3	37
3.1	5.9	1 220	660	5.0	288.4	36
		2 120	590	- 2.0	290.4	38
6.5	5.5	2 340	574	- 2.0	292.7	36
		3 230	512	- 7.6	296.3	34
10.3	6.4	3 800	476	-11.6	298.0	33
		4 360	442	-15.8	299.6	32
	6.0	4 640	426	-17.0	301.4	32
15.6		5 700	369	-25.0	304.3	31
	6.0	6 630	324	-32.0	307.0	31
21.1		7 670	279	-39.8	310.2	31
	6.2	8 550	245	-46.8	312.3	30
25.7		9 370	216	-50.8	318.2	
	5.5	10 170	191	-53.9	325.1	
29.7		10 690	176	-55.6	330.3	30
		11 300	160	-54.8	340.7	
	4.3	12 030	143	-54.1	353.1	
36.0		12 300	137	-54.5	356.8	
		12 740	128	-52.0	368.0	
	3.9	13 540	113	-53.0	379.7	
43.9		14 140	103	-53.7	388.8	
		14 530	97	-53.1	396.7	
	3.3	14 870	92	-53.5	402.0	
50.9		15 530	83	-54.1	413.0	
		16 020	77	-54.4	421.5	
	3.1	16 910	67	-55.4	436.7	
60.5		17 300	63	-54.2	447.0	30
		16 500	71	-55.3		
	-8.6	16 020	77	-54.7		
3.9		15 300	86	-54.2		
		14 670	95	-53.4		
	-7.7	14 420	99	-53.6		
7.9		13 450	115	-53.1		
		13 000	123	-51.5		
		12 600	131	-53.1		
	-7.0	11 360	159	-54.1		
		11 140	164	-53.8		
14.1		10 860	171	-54.8		30
	-6.1	10 020	195	-52.6		
18.2		9 370	216	-50.7		
	-5.4	8 750	238	-48.2		30
22.4		8 000	266	-42.1		31
	-5.6	7 120	303	-35.2		31
27.4		6 330	338	-29.5		32
	-6.1	5 600	374	-24.2		32
31.7		4 750	420	-18.3		32
	-6.7	4 530	432	-17.6		32
		3 310	507	- 8.5		32
35.3		2 320	575	- 2.0		32
	-6.0	2 150	588	- 2.8		33
40.8		1 330	650	3.2		37
		710	701	7.9		38
	-5.8	320	735	11.4		37
44.3		120	754	7.7		37

NB. Bei den mit * bezeichneten Nummern sind auch Windmessungen vorhanden und am Schlusse des Jahres zusammengestellt.

Zeit	Vert. Geschw.	Höhe	Luftdruck	Lufttemperatur	Pot. Temperatur	Rel. Feuchtigkeit	Zeit	Vert. Geschw.	Höhe	Luftdruck	Lufttemperatur	Pot. Temperatur	Rel. Feuchtigkeit
min.	m/sec.	m	mm/Hg	° C	absol.	%	min.	m/sec.	m	mm/Hg	° C	absol.	%
Nr. 23*. 27. April. 7^h 01^m													
0.0		116	753.6	6.6	279.2	53			16 200	77	-51.8		23
		320	735	4.8	279.4	54			15 580	84	-52.0		
	5.5	500	719	7.3	283.7	48	2.4	-14.6	14 980	92	-51.5		
3.5		1 270	654	1.7	285.8	46			14 520	98	-52.0		
	6.4	2 120	588	- 5.0	287.5	47			13 970	107	-50.5		
6.6		2 470	562	- 3.4	293.0	45	4.6	-12.9	13 280	119	-49.6		
		2 770	541	- 4.5	295.0	44			12 950	125	-50.0		
	5.9	3 590	487	-11.1	296.6	42			12 290	139	-49.0		
12.7		4 610	426	-18.0	300.2	40	7.5	-10.2	11 770	150	-49.7		
	6.5	5 790	363	-25.4	305.2	40			11 500	157	-49.5		
17.9		6 640	322	-32.2	307.3	40			11 040	168	-50.3		
	6.0	7 470	286	-37.6	310.9	40			10 000	196	-49.2		
22.8		8 410	249	-44.4	314.2	39	11.3	-10.1	9 200	222	-48.5		
		8 940	230	-46.4	318.7	39			8 270	256	-45.6		
	6.2	9 510	211	-48.7	323.4	39			7 630	281	-41.4		
		10 160	191	-52.8	326.7	39	14.6	- 7.6	6 620	325	-33.6		
		10 400	184	-53.1	329.8	38			5 750	366	-26.0		
29.5		10 910	170	-55.0	334.5	38	23.3	- 7.2	4 800	416	-19.1		
	6.4	11 500	153	-52.6	348.6	39			3 760	478	-11.6		
32.9		12 210	139	-53.1	357.6	38			2 550	559	- 3.6		23
		12 600	131	-51.2	366.9	38	29.0	- 6.3	2 240	581	- 4.2		27
	6.2	13 060	122	-52.6	372.2	38			1 620	627	+ 0.9		31
36.8		13 670	111	-52.0	383.4	38	34.4	- 4.6	880	686	8.4		33
		13 130	121	-54.0					130	751	15.0		31
	-11.7	12 670	130	-53.0			Nr. 25. 10. Mai. 19^h 53^m						
2.6		11 850	147	-53.4			0.0		116	746.7	11.6	285.0	69
	-11.2	11 650	152	-53.1				5.2	650	700	8.0	286.7	70
4.2		10 770	173	-54.8		38	4.2		1 420	637	1.5	287.7	72
		10 470	182	-53.9		38		5.1	2 200	578	- 4.6	289.3	74
	- 9.7	10 300	186	-53.9		39	8.4		2 700	542	- 9.0	289.9	77
		9 560	209	-49.8		39		5.6	2 840	532	- 9.4	291.1	77
7.4		8 900	231	-47.0		39			3 780	470	-16.5	293.5	79
	-10.1	8 510	246	-45.8		39	13.5	5.6	4 400	433	-20.6	295.8	76
9.7		7 500	285	-39.1		40			5 030	397	-24.8	298.2	73
	-10.1	6 550	326	-32.4		40		5.7	5 680	303	-29.8	299.8	72
12.9		5 550	375	-24.8		41	19.4		6 410	327	-36.6	300.4	71
	- 8.3	4 570	428	-18.2		41			7 030	299	-40.5	303.1	70
16.7		3 650	483	-11.5		42		5.4	7 380	284	-41.1	306.9	69
		2 540	558	- 4.0		40	25.0		8 210	251	-45.7	311.7	69
	- 7.8	2 410	567	- 4.1		40		4.9	8 460	242	-47.0	313.2	68
19.6		2 290	576	- 5.0		41	28.8		9 320	212	-52.0	318.2	68
	- 7.0	1 530	633	+ 0.3		44			9 450	208	-51.2	321.1	
23.2		770	695	6.0		45		5.3	10 210	185	-50.9	332.6	
		670	704	6.0		45			10 500	177	-51.5	335.9	
	- 6.0	410	727	7.5		45	33.5		10 800	169	-50.7	341.7	
24.8		310	736	6.2		45			11 030	163	-51.0	344.8	
		190	746	6.5		46		4.3	11 710	147	-49.5	357.6	
Nr. 24*. 27. April. 13^h 55^m													
0.0		116	752.1	15.2	288.0	24	41.5		12 120	138	-50.3	362.9	
	5.3	530	716	12.0	288.8	25			12 880	123	-49.3	376.8	
4.0		1 390	645	4.5	289.8	26			14 160	101	-53.8	390.8	
	5.7	2 440	566	- 4.5	291.2	28			14 490	96	-53.8	396.6	
		2 720	546	- 4.1	294.7	26			15 190	86	-55.3	406.6	
7.9		3 720	480	-10.0	299.1	24			15 570	81	-54.8	414.6	
	5.7	4 770	418	-17.8	302.1	23		3.3	15 990	76	-55.6	420.7	
13.9		5 480	380	-22.0	305.4	24			17 080	64	-56.4	440.5	
		6 350	337	-30.0	306.1	24	63.0		17 600	59	-55.0	453.9	
	5.4	7 210	298	-36.4	308.8	23			18 170	54	-55.6	464.3	
21.4		8 090	262	-42.6	312.0	23		3.1	18 660	50	-55.5	474.9	
	5.6	9 080	226	-47.5	318.7	23			19 050	47	-56.2	482.0	
27.0		9 690	206	-48.0	326.6	23			19 200	46	-56.2	484.9	68
	5.6	11 110	166	-50.7	343.4	23	71.6	-10.4	18 170	54	-55.5		
33.0		11 640	153	-49.4	353.6	23			17 080	64	-56.0		
	5.4	12 660	131	-48.5	371.4	23			15 670	80	-55.4		
39.6		13 240	120	-49.1	379.8	23			14 800	92	-54.0		
		14 450	100	-48.1	402.2	23			14 490	96	-54.2		
46.6		14 710	96	-49.3	404.7	23			13 400	114	-51.3		
	5.1	15 360	87	-48.9	417.1	23			12 830	124	-50.6		
		16 000	79	-50.7	425.4	23			12 540	130	-50.6		
	5.0	16 420	74	-50.0	434.9	23			11 980	141	-49.2		
		16 690	71	-50.5	439.1	23			11 620	149	-50.7		
52.4		17 080	67	-49.1	449.3	23			10 950	164	-49.5		
									10 280	182	-50.0		
									9 860	194	-50.6		
									9 630	202	-51.6		67
									8 490	241	-47.1		69
									7 800	267	-42.6		70

NB. Bei den mit * bezeichneten Nummern sind auch Windmessungen vorhanden und am Schlusse des Jahres zusammengestellt.

Zeit	Vert. Geschw.	Höhe	Luftdruck	Lufttemperatur	Pot. Temperatur	Rel. Feuchtigkeit	Zeit	Vert. Geschw.	Höhe	Luftdruck	Lufttemperatur	Pot. Temperatur	Rel. Feuchtigkeit
min.	m/sec.	m	mm/Hg	°C	absol.	%	min.	m/sec.	m	mm/Hg	°C	absol.	%
Uhr abgelaufen.							Nr. 27.* 11. Mai. 13 ^h 56 ^m						
31.1	— 5.5	7 320 6 870 6 700 5 940 5 120	287 307 314 350 393	—41.5 —38.6 —38.0 —31.1 —25.5		71 72 72 73 74	0.0		116 280	745.2 731	16.2 13.7	289.7 288.8	44 45
38.2	— 5.0	4 490 3 810 3 310	428 469 501	—21.4 —15.6 —12.8		75 76 77	4.6	5.4	1 050 1 620	666 621	6.4 1.8	289.1 290.2	47 48
42.2	— 5.0	2 600	549	— 8.0		80	9.1	5.8	2 430 3 180 3 380	561 509 496	— 4.8 —11.0 —11.0	291.6 293.0 295.2	50 55 54
Nr. 26.* 11. Mai. 6 ^h 55 ^m							14.1	6.0	3 620 3 880 4 980	481 465 401	—13.0 —13.5 —22.0	295.5 297.9 300.7	53 52 48
0.0		116 290	746.1 731	10.1 6.8	283.5 281.9	80 81	21.3	5.9	5 800 6 620	358 319	—29.1 —35.5	301.9 303.9	47 46
5.4		430	718	7.0	283.5	80	26.0	6.0	7 540 8 470	279 243	—40.5 —48.2	309.2 311.2	45 45
4.0		1 140 1 410	658 637	1.8 0.5	285.4 286.7	83 84	30.4	5.7	9 230 9 570 10 070	216 205 190	—51.0 —52.2 —52.0	313.6 321.0 328.4	44
7.0		2 000	591	— 4.6	287.5	90	34.8	5.8	10 720 10 950 11 480	172 166 153	—48.6 —49.2 —48.4	343.1 345.8 355.2	
12.5		2 400 3 420	562 492	— 7.1 —14.6	289.0 291.8	90 90	40.7	5.7	12 260 13 030 13 650	136 121 110	—49.4 —49.2 —50.0	365.9 378.8 387.9	
17.5		4 370 5 320 6 360	433 380 328	—21.0 —28.3 —36.3	295.3 297.7 300.5	89 87 85	46.2	6.2	14 280 14 820 15 490	100 92 83	—49.8 —51.2 —51.0	399.1 406.2 418.8	
22.9		7 370 8 480	283 239	—43.8 —51.8	303.6 307.6	83 81	50.8	5.4	9 020 9 670 9 940	220 199 191	—50.0 —51.2 —51.0	431.5 435.0 435.6	
28.1		10 440 11 310 12 060	177 155 138	—51.0 —49.8 —51.5	336.7 351.7 360.9		56.2	6.4	10 440 11 310 12 060	177 155 138	—51.0 —49.8 —51.5	449.1 459.4 489.0	
33.5		12 610 13 190 13 900	127 116 104	—51.0 —51.4 —50.8	370.5 379.5 392.8		57.2		12 610 13 190 13 900	127 116 104	—51.0 —51.4 —50.8	499.1 507.3	44
38.8		14 630 15 530 15 940	93 81 76	—52.0 —54.6 —55.6	403.5 415.0 420.7		2.7	—18.9	14 630 15 530 16 850	93 81 67	—52.0 —54.6 —54.8	507.3	
44.7		16 930 17 670 18 370	65 58 52	—55.0 —56.0 —54.2	441.3 454.0 472.4		5.0	—14.2	16 930 17 670 18 370	65 58 52	—55.0 —56.0 —54.2	507.3	
51.5		19 590 20 380 21 480	43 38 32	—54.2 —55.7 —55.0	499.0 513.6 541.4		8.0	—13.4	19 590 20 380 21 480	43 38 32	—54.2 —55.7 —55.0	507.3	
59.8		23 080 24 500 25 970	25 20 16	—54.7 —52.6 —53.0	582.2 626.9 667.3		10.2	—10.8	23 080 24 500 25 970	25 20 16	—54.7 —52.6 —53.0	507.3	
66.8		24 200 23 080 22 350	21 25 28	—54.1 —55.1 —55.0	667.3 667.3 667.3	76	13.1	—10.2	24 200 23 080 22 350	21 25 28	—54.1 —55.1 —55.0	507.3	42
2.1	—28.8	20 220 18 370 16 180	39 52 73	—56.6 —56.0 —56.2			16.8	— 9.2	20 220 18 370 16 180	39 52 73	—56.6 —56.0 —56.2	507.3	44
4.8	—24.6	15 400 14 580 13 500	83 94 110	—55.7 —52.8 —50.6			20.5	— 7.9	15 400 14 580 13 500	83 94 110	—55.7 —52.8 —50.6	507.3	45
7.7	—17.0	11 650 11 350 10 640	147 154 171	—51.0 —51.6 —51.0			25.3	— 7.0	11 650 11 350 10 640	147 154 171	—51.0 —51.6 —51.0	507.3	46
9.9	—12.3	10 640 10 160 9 630	171 184 200	—51.0 —49.6 —52.1			30.3	— 6.8	10 640 10 160 9 630	171 184 200	—51.0 —49.6 —52.1	507.3	50
12.4	—10.3	9 100 8 700 7 570	215 231 275	—52.4 —52.0 —45.2			34.4	— 5.7	9 100 8 700 7 570	215 231 275	—52.4 —52.0 —45.2	507.3	51
17.8	— 8.1	6 700 6 180 5 260	312 336 383	—38.4 —35.2 —28.0			0.0		6 700 6 180 5 260	312 336 383	—38.4 —35.2 —28.0	279.5 279.3 282.2	97 97 98
21.8	— 8.3	4 310 3 730 3 360	437 472 496	—20.3 —17.0 —15.1			5.1	5.1	4 310 3 730 3 360	437 472 496	—20.3 —17.0 —15.1	284.1 285.4 288.3	100 90 100
24.8	— 6.5	2 370 1 600 1 200	564 621 653	— 8.0 — 2.5 + 0.6			5.1	5.5	2 370 1 600 1 200	564 621 653	— 8.0 — 2.5 + 0.6	291.5 291.5 295.7	90 97 90
32.4	— 5.9	430 240 80	718 735 749	6.4 6.4 8.0			9.1	5.5	430 240 80	718 735 749	6.4 6.4 8.0	299.4 299.4 302.5	90 78 70
35.7	— 5.0						16.0	5.7					
39.4													
Nr. 28. 18. Mai. 4 ^h 56 ^m							0.0		116 350	753.4 732	6.8 4.3	279.5 279.3	97 97
5.1	5.1	1 140 1 670	664 621	— 0.6 — 4.0			5.1	5.1	1 140 1 670	664 621	— 0.6 — 4.0	282.2 284.1	98 100
5.1	5.5	1 800 2 890	611 531	— 4.0 —12.0			9.1	5.5	1 800 2 890	611 531	— 4.0 —12.0	285.4 288.3	90 100
9.1		3 000 3 210	523 509	—11.6 —12.3			16.0	5.5	3 000 3 210	523 509	—11.6 —12.3	290.0 291.5	97 90
16.0	5.5	4 070 5 290	454 385	—17.2 —26.0					4 070 5 290	454 385	—17.2 —26.0	295.7 299.4	90 78
	5.7	6 220	338	—32.6					6 220	338	—32.6	302.5	70

NB. Bei den mit * bezeichneten Nummern sind auch Windmessungen vorhanden und am Schlusse des Jahres zusammengestellt.

Zeit	Vert. Geschw.	Höhe	Luftdruck	Lufttemperatur	Pot. Temperatur	Rel. Feuchtigkeit	Zeit	Vert. Geschw.	Höhe	Luftdruck	Lufttemperatur	Pot. Temperatur	Rel. Feuchtigkeit
min.	m/sec.	m	mm/Hg	°C	absol.	%	min.	m/sec.	m	mm/Hg	°C	absol.	%
21.1		7 020	301	-40.1	303.0	67	46.8		15 880	79	-53.1	420.8	55
	6.1	7 370	286	-42.0	305.0	66		-10.4	14 810	93	-52.8		
25.2		8 580	240	-50.3	309.3	64	2.8		14 130	103	-51.1		
		8 670	235	-50.0	311.6			-9.1	13 100	121	-50.4		
	5.8	8 840	229	-51.0	312.6		5.5		12 650	130	-51.1		
		9 560	205	-50.4	323.6				11 660	151	-50.0		
30.7		10 450	179	-50.4	336.5			-6.8	11 410	157	-51.5		
	6.5	11 100	162	-48.6	349.1		9.3		11 110	164	-51.8		
		11 970	142	-49.0	362.0				10 820	172	-53.6		
37.7		13 190	118	-50.0	380.2			-6.9	10 610	177	-54.2		
	5.8	14 940	90	-54.2	403.3				9 960	197	-57.3		
46.9		16 380	72	-53.7	431.1		12.6		9 740	203	-57.0		
	5.9	16 560	70	-54.4	433.2			-6.1	8 720	239	-48.4		
		18 240	54	-52.5	470.9		18.5		7 600	281	-39.7		
55.1		19 280	46	-52.8	492.5			-6.6	7 020	306	-35.6		55
		20 510	38	-52.4	521.4		22.5		6 020	352	-27.5		56
	5.9	21 270	34	-51.0	541.8			-6.1	4 880	411	-18.5		59
63.0		22 060	30	-51.3	561.0				3 550	490	-9.5		61
		22 990	26	-50.0	588.0				3 210	512	-9.8		64
	8.7	24 710	20	-49.8	634.8			-6.1	2 490	560	-4.7		69
71.7		26 620	15	-48.6	693.5	60	33.3		2 050	592	-3.0		71
		23 520	24	-51.5					990	675	+ 5.9		70
2.15	-37.0	22 990	26	-51.2				-5.7	170	744	11.3		67
		21 850	31	-52.2			39.0		100	751	10.5		66
	-25.7	20 870	36	-51.2									
4.0		19 000	48	-53.0									
		17 780	58	-53.0									
	-18.0	16 560	70	-54.0									
7.0		15 750	79	-54.4									
		15 160	86	-53.7									
	-13.6	14 850	91	-54.2			0.0		116	747.2	9.8	283.1	89
		13 800	106	-52.6				6.5	170	742	8.4	282.3	83
		13 550	110	-52.6					480	715	8.6	285.5	83
9.7		12 090	139	-49.6					860	683	6.7	287.3	82
		11 140	161	-48.2			4.3		1 800	608	-1.2	288.8	82
	-10.6	10 100	190	-50.4				6.4	2 340	568	-4.0	291.5	85
15.1		9 630	203	-50.0					2 880	530	-7.0	294.0	85
	-9.0	9 370	211	-50.8			8.7		3 490	490	-12.0	295.1	86
		9 120	220	-50.6					4 410	434	-19.3	297.1	89
		8 840	229	-51.0				6.2	4 540	426	-19.0	299.0	89
18.3		8 880	246	-49.5		58	14.1		5 490	375	-23.6	304.6	87
	-8.1	7 270	290	-42.1		59		6.6	6 470	327	-29.8	309.0	85
22.7		6 250	336	-34.0		60	19.0		7 440	285	-37.0	312.0	83
	-7.8	5 190	389	-26.2		61		6.6	8 250	253	-43.1	314.5	82
27.0		4 240	444	-19.5		61			9 150	221	-50.5	316.5	81
	-6.5	3 110	516	-12.5		75	25.4		9 960	195	-55.6	320.6	81
30.2		3 000	523	-13.0		80			10 160	189	-55.6	323.5	
	-6.0	1 960	599	-5.8		86		6.1	10 680	174	-56.2	330.4	
		1 810	610	-5.8		90	29.2		11 340	157	-53.0	345.4	81
35.0		1 260	653	-1.7		97			10 880	169	-54.4		
	-5.4	730	698	+ 1.0		98		-11.5	10 450	180	-56.4		
38.7		60	759	5.7		90	2.0		9 960	195	-56.5		81
								-9.9	9 660	204	-55.8		81
									9 350	214	-53.4		82
							5.0		8 370	249	-46.0		83
								-8.6	7 170	296	-37.0		85
							9.2		6 200	340	-29.5		86
									5 220	388	-23.1		87
							12.7		4 560	425	-20.0		89
									4 460	431	-20.5		90
								-6.4	3 490	490	-13.2		95
							17.4		2 760	539	-8.1		97
								-6.7	2 000	593	-3.3		100
							20.0		1 710	615	-1.7		100
									800	687	5.4		96
								-6.4	220	737	8.4		95
							24.2		100	749	8.6		95
Nr. 29.* 24. Mai. 19 ^h 53 ^m													
0.0		116	749.6	12.8	285.8	55							
	6.3	1 150	662	6.0	289.2	55							
5.4		2 170	583	-2.5	290.9	55							
		2 450	563	-2.6	293.7	56							
	6.4	3 490	493	-10.0	296.8	60							
		3 660	482	-9.7	299.1	60							
9.3		4 930	408	-17.2	304.9	58							
	6.4	5 910	357	-24.7	307.6	57							
15.2		6 920	310	-32.5	310.3	56							
	6.5	8 030	264	-41.3	313.1	55							
20.6		8 990	229	-49.2	315.1	55							
	5.9	9 990	196	-56.3	319.1	55							
26.1		10 430	183	-56.3	325.5								
	5.4	10 970	168	-54.6	336.2								
30.4		11 370	158	-52.6	345.4								
		11 880	146	-52.0	354.3								
	4.6	12 110	141	-50.6	360.1								
36.3		13 000	123	-51.0	373.9								
		13 550	113	-50.4	384.2								
	5.0	14 030	105	-51.0	391.4								
41.2		14 480	98	-51.0	399.2								
	4.2	15 180	88	-52.2	409.6								
Nr. 30.* 25. Mai. 6 ^h 51 ^m													
0.0		116	747.2	9.8	283.1	89							
	6.5	170	742	8.4	282.3	83							
		480	715	8.6	285.5	83							
		860	683	6.7	287.3	82							
4.3		1 800	608	-1.2	288.8	82							
		2 340	568	-4.0	291.5	85							
	6.4	2 880	530	-7.0	294.0	85							
8.7		3 490	490	-12.0	295.1	86							
		4 410	434	-19.3	297.1	89							
	6.2	4 540	426	-19.0	299.0	89							
14.1		5 490	375	-23.6	304.6	87							
	6.6	6 470	327	-29.8	309.0	85							
19.0		7 440	285	-37.0	312.0	83							
		8 250	253	-43.1	314.5	82							
	6.6	9 150	221	-50.5	316.5	81							
25.4		9 960	195	-55.6	320.6	81							
		10 160	189	-55.6	323.5								
	6.1	10 680	174	-56.2	330.4								
29.2		11 340	157	-53.0	345.4	81					</		

Zeit	Vert. Ge- schw.	Höhe	Luft- druck	Luft- temperatur	Pot. Tem- peratur	Rel. Feuch- tigkeit	Zeit	Vert. Ge- schw.	Höhe	Luft- druck	Luft- temperatur	Pot. Tem- peratur	Rel. Feuch- tigkeit
min.	m/sec.	m	mm/Hg	° C	absol.	%	min.	m/sec.	m	mm/Hg	° C	absol.	%
5.7		1 820	613	1.0	290.4	78			12 170	142	-47.2	364.9	
		2 090	592	- 1.0	291.2	80	35.9	5.9	13 460	117	-46.5	387.1	
	4.9	2 880	536	- 7.0	293.1	87			14 500	100	-47.5	403.2	
9.8		3 030	526	- 5.5	296.3	77		5.3	14 770	96	-48.9	405.4	
		4 030	462	-12.8	299.2	66	40.5		14 910	94	-48.9	407.9	
	5.2	4 150	455	-12.8	300.6	63		5.3	Uhr stehen geblieben.				
15.8		4 910	411	-17.8	303.6	57	70.6		24 800	21	-40.5?		53
	5.4	5 650	372	-22.7	306.4	54		-24.0	22 630	29	-46.0		
20.8		6 540	329	-30.5	307.5	54	2.1		21 770	33	-46.0		
	5.9	7 470	288	-37.5	310.4	53			20 170	42	-49.1		
26.4		8 520	247	-43.1	316.7	53		-22.6	19 290	48	-49.1		
		9 540	212	-49.0	322.5	52	4.5		18 520	54	-51.5		
	5.6	10 090	195	-50.5	328.1			-15.1	16 040	79	-51.5		
32.0		10 400	186	-51.4	331.3		8.1		15 260	89	-51.0		
	5.2	10 940	171	-50.6	340.6			-11.3	13 840	110	-51.0		
36.5		11 800	150	-51.3	352.7		11.7		12 820	129	-48.0		
		12 530	134	-51.1	364.7			-10.9	11 440	159	-47.8		
43.8	4.2	13 090	123	-50.0	375.6		14.9		10 730	176	-47.8		53
		13 640	113	-51.0	383.2	52		Tiefste Temperatur Uhr stehen geblieben.					
63.6		19 600	45	-54.2									
Nr. 33*. 8. Juni. 6 ^h 54 ^m							Nr. 35. 21. Juni. 20 ^h 49 ^m						
0.0		116	753.5	12.8	285.4	69	0.0		116	745.5	20.2	293.7	62
		160	749	11.2	—	—		5.9	330	727	21.4	297.1	57
	4.8	200	745	11.6	—	—	3.8		760	692	18.0	297.8	55
		810	693	7.8	287.3	59		6.6	1 470	636	12.1	299.0	62
4.9		1 540	634	1.5	288.1	60	8.2		2 530	560	4.8	302.2	70
		1 810	613	0.5	289.9	61		6.9	3 200	515	0.0	304.3	67
	5.6	2 330	574	- 2.8	291.9	61	12.5		4 200	454	- 6.7	307.8	64
		2 570	557	- 2.8	294.4	61		6.6	4 970	411	-11.5	311.0	67
8.9		2 890	535	- 5.5	294.9	60		6.6	5 290	394	-12.8	313.3	66
		3 250	511	- 7.1	297.0	60	18.6		6 290	345	-19.4	317.3	64
	5.3	3 960	466	-12.6	298.4	60		6.5	7 390	297	-28.1	319.9	62
14.9		4 800	417	-18.2	301.8	59	23.1		8 300	261	-35.5	322.0	61
	5.5	5 620	373	-24.5	304.0	58		6.1	9 140	231	-42.6	323.6	60
20.5		6 630	324	-31.6	307.5	57		6.1	10 130	199	-52.2	323.7	60
		7 430	289	-38.5	308.7	56	28.7		11 200	168	-60.6	327.0	59
28.2	5.0	8 270	255	-46.6	309.0	56	32.2		11 590	158	-59.0	335.4	
		8 950	230	-51.7	311.2	56		5.7	12 400	139	-53.5	356.9	
		9 510	211	-49.8	321.8			4.4	12 640	134	-53.8	360.2	
	5.5	9 640	207	-49.8	323.5		36.0		12 930	128	-51.8	368.4	
		10 200	190	-47.4	335.2			4.3	13 630	115	-51.8	379.9	
33.0		10 520	181	-47.4	339.9			6.1	14 040	108	-51.2	387.9	
		11 100	166	-45.5	351.5		41.2		14 470	101	-51.9	394.2	
	5.4	12 420	136	-46.3	371.0			2.5	14 740	97	-51.5	399.5	
41.7		13 310	119	-49.5	380.1			4.4	15 150	91	-51.7	406.6	
		14 320	102	-48.9	398.4		45.9		15 370	88	-51.1	411.7	
	5.0	15 590	84	-50.0	419.3			-3.0	16 440	87	-51.3	412.6	57
52.0		16 420	74	-50.2	434.5			3.5	15 150	91	-51.1		
	5.1	17 690	61	-51.8	456.1				14 800	96	-51.5		
60.0		18 860	51	-50.0	484.2	56		-5.0	14 520	100	-51.2		
							6.7		14 100	107	-51.2		
									13 850	112	-50.2		
									13 180	124	-51.2		
									12 930	128	-50.9		
							9.0		12 640	134	-53.0		
									12 040	147	-54.8		
							10.8		11 630	157	-57.3		
									11 350	163	-58.1		
									11 230	167	-59.5		
							12.8		10 980	173	-59.6		56
								-6.0	10 080	200	-53.1		58
	5.9	1 320	652	6.7	291.2	50	17.5		9 280	226	-46.0		60
		2 090	593	1.0	293.2	56		-7.5	8 430	256	-38.0		61
		3 000	529	- 5.6	295.7	63	21.4		7 520	291	-30.4		62
	6.1	3 180	517	- 5.6	297.7	62		-5.7	6 400	339	-21.7		63
		3 810	477	- 8.7	301.2	61	27.9		5 290	394	-13.1		64
	6.4	4 480	437	-14.5	302.1	61			4 970	411	-12.1		64
		5 270	393	-21.1	303.4	63		-4.7	4 540	435	- 9.7		62
	6.5	6 160	348	-26.2	308.0	59	32.2		4 080	461	- 7.3		65
		6 470	334	-27.6	309.9	58		-4.6	3 320	507	- 2.2		73
	6.2	7 300	297	-34.1	312.1	57	37.1		2 740	545	2.3		75
		8 030	267	-39.8	314.1	57		-4.2	1 940	601	7.3		84
	6.4	8 890	235	-47.5	315.1	56	42.3		1 420	639	12.0		78
25.6		9 650	209	-53.5	317.3	56		-4.2	790	690	16.5		66
	6.8	10 160	193	-52.9	325.6				260	733	20.7		58
28.6		10 870	173	-50.0	340.4		47.5		110	746	20.0		60

NB. Bei den mit * bezeichneten Nummern sind auch Windmessungen vorhanden und am Schlusse des Jahres zusammengestellt.

Nr. 36*. 22. Juni. 6^h 58^m

Zeit min.	Vert. Geschw. m/sec.	Höhe m	Luft- druck mm/Hg	Luft- temperatur ° C	Pot. Tempe- ratur absol.	Rel. Fench- tigkeit %
0.0		116	744.6	20.2	293.8	64
		240	734	17.7	292.5	65
	6.0	460	715	20.0	297.1	62
		1 060	667	15.8	298.7	59
4.7		1 810	610	10.0	300.4	60
		2 070	591	7.4	300.4	60
		2 170	584	6.9	300.8	61
	5.7	2 570	556	3.8	301.8	63
		2 870	536	2.0	303.0	63
8.7		3 170	516	-0.7	303.3	64
	6.2	4 060	461	-5.5	307.8	60
12.1		4 430	440	-7.0	310.2	59
	6.0	5 360	390	-12.7	314.3	57
17.6		6 410	339	-20.0	318.1	55
	5.6	7 260	302	-27.1	319.7	54
22.2		7 950	274	-33.5	320.2	54
	6.1	8 840	241	-40.8	322.2	53
26.4		9 480	219	-47.1	322.2	52
Federn verhängt. Uhr stehen geblieben.						
52.7		ca. 18 300	57			

Nr. 37*. 22. Juni. 13^h 57^m

Zeit	Vert. Geschw.	Höhe	Luft-druck	Luft-temperatur	Pot. Temperatur	Rel. Fench-tigkeit
0.0		116	743.1	26.4	300.2	48
	6.6	590	704	21.8	300.2	50
4.1		1 740	615	9.5	299.2	55
		1 860	606	9.5	300.4	56
	6.1	2 070	591	7.3	300.2	58
		2 200	581	7.3	301.7	58
8.4		3 320	506	-1.5	304.1	64
	6.4	3 560	491	-1.5	306.8	65
12.0		4 700	425	-9.1	310.9	63
	6.6	5 880	364	-17.0	315.4	60
17.8		6 990	313	-24.0	320.4	59
	6.0	7 230	303	-25.2	321.8	57
21.5		8 320	260	-34.6	323.6	55
	6.0	9 340	224	-42.8	326.2	54
27.4		10 440	190	-51.6	329.0	53
	5.8	11 260	167	-59.4	329.4	53
31.0		11 690	156	-60.7	333.9	53
		12 150	145	-56.6	347.6	
	7.4	12 650	134	-55.0	358.3	
		12 940	128	-56.5	360.5	
34.9		13 410	119	-55.6	369.7	
		14 030	108	-51.6	387.2	
	6.0	14 730	97	-50.3 [?]	401.7	
40.8		15 520	86	-52.3 [?]	412.2	
	5.7	16 760	71	-51.1 [?]	438.0	
45.6		17 150	67	-51.1 [?]	445.3	
	7.1	17 860	60	-50.0 [?]	462.0	
51.4		19 610	46	-51.4 [?]	495.7	
	7.6	20 690	39	-48.6 [?]	526.4	
56.2		21 790	33	-48.1[?]	553.6	53
		20 580	40	-53.3		
		19 610	46	-52.6		
2.7	-26.5	18 800	52	-53.5		
		17 500	64	-52.5		
		16 180	78	-53.5		
4.5	-19.4	15 770	83	-53.0		
		15 400	87	-53.6		
7.0	-15.3	14 030	108	-51.4		
		13 100	125	-55.5		
		12 720	133	-56.0		
	-16.4	12 520	137	-55.6		
8.1		12 020	148	-61.2		
		11 780	154	-63.5		
10.6	-23.1	10 200	197	-52.8		
		8 550	251	-41.6		
	-18.8	7 500	291	-32.3		
12.7		6 180	350	-22.0		
	-15.9	5 440	386	-18.2		
14.7		4 270	449	-9.5		

Feuchtigkeitregistrierung unbrauchbar.

Zeit	Vert. Geschw.	Höhe	Luft-druck	Luft-temperatur	Pot. Temperatur	Rel. Fench-tigkeit
16.8	-16.0	2 740	544	0.2		
		2 250	578	3.0		
20.0	-11.2	1 030	669	14.2		
		100	745	23.4		

Nr. 38*. 27. Juni. 18^h 23^m

Zeit	Vert. Geschw.	Höhe	Luft-druck	Luft-temperatur	Pot. Temperatur	Rel. Fench-tigkeit
0.0		116	743.4	16.1	289.8	76
	6.5	1 050	665	8.6	291.5	78
3.7		1 560	625	4.6	292.6	82
		2 080	586	1.8	295.1	80
	6.4	2 840	533	-3.6	297.3	87
		2 930	527	-2.8	299.2	85
8.0		3 200	509	-4.0	300.8	79
		3 860	468	-9.2	302.2	73
	5.9	4 530	429	-13.5	304.9	68
14.9		5 650	369	-22.4	307.5	64
	5.5	6 460	330	-28.1	310.3	60
20.9		7 620	280	-37.0	313.6	58
	5.8	8 340	252	-43.5	314.3	57
25.4		9 180	222	-48.0	319.6	57
		9 520	211	-47.6	325.1	
		9 910	199	-48.0	329.9	
	5.7	10 320	187	-46.0	338.9	
		10 760	175	-44.7	347.4	
30.8		11 040	168	-44.7	351.5	
		11 490	157	-43.5	360.3	
38.6	5.7	12 610	133	-44.7	376.0	
		13 600	113	-46.0	391.8	
	5.2	14 580	99	-44.0	410.7	
		15 070	92	-46.0	419.4	
44.3		15 450	87	-45.2	424.0	
		15 840	82	-46.0	429.8	
	5.7	16 710	72	-44.8	448.6	
51.3		17 830	61	-45.5	469.1	
		18 640	54	-44.6	487.8	
	5.6	19 300	49	-46.5	497.5	
59.7		20 650	40	-45.0	531.0	
		20 950	38.5	-45.0	536.9	
	5.4	21 360	36	-44.5	548.5	
		22 370	31	-44.1	573.7	
67.1	5.4	23 050	28	-44.1	590.9	
72.5		24 800	21.5	-43.7	638.8	
75.6	5.4	25 800	18	-41.5	678.8	54
4.8	-10.1	22 900	29	-44.8		
	-16.3	21 940	34	-44.8		
8.3		19 480	48	-47.6		
		18 900	52	-46.4		
	-15.3	17 760	62	-46.6		
11.5		16 540	74	-45.4		
		15 000	93	-46.7		
	-13.5	13 760	112	-44.6		
16.1		12 820	129	-43.5		
		11 900	148	-44.3		
	-11.2	11 310	161	-43.5		
19.0		10 870	173	-45.0		
		10 260	190	-45.5		
	-10.3	9 500	212	-48.0		
21.9		9 070	226	-47.5		54
	-9.5	8 100	262	-41.5		55
25.2		7 200	298	-33.8		56
	-9.0	6 280	339	-25.9		56
28.8		5 250	389	-18.0		57
		4 130	451	-9.2		57
	-8.0	3 550	487	-5.0		57
32.6		3 430	495	-5.4		?

Uhr abgelaufen.

Nr. 39. 12. Juli. 20^h 57^m

Zeit	Vert. Geschw.	Höhe	Luft-druck	Luft-temperatur	Pot. Temperatur	Rel. Fench-tigkeit
0.0		116	748.8	15.9	289.0	78
		290	734	17.0	291.8	63
	5.9	1 110	666	11.3	294.2	65
5.3		2 000	598	5.4	297.2	64

NB. Bei den mit * bezeichneten Nummern sind auch Windmessungen vorhanden und am Schlusse des Jahres zusammengestellt.

Zeit	Vert. Geschw.	Höhe	Luftdruck	Lufttemperatur	Pot. Temperatur	Rel. Feuchtigkeit	Zeit	Vert. Geschw.	Höhe	Luftdruck	Lufttemperatur	Pot. Temperatur	Rel. Feuchtigkeit
min.	m/sec.	m	mm/Hg	°C	absol.	%	min.	m/sec.	m	mm/Hg	°C	absol.	%
10.4	6.2	2 940	532	- 2.3	298.9	71	69.9		20 500	40	-44.2?	532.8	58
		3 140	519	- 2.0	301.4	64			21 020	37	-43.0?	547.8	
		3 900	471	- 7.6	303.5	62			20 330	41	-48.0		
		4 120	458	- 7.6	306.0	60			20 000	43	-48.3		
15.8	6.5	5 000	408	-14.0	308.7	55	-15.3		19 150	49	-50.0		
		6 010	357	-19.6	313.9	49			1 7980	59	-50.0		
20.8	6.2	6 950	314	-27.8	315.2	47	-14.6		16 950	68	-51.6		
		7 880	275	-36.0	316.5				16 260	76	-51.6		
24.2	6.6	8 570	249	-40.6	319.4		6.3	-11.0	15 990	79	-50.6		
		9 220	226	-44.2	323.4				15 350	87	-50.6		
28.0	5.9	10 000	201	-51.0	324.5		-10.2		14 560	98	-52.5		
		11 010	172	-49.6	329.0	47			13 300	119	-49.6		
34.9	5.5	11 480	160	-49.2	349.4		12.5	-10.3	12 100	143	-51.0		
		11 860	151	-48.5	356.4				11 400	159	-50.4		
		12 850	130	-50.2	369.4				11 030	168	-51.0		
		13 100	125	-51.1	372.1				10 740	176	-51.0		
44.6	3.7	13 760	113	-50.3	384.4		15.0	- 7.9	10 230	190	-54.2		
		14 560	100	-50.5	397.9				9 850	201	-54.8		
3.0	- 7.4	15 030	93	-51.5	404.4	47	19.5	- 7.1	8 820	236	-47.3	57	
		14 560	100	-51.5					7 720	278	-39.6	58	
5.8	-11.2	13 700	115	-49.5			22.2	- 7.2	7 240	297	-35.5	62	
		12 800	131	-49.5					6 570	327	-29.2	62	
7.8	-10.7	12 310	141	-48.6			27.1	- 6.0	5 460	382	-21.1	64	
		11 820	152	-48.5					4 440	437	-13.6	65	
9.9	-10.6	11 010	172	-49.6			32.1	- 5.4	3 380	501	- 8.1	67	
		10 530	185	-53.6	45	2 970			529	- 5.5	67		
13.0	- 9.3	9 920	203	-51.0	46		36.4		2 630	552	- 4.0	76	
		9 190	227	-44.6	46	2 480			563	- 4.0	78		
16.8	- 8.7	8 440	254	-40.0	46		39.7		1 710	619	2.0	82	
		7 460	292	-33.4	47	1 230			657	4.6	90		
19.8	- 7.8	6 450	336	-25.0	46		Uhr abgelaufen.						
		5 480	384	-16.6	46		150 Landung.						
22.4	- 8.0	4 280	449	- 9.0	49								
		4 070	401	- 9.0	49								
25.1	- 7.7	3 370	505	- 3.8	56								
		2 830	540	- 2.0	62								
28.2		2 270	578	2.5	66								
		1 540	632	6.6	73								
		780	692	12.0	70								
		160	744	16.3	69								
		110	749	15.8	70								
Nr. 40*. 13. Juli. 6 ^h 58 ^m													
0.0		116	750.5	16.4	289.3	75	0.0		116	749.8	23.0	295.9	41
5.5	5.8	740	697	8.5	287.5	82	3.8	5.9	470	720	17.8	294.3	43
		860	687	8.5	288.7	82			1 470	639	9.5	295.9	50
9.4	5.1	2 040	594	0.7	292.7	84	8.3	5.9	2 780	544	- 0.5	299.0	60
		2 700	547	- 4.3	294.3	88			3 070	525	1.0	303.7	56
12.9	5.1	2 890	534	- 5.0	295.6	88	13.0	6.5	4 200	455	- 4.5	310.1	47
		3 230	511	- 6.2	298.0	76			4 910	416	- 7.9	314.2	45
16.9	6.0	3 420	499	- 7.6	298.5	73	17.1	6.4	5 830	369	-15.4	316.1	44
		3 730	479	- 8.6	300.9	69			6 480	338	-19.4	319.2	45
23.4	5.8	3 960	465	-10.8	301.0	67	22.3	6.5	7 140	309	-23.8	321.8	45
		4 390	440	-12.8	303.5	69			7 560	292	-25.6	324.8	45
29.4	5.2	5 030	404	-17.5	305.4	66	26.7	5.4	8 470	257	-32.3	327.8	45
		5 620	373	-22.2	306.8	67			9 330	227	-39.5	329.6	44
34.3	5.1	6 860	314	-31.8	310.1	66	30.8	6.8	10 190	200	-46.5	331.6	44
		7 960	268	-39.8	313.8	65			10 990	177	-53.3	333.2	43
42.9	4.5	9 190	223	-49.2	317.5	64	35.2	6.1	11 520	163	-56.5	336.2	43
		10 030	196	-55.5	320.3	64			12 100	149	-50.8	354.2	
49.6	4.4	10 510	182	-51.9	332.7		41.6	5.0	12 990	130	-48.7	371.8	
		10 690	177	-51.9	335.3				13 300	124	-47.8	378.5	
58.1	3.9	10 950	170	-49.0	335.9		46.1	4.7	14 030	111	-46.8	392.5	
		11 560	155	-48.5	353.8				15 000	96	-47.6	407.8	
		12 920	126	-50.0	373.0		51.3	-14.5	15 650	87	-47.7	419.3	
		14 180	104	-48.7	396.5				16 550	76	-46.6	438.2	
		14 910	93	-51.6	404.2		2.2	-12.4	16 990	71	-47.2	445.6	
		15 990	79	-48.5	429.7				17 690	64	-45.0	463.7	
		16 510	73	-49.5	437.6		9.9	- 8.8	18 120	60	-46.2	469.9	
		16 880	69	-48.5	446.8				18 460	57	-45.0	479.4	43
		17 270	65	-49.5	452.5		13.5	- 8.1	18 030	61	-46.7		
		18 250	56	-48.2	475.1				17 400	67	-46.5		
		18 750	52	-46.6	488.8		16.8		16 550	76	-48.6		
		19 280	48	-47.6	498.0				16 300	79	-48.1		
		19 850	44	-47.0	512.0		15 080	95	-49.6				
							14 540	103	-50.1				
							13 350	123	-48.6				
							12 200	147	-50.0				
							11 470	164	-56.1				
							11 060	175	-54.5		43		
							10 300	196	-48.5		44		
							9 580	219	-42.2		45		
							8 720	248	-35.5		46		
							7 970	275	-29.5		47		

NB. Bei den mit * bezeichneten Nummern sind auch Windmessungen vorhanden und am Schlusse des Jahres zusammengestellt.

Zeit min.	Vert. Geschw. m/sec.	Höhe m	Luft- druck mm/Hg	Luft- temperatur °C	Pot. Tempe- ratur absol.	Rel. Feuch- tigkeit %	Zeit min.	Vert. Geschw. m/sec.	Höhe m	Luft- druck mm/Hg	Luft- temperatur °C	Pot. Tempe- ratur absol.	Rel. Feuch- tigkeit %
8.5		14 310	111	-55.0			30.7		2 630	558	6.0		
10.8	-12.7	13 320	130	-57.7					2 290	581	7.2		
		12 550	146	-57.4				-7.3	2 080	596	7.5		
	-11.2	11 250	177	-50.0			32.9		1 670	626	8.8		
14.1		10 320	204	-42.0					1 060	674	13.3		
	-9.3	9 340	236	-34.0				-6.5	500	720	16.5		
17.3		8 530	265	-27.6			36.8		380	730	16.5		
		7 760	294	-21.7					150	750	18.9		
	-8.0	7 470	306	-21.4									
21.5		6 520	347	-15.2									
	-7.2	5 580	391	-7.4									
25.5		4 800	432	-1.5									
	-6.3	4 040	474	2.8									
28.5		3 670	496	4.6									
		2 640	563	11.2									
	-5.9	2 410	578	12.2									
32.6		2 230	590	12.2									
	-5.7	1 020	680	20.8									
38.8		120	753	30.0									
Nr. 46*. 10. August. 7 ^h 08 ^m							Nr. 47*. 10. August. 13 ^h 55 ^m						
0.0		116	752.7	18.8	291.5	70	0.0		116	752.1	27.4	300.2	47
		240	742	15.8	289.7	72		6.7	430	726	22.8	298.6	48
	5.3	430	726	17.2	292.9	67	2.8		1 250	660	15.4	299.2	54
		870	689	14.8	294.9	70		5.4	1 620	631	12.4	300.0	58
3.3		1 170	665	13.9	297.0	59			2 000	603	10.6	302.0	59
		1 970	604	8.3	299.4	77			2 880	542	6.4	306.8	60
	5.3	2 320	579	8.3	303.1	64			3 650	493	1.3	309.6	60
9.5		3 140	524	3.8	307.0	61		6.4	3 850	481	1.3	311.8	56
		3 830	481	-2.1	307.9	63	13.3		4 990	417	-6.0	316.3	54
	5.8	4 580	437	-8.5	309.1	71			5 950	368	-11.0	321.7	55
14.6		4 900	419	-9.5	311.7	68			6 800	329	-17.2	324.4	54
	6.2	5 460	390	-12.8	314.1	65			7 540	298	-22.4	327.0	56
17.6		6 020	362	-14.5	318.9	60		6.5	7 840	286	-23.5	329.5	55
	6.2	7 130	312	-23.0	322.0	56	23.8		8 990	244	-31.0	334.6	54
23.7		8 280	266	-31.5	325.7	55		6.5	9 770	220	-37.6	335.3	53
	5.8	9 290	230	-39.7	328.1	54			10 810	187	-46.8	337.7	52
29.4		10 270	199	-48.0	329.9	53		5.8	11 440	170	-50.6	341.3	52
	6.3	11 210	172	-55.0	333.4	53			12 330	148	-57.0	344.9	52
34.1		12 040	151	-58.2	341.0	53		7.2	12 820	137	-55.7	354.9	52
		12 940	131	-57.2	357.0		34.7		13 110	131	-55.4	360.0	52
	5.8	13 240	125	-58.0	360.5			-8.1	12 740	139	-56.0		52
		13 930	112	-58.0	372.1				12 380	147	-57.5		52
40.4		14 220	107	-59.0	375.2				11 500	168	-52.2		53
	5.5	15 900	82	-59.0	405.2			-10.0	11 220	175	-51.6		53
48.7		16 980	69	-58.6	426.6				10 210	204	-43.5		54
	5.5	17 460	64	-56.6	440.1			-9.3	9 150	239	-34.1		54
		17 870	60	-56.6	448.3				8 040	279	-23.6		54
		18 430	55	-54.5	464.2			9.0	6 590	338	-16.8		56
56.1		19 430	47	-54.7	485.3				5 740	378	-10.3		57
		20 020	43	-52.5	502.9			-8.1	4 910	421	-6.3		55
66.0		20 990	37	-52.0	526.4				3 900	477	-0.5		55
	4.9	22 360	30	-50.7	562.5				3 610	495	0.8		58
		24 100	23	-48.5	613.3			-6.5	2 750	551	6.9		54
74.4		26 120	17	-45.0	679.6	53			2 460	571	6.4		60
	-17.4	24 400	22	-48.2				-6.7	1 720	623	11.3		66
2.7		23 300	26	-50.8					1 210	663	15.8		62
	-17.6	20 990	37	-52.6				-6.1	620	710	21.2		54
6.1		19 700	45	-53.9					120	752	25.3		49
		18 960	50	-56.0									
	-18.9	18 300	56	-55.7									
		17 200	67	-57.5									
8.8		16 630	73	-58.8									
	-14.7	14 420	104	-60.2									
12.0		13 800	115	-58.7									
		13 240	125	-58.7									
	-14.0	12 690	137	-57.7									
14.6		11 620	161	-58.6									
	-11.5	10 300	198	-49.5									
18.3		9 070	237	-39.3									
	-9.4	7 930	279	-30.0									
22.5		6 700	330	-20.6									
		5 630	382	-13.6									
	-8.5	5 280	399	-12.8									
27.3		4 240	456	-6.2									
	-7.9	3 350	510	1.3									
Nr. 48. 23. August. 19 ^h 54 ^m							Abstiegswerte nicht brauchbar.						
0.0		116	740.9	14.4	288.4	78	0.0		116	740.9	14.4	288.4	78
		220	732	12.8	287.8	78		5.7	290	726	13.3	289.0	73
		450	712	12.3	289.6	73			450	712	12.3	289.6	73
		1 240	647	6.2	291.4	80	3.3		1 240	647	6.2	291.4	80
		2 530	552	-2.8	295.2	90		6.1	2 530	552	-2.8	295.2	90
		2 700	540	-2.8	297.1	85			2 700	540	-2.8	297.1	85
		3 270	502	-7.0	298.7	77			3 270	502	-7.0	298.7	77
		3 380	495	-7.0	299.9	79		5.8	3 380	495	-7.0	299.9	79
		3 560	484	-8.5	300.1	82			3 560	484	-8.5	300.1	82
		4 570	424	-15.6	303.4	90			4 570	424	-15.6	303.4	90
		5 490	375	-22.1	306.4	89		5.2	5 490	375	-22.1	306.4	89
		6 090	345	-27.4	307.3	88			6 090	345	-27.4	307.3	88
		7 190	295	-37.6	308.1	86		5.8	7 190	295	-37.6	308.1	86
		8 200	254	-48.7	306.5	85			8 200	254	-48.7	306.5	85
		8 690	236	-48.0	314.1				8 690	236	-48.0	314.1	
		9 240	217	-49.8	319.2			5.2	9 240	217	-49.8	319.2	
		9 610	205	-46.6	329.1				9 610	205	-46.6	329.1	
		10 330	184	-44.8	342.2				10 330	184	-44.8	342.2	
		11 350	158	-46.0	355.7			4.5	11 350	158	-46.0	355.7	
		12 020	143	-46.5	365.3				12 020	143	-46.5	365.3	

NB. Bei den mit * bezeichneten Nummern sind auch Windmessungen vorhanden und am Schlusse des Jahres zusammengestellt.

Zeit min.	Vert. Geschw. m/sec.	Höhe m	Luft- druck mm/Hg	Luft- temperatur °C	Pot. Tempe- ratur absol.	Rel. Feuch- tigkeit %	Zeit min.	Vert. Geschw. m/sec.	Höhe m	Luft- druck mm/Hg	Luft- temperatur °C	Pot. Tempe- ratur absol.	Rel. Feuch- tigkeit %
Nr. 49. 24. August. 6^h 58^m Noch nicht gefunden.													
Nr. 50*. 24. August. 13^h 58^m													
0.0		116	745.2	15.8	289.3	73	19.3	5.4	5 410	386	-14.4	313.2	87
	6.6	620	702	10.5	289.0	78		5.8	6 560	331	-22.2	317.5	85
		1 170	657	5.9	289.8	89	25.1		7 590	287	-29.7	321.0	82
3.1		1 340	643	6.5	292.2	83			8 590	249	-38.5	322.3	80
		2 130	584	2.0	295.6	72		5.9	9 640	213	-47.1	324.8	79
	5.6	2 530	548	-2.3	296.3	71	32.4		10 600	184	-54.6	327.5	78
7.5		2 810	536	-2.8	297.7	69			11 180	168	-57.6	331.6	78
		3 840	470	-8.6	302.6	63		5.8	11 490	160	-57.6	336.3	
13.0	6.3	4 900	409	-15.6	306.6	63	36.2		11 850	151	-58.5	340.6	
		6 060	350	-23.2	311.2	64			12 110	145	-58.0	345.4	
18.2	6.7	7 000	307	-30.5	313.8	62		5.8	12 510	136	-55.7	355.6	
		8 010	266	-38.6	316.1	60	39.6		13 000	126	-55.0	364.6	
24.2	5.8	9 070	227	-48.0	317.6	59		5.8	13 310	120	-55.4	369.1	
		10 040	196	-50.8	327.2	59	44.2		13 700	113	-54.6	377.0	
29.6	6.0	11 010	169	-48.3	345.4			5.5	14 610	98	-55.0	392.1	
		11 890	148	-47.0	360.9		48.9		14 950	93	-56.0	396.2	
36.5	5.3	13 220	121	-47.0	382.5			4.8	15 230	89	-55.5	402.2	
		13 740	112	-46.0	392.9				15 910	80	-55.6	414.6	
43.9	5.1	14 830	95	-46.2	411.6		48.9		16 570	72	-55.5	427.5	75
		15 490	86	-46.2	423.5			-7.7	16 210	76	-55.5		
50.2	6.1	16 500	74	-46.5	441.7		3.4		15 350	87	-55.5		
		17 790	61	-47.0	466.0			-8.4	15 000	92	-55.1		
58.6	6.2	19 670	46	-46.7	506.2		5.5		14 720	96	-55.6		
		20 930	38	-47.2	533.7				13 940	109	-55.0		
66.2	7.3	22 970	28	-47.0	583.4			-7.2	13 700	113	-54.5		
		24 270	23	-46.2	619.6		9.1		13 260	121	-55.2		
71.5	7.7	25 910	18	-46.2	665.0				12 950	127	-54.7		
		26 720	16	-44.2	694.0	59			12 560	135	-55.0		
2.7	-18.0	23 800	25	-49.4					12 390	139	-55.7		
		22 180	32	-50.5			11.4		12 110	145	-57.8		
6.7	-18.8	21 100	37	-52.0				-9.1	11 850	151	-58.1		
		19 280	49	-51.8					11 490	160	-57.6		
10.2	-20.0	18 320	56	-51.0					11 180	169	-57.6		74
		15 080	92	-50.0					10 680	181	-56.1		75
		14 230	104	-49.9					9 810	207	-48.7		76
13.2	-17.1	13 510	116	-48.3					8 880	239	-40.9		78
		12 000	146	-46.6					7 880	276	-32.2		80
		11 050	168	-47.0					6 930	315	-24.5		82
		10 470	183	-48.6					5 830	365	-16.8		86
15.7	-14.5	9 760	204	-53.6		56			4 700	424	-9.3		89
		8 580	245	-47.7		57			3 710	481	-3.5		91
18.1		7 670	280	-39.4		57			3 290	507	-1.6		93
		6 310	339	-28.5		58			3 040	523	-1.6		94
20.7	-15.3	5 280	389	-19.8		60			2 620	552	0.4		85
		4 170	450	-12.5		60			2 450	564	2.6		88
22.8		3 630	483	-6.6		62			1 920	601	5.7		91
		3 230	508	-5.5		60			1 260	650	9.3		82
25.1	-11.4	2 080	588	1.4		69			660	699	14.0		72
		1 350	642	6.3		69			160	741	17.0		64
		1 130	660	5.8		72							
		630	701	9.6		80							
28.1	-11.2	60	750	15.5		74							
Nr. 51. 13. September. 18^h 56^m													
0.0		116	745.1	17.8	291.3	61	Nr. 52. 14. September. 7^h 02^m						
		340	726	17.0	292.7	60	0.0		116	740.8	12.0	286.0	96
	6.2	490	713	16.5	293.8	60			640	696	8.0	287.1	100
		1 180	657	11.3	295.4	70		5.3	1 070	660	6.0	289.5	100
4.4		1 760	613	7.3	297.1	76	3.6		1 260	645	5.8	291.2	100
		1 990	596	5.8	297.9	74		5.6	1 860	599	3.4	294.9	100
	5.2	2 380	568	3.6	299.7	76	8.3		2 830	531	-2.3	299.1	100
		2 980	527	-1.0	301.1	83		5.7	2 920	525	-2.0	300.4	100
9.0		3 180	514	-1.0	303.3	87			Eisansatz				
	5.6	3 740	479	-3.6	306.6	89	19.3		6 620	323	-25.5	315.6	74
13.4		4 660	426	-9.2	310.5	87		4.8	7 190	298	-31.0	315.8	
							25.3		7 810	273	-36.8	316.1	
								5.0	8 360	252	-41.7	316.8	
									9 000	229	-45.5	320.3	
							31.5		9 240	221	-46.1	322.8	
									10 230	190	-52.1	328.2	76
									10 760	175	-51.8	336.6	
							36.4		11 220	163	-51.8	343.5	
								4.5	11 850	148	-51.0	354.5	
							45.1		13 170	121	-51.0	375.7	
									14 220	103	-51.0	393.6	
									15 100	90	-51.2	408.8	
							52.7		15 540	84	-51.7	416.1	
									16 460	73	-51.2	434.3	76

Ballon schwimmt kurze Zeit.

NB. Bei den mit * bezeichneten Nummern sind auch Windmessungen vorhanden und am Schlusse des Jahres zusammengestellt.

Zeit	Vert. Geschw.	Höhe	Luftdruck	Lufttemperatur	Pot. Temperatur	Rel. Feuchtigkeit	Zeit	Vert. Geschw.	Höhe	Luftdruck	Lufttemperatur	Pot. Temperatur	Rel. Feuchtigkeit
min.	m/sec.	m	mm/Hg	° C	absol.	%	min.	m/sec.	m	mm/Hg	° C	absol.	%
Nr. 53. 14. September. 13 ^h 53 ^m							Nr. 54. 27. September. 18 ^h 57 ^m						
1.6	0.0	16 460	73	-54.0			0.0		116	755.3	19.2	291.6	43
	-29.7	15 540	84	-55.3					350	735	15.9	290.6	45
3.7		12 720	130	-51.5					560	717	19.3	296.1	41
	-19.5	11 600	154	-51.2					770	700	16.8	295.6	41
5.8		10 270	189	-54.0				5.9	840	694	17.1	296.7	41
	-21.6	9 000	229	-48.4					900	682	14.7	295.7	42
7.5		8 070	263	-42.1					1 110	672	14.7	297.0	43
	-19.1	7 190	298	-35.0				2.8	1 650	630	8.6	296.1	49
8.9		6 460	329	-28.7					1 900	611	9.0	299.2	51
	-15.5	5 550	373	-21.4					2 280	584	7.2	301.2	48
10.8		4 690	418	-14.1					2 390	576	8.2	303.4	47
	-14.2	4 010	456	- 8.5				7.2	2 640	559	7.0	304.8	44
		3 250	503	- 4.1					2 920	540	7.8	308.7	40
13.7		3 040	517	- 4.1					3 220	521	5.0	308.8	38
	-13.3	2 210	575	0.8					3 910	478	2.0	313.2	34
16.2		1 390	635	5.6					4 940	420	- 7.0	314.4	34
		220	732	11.2					6 360	349	-16.2	320.2	36
Fallschirm wahrscheinlich eingefroren.									7 480	300	-25.2	322.8	35
Nr. 53. 14. September. 13 ^h 53 ^m									8 860	247	-35.0	327.9	34
									10 010	209	-44.2	330.8	34
									11 290	172	-52.2	337.6	33
									12 610	140	-58.6	347.9	33
									13 320	125	-59.0	358.8	
									13 630	119	-59.8	362.6	
									14 850	98	-59.6	383.8	
									16 120	80	-59.6	406.9	
									17 520	64	-59.4	434.4	
									18 350	56	-59.4	451.4	33
									18 050	59	-61.8		
									17 140	68	-60.5		
									16 320	78	-59.6		
									15 200	93	-59.5		
									13 920	114	-59.6		
									13 460	123	-61.4		
									12 470	144	-61.4		
									11 780	160	-61.2		33
									10 570	191	-55.0		34
									9 660	220	-47.7		35
									8 830	248	-40.0		35
									7 940	282	-32.2		36
									7 070	318	-25.1		36
									5 960	368	-16.6		36
									4 690	433	- 7.6		36
									4 060	469	- 2.3		37
									3 350	513	3.0		33
									3 120	527	3.0		34
									2 340	580	8.1		34
									1 940	608	8.1		39
									1 570	636	9.6		44
									1 440	646	9.6		46
									900	689	13.5		49
									180	750	20.3		42
									120	755	19.0		45
Abstiegswerte der Temperatur im oberen Teile der Troposphäre zu tief. Wahrscheinlich ist die Ballonhülle über dem Apparat gelegen.							Nr. 55*. 28. September. 6 ^h 53 ^m						
									116	755.5	11.0	283.4	76
									460	725	16.0	291.9	65
									1 440	646	11.8	297.3	59
									1 650	630	12.8	300.5	57
									1 900	611	11.6	301.9	56
									2 130	595	10.3	302.9	55
									2 210	589	10.4	303.9	52
									2 810	548	7.7	307.3	46
									3 670	493	2.3	310.7	43
									4 400	450	- 1.7	314.4	43
									5 250	404	- 9.0	315.6	44
									5 960	368	-14.0	318.1	44
									6 540	341	-18.8	319.1	43
									6 870	326	-20.7	320.8	43
									7 800	287	-27.0	323.7	42

NB. Bei den mit * bezeichneten Nummern sind auch Windmessungen vorhanden und am Schlusse des Jahres zusammengestellt.

Zeit	Vert. Geschw.	Höhe	Luftdruck	Lufttemperatur	Pot. Temperatur	Rel. Feuchtigkeit	Zeit	Vert. Geschw.	Höhe	Luftdruck	Lufttemperatur	Pot. Temperatur	Rel. Feuchtigkeit
min.	m/sec.	m	mm/Hg	° C	absol.	%	min.	m/sec.	m	mm/Hg	° C	absol.	%
30.1	5.8	8 750	251	-35.8	325.2		57.9		21 180	35	-60.0	515.5	30
		9 080	219	-43.0	328.0				21 070	36	-62.6		
34.4	5.6	10 420	196	-49.0	329.9				20 400	40	-61.3		
		11 120	176	-54.4	332.1		20.2		19 680	44	-61.4		
38.7	6.3	11 420	168	-55.2	335.3				19 280	47	-60.7		
		12 750	136	-62.5	336.6	41	2.4		18 260	56	-60.7		
		12 930	132	-61.9	348.4				16 380	75	-58.0		
42.9	6.3	13 370	123	-61.6	356.1				15 240	90	-60.0		
		13 890	113	-62.0	364.2				14 850	96	-59.6		
		14 350	105	-60.0	375.5		6.4		14 620	100	-60.0		
		14 850	97	-59.1	385.8				Federn	zusammengekommen.			
	5.3	15 180	92	-59.1	391.8		12.8		10 080	205	-49.0		31
		15 760	84	-57.5	405.2				9 040	240	-49.7		31
47.8		15 970	82	-57.5	408.0		16.5		7 940	281	-32.5		32
	6.5	16 920	70	-55.0	432.0				7 210	311	-26.5		32
51.3		17 290	66	-55.6	438.2	41			6 590	338	-21.7		33
		17 050	68	-57.2			20.2		6 070	363	-18.7		33
	-12.6	16 620	72	-57.0					5 040	415	-9.1		33
2.9		15 100	93	-59.7			24.5		4 200	462	-4.0		34
		14 350	105	-59.9					3 220	522	3.4		36
	-13.9	13 960	112	-61.3			29.3		2 340	581	9.5		38
5.6		12 850	134	-62.8		41			1 450	645	15.0		37
		11 750	159	-58.6		41			1 160	668	13.9		37
	-13.3	11 190	173	-56.0		42			530	720	18.6		38
8.7		10 370	197	-49.6		43	35.5		60	760	22.8		37
	-11.2	9 470	226	-41.8		43							
11.7		8 350	266	-33.2		44							
	-11.2	7 340	305	-24.4		44							
14.3		6 600	338	-19.6		44							
			360	-16.7									
	-14.6		365	-17.8									
16.3		4 840	425	-9.7									
	-16.2		476	-2.8									
18.3		2 900	542	5.4									
	-14.3		589	7.0									
20.0		1 440	646	12.0									
			669	12.3									
			696	11.7									
	-15.5		708	12.1									
			740	10.7									
21.5		50	761	15.0									

Abstiegswerte von 6600 m an unsicher.
Apparat fällt zu schnell.

Nr. 56*. 28. September. 15 ^h 15 ^m						
0.0		116	754.8	23.6	296.1	34
		690	706	18.0	296.1	34
	5.3	1 050	677	14.6	296.2	35
		1 280	659	14.6	298.5	35
4.3		1 480	643	15.5	301.6	34
	5.0	2 140	595	11.8	304.5	34
9.0		2 880	544	6.6	306.7	36
		2 970	538	6.6	307.7	36
	5.5	3 730	490	0.5	309.2	35
14.0		4 540	442	-5.5	311.6	35
	5.5	4 830	426	-6.4	313.8	33
18.0		5 870	372	-15.1	315.7	32
	6.5	6 900	324	-23.0	318.5	32
22.8		7 750	288	-30.4	319.7	32
	6.4	8 690	252	-37.2	323.0	31
27.2		9 430	226	-43.5	324.4	31
	6.2	10 210	201	-50.0	326.0	
31.2		10 920	180	-56.6	326.6	
		11 360	168	-58.2	330.7	
	6.5	12 070	150	-62.5	334.8	
36.5		13 000	129	-63.7	347.7	
	6.8	14 330	104	-60.0	376.5	
43.8		15 970	80	-59.5	407.1	
		16 460	74	-57.2	420.9	
	5.3	17 690	61	-58.6	442.1	
51.6		18 450	54	-59.6	455.8	
		19 190	48	-59.3	472.2	
	7.2	19 600	45	-59.5	480.6	
		20 030	42	-59.1	491.2	
		20 500	39	-59.8	500.2	

Nr. 57. 11. Oktober. 18 ^h 52 ^m						
0.0		116	742.3	19.2	293.1	56
	5.8	500	710	20.0	297.7	53
4.2		1 580	625	10.8	299.1	66
	5.9	2 570	554	4.6	302.9	83
7.6		2 780	540	4.3	304.9	79
		3 700	482	-1.0	309.0	80
	6.0	3 870	472	-0.6	311.3	76
13.0		4 720	424	-5.7	315.1	68
		5 090	404	-8.5	316.2	67
	6.0	5 980	360	-15.0	318.8	74
18.9		6 830	321	-21.6	321.1	74
	6.2	7 450	295	-26.1	323.1	73
23.3		8 460	256	-33.7	326.3	71
	7.1	9 920	207	-44.8	330.8	70
30.0		11 320	167	-55.6	335.3	69
	5.9	12 360	142	-55.0	352.3	
35.5		13 270	123	-57.8	362.5	
	6.1	13 700	115	-58.7	368.0	
39.9		14 880	95	-63.2	380.7	64
		15 640	84	-63.6	393.7	
	5.1	16 260	76	-62.4	407.6	
47.0		17 040	67	-62.0	423.4	64
		16 960	68	-64.7		
	-9.4	16 340	75	-61.8		
		15 800	82	-63.1		
2.2		14 880	95	-63.0		
	-7.7	14 150	107	-61.6		
6.9		13 620	116	-59.2		
		12 530	139	-57.6		
	-7.4	12 060	149	-56.0		
11.8		11 460	163	-56.0		63
	-10.8	10 170	199	-47.2		65
15.4		9 200	230	-39.6		67
	-10.9	7 920	277	-29.6		69
18.6		7 100	310	-23.5		70
	-11.3	5 720	373	-13.4		76
22.3		4 600	430	-6.2		75
		3 900	470	0.0		72
	-11.0	3 700	482	-0.6		78
25.9		2 220	579	8.2		86
		1 740	612	9.4		86
	-11.6	690	695	17.6		65
29.0		70	747	20.2		59

Nr. 58*. 12. Oktober. 6 ^h 54 ^m						
0.0		116	749.4	11.6	284.7	77
		380	726	11.0	286.7	76
	5.6	960	677	6.5	287.9	78
		1 160	661	4.8	288.1	76

NB. Bei den mit * bezeichneten Nummern sind auch Windmessungen vorhanden und am Schlusse des Jahres zusammengestellt.

Zeit	Vert. Geschw.	Höhe	Luftdruck	Lufttemperatur	Pot. Temperatur	Rel. Feuchtigkeit	Zeit	Vert. Geschw.	Höhe	Luftdruck	Lufttemperatur	Pot. Temperatur	Rel. Feuchtigkeit
min.	m/sec.	m	mm/Hg	° C	absol.	%	min.	m/sec.	m	mm/Hg	° C	absol.	%
4.1		1 510	633	2.4	289.2	76			10 700	180	-50.3	336.1	
	5.7	2 100	588	1.2	294.1	61		7.1	11 030	171	-49.7	342.0	
8.1		2 880	533	- 4.0	296.9	56	30.4	7.1	11 890	150	-50.6	353.8	
	6.5	3 710	479	-10.4	298.9	55			12 350	140	-50.4	361.2	
12.4		4 550	429	-15.0	303.1	54	35.1		13 900	110	-55.2	378.9	
		4 750	418	-15.0	305.4	54			15 260	89	-54.2	404.6	
		5 140	397	-17.0	307.6	58		6.2	15 710	83	-54.6	412.1	
	6.0	5 330	387	-16.3	310.7	61	40.8		16 030	79	-58.5	410.5	50
		5 770	365	-19.0	312.6	63		-15.3	15 260	89	-56.5		
18.1		6 600	326	-24.8	315.6	67	2.6		13 650	115	-56.5		
		6 830	316	-24.4	319.0	66		-13.6	12 660	134	-52.9		
	7.1	7 450	290	-28.3	321.9	63	4.6		12 020	147	-52.0		
22.3		8 390	254	-36.5	323.2	61			11 400	162	-52.0		
		9 420	218	-46.9	322.9	61		-12.3	11 110	169	-50.7		
	6.9	10 450	186	-56.3	324.0	60			10 920	174	-51.0		
28.8		11 060	169	-58.1	330.3	60	7.1		10 170	195	-50.6		50
	6.7	11 860	149	-56.9	344.4			-10.4	9 120	229	-43.9		52
		12 300	139	-57.1	351.1		9.9		8 420	253	-37.3		55
32.8		12 670	131	-56.6	358.0			- 9.4	7 560	287	-30.4		57
		13 280	119	-58.5	364.8		13.3		6 500	332	-24.5		57
	5.3	14 010	106	-58.5	377.2				5 920	359	-21.8		58
39.6		14 830	93	-60.7	387.6			- 9.1	5 700	370	-21.6		58
		15 100	89	-60.0	393.8				5 470	382	-21.8		57
		15 470	84	-61.0	398.6		16.5		4 760	419	-16.1		55
	5.3	15 850	79	-59.5	408.6			- 9.1	3 700	481	- 9.3		50
		16 430	72	-57.6	423.4		19.5		3 130	518	- 6.0		49
46.4		16 980	66	-59.5	430.3			- 7.9	2 170	585	- 1.7		52
		17 370	62	-59.3	438.6		22.9		1 520	633	2.3		57
	4.9	17 580	60	-60.0	441.3			- 6.8	1 360	646	3.0		62
50.7		18 240	54	-60.0	454.9	59			640	705	8.8		72
		16 750	69	-62.1			26.4		100	752	13.9		61
	-16.6	16 100	76	-58.5									
2.4		15 850	79	-58.7									
		15 550	83	-58.0									
	-15.2	14 500	98	-60.0									
4.6		13 850	109	-58.0									
		13 170	122	-58.6									
	-14.5	12 360	138	-57.1									
6.7		12 030	145	-57.4									
		11 580	155	-56.5									
	-11.5	10 970	171	-58.0									
8.7		10 650	180	-58.0									
		10 150	195	-56.1		59							
	-10.2	9 140	228	-47.0		61							
12.6		8 260	259	-38.4		61							
		7 450	290	-31.0		62							
	- 9.2	6 690	322	-24.8		63							
15.8		6 500	331	-25.6		66							
		5 230	392	-16.1		74							
	- 7.9	4 980	405	-17.0		75							
19.8		4 610	426	-16.0		71							
	- 7.3	4 370	440	-16.0		66							
23.1		3 170	514	- 8.4		60							
	- 7.1	2 320	573	- 1.7		57							
26.7		1 630	623	2.1		57							
		1 310	648	3.1		60							
	- 5.8	530	712	7.6		76							
		250	736	9.3		77							
31.3		30	757	12.1		76							

Nr. 59*. 12. Oktober. 13 ^h 55 ^m													
0.0		116	751.0	14.2	287.1	62							
	6.3	590	710	10.0	287.5	65							
3.4		1 400	643	2.9	288.4	80							
	5.8	1 690	620	0.8	289.3	79							
		1 940	601	0.5	291.5	66							
7.0		2 660	549	- 3.0	295.4	60							
	6.3	3 930	467	- 9.0	302.7	48							
12.5		4 740	420	-15.4	304.5	47							
15.2		5 790	365	-22.2	308.7	47							
	5.7	5 990	355	-21.6	311.9	50							
17.3		6 510	331	-23.0	316.5	53							
	6.8	7 610	284	-29.7	322.0	54							
22.3		8 540	249	-37.5	323.7	54							
	6.6	9 260	224	-43.8	324.8	53							
26.0		10 010	200	-50.0	326.5	53							

Nr. 60. 25. Oktober. 18 ^h 51 ^m													
0.0		116	744.1	11.4	285.0	86							
		440	716	11.5	288.3	82							
	4.9	670	696	10.3	289.5	83							
4.1		1 320	644	5.9	291.4	93							
5.9	4.6	1 820	605	2.0	292.6	96							
		1 890	600	2.5	293.8	83							
		2 190	578	1.7	296.1	85							
	4.1	2 500	556	- 0.5	297.1	87							
9.3		2 660	545	- 1.0	298.2	83							
	4.7	3 300	503	- 4.6	301.2	87							
14.5		4 120	453	- 9.5	304.7	88							
	3.9	4 360	439	-11.5	305.2	88							
17.7		4 860	411	-15.8	305.9	95							
	3.1	4 970	405	-15.8	307.2	91							
20.8		5 430	381	-19.5	308.2	87							
	2.6	6 120	347	-24.5	310.4	87							
29.3		6 740	318	-29.7	311.6	86							
	2.5	7 350	292	-35.1	312.3	81							
37.5		7 990	266	-40.1	314.1	79							
40.5	3.6	8 630	242	-45.1	315.8	78							
	2.4	9 260	220	-49.8	317.9	72							
49.4		9 910	199	-52.6	323.2	70							
	2.2	10 490	182	-55.9	326.6	69							
60.0		11 300	160	-58.2	335.4	67							
		11 880	146	-56.5	347.1								
	2.3	12 290	137	-56.5	353.5								
73.0		13 080	121	-55.8	367.6								
	2.2	13 460	114	-55.8	374.0								
		13 980	105	-56.8	381.2								
	2.2	14 290	100	-56.6	387.0								
87.0		14 900	91	-58.8	393.6								
	2.3	16 200	74	-58.0	419.3								
99.0		16 550	70	-58.0	426.1								
		16 920	66	-57.5	434.2								
	2.3	18 190	54	-59.5	455.8								
114.2		18 670	50	-59.8	465.6	62		</					

Zeit	Vert. Geschw.	Höhe	Luftdruck	Lufttemperatur	Pot. Temperatur	Rel. Feuchtigkeit
min.	m/sec.	m	mm/Hg	* C	absol.	%
Nr. 61. 26. Oktober. 6^h 55^m						
0.0		116	742.9	9.4	283.2	95
	5.6	600	701	6.2	284.7	100
		750	688	6.5	286.6	97
		1 000	667	5.1	287.7	96
5.0		1 790	605	0.5	291.0	100
	6.2	2 550	550	-4.0	294.2	100
		2 730	538	-4.0	296.1	97
9.1		3 310	499	-8.0	298.1	94
	6.1	4 180	446	-14.7	300.1	100
		4 330	437	-15.1	301.4	97
14.0		5 100	394	-20.3	304.3	84
	6.5	5 770	360	-25.2	306.2	80
17.9		6 610	320	-32.0	308.1	82
	6.8	7 370	287	-39.2	308.4	82
		8 300	250	-47.3	309.8	82
22.8		8 600	239	-48.1	312.8	80
	6.2	9 050	223	-51.3	314.6	79
		9 720	201	-53.4	321.0	77
27.6		10 390	181	-57.4	324.9	76
	5.8	10 570	176	-57.0	328.1	
		11 060	163	-57.8	334.2	
32.0		11 930	142	-55.6	351.3	
	6.7	12 900	122	-55.8	366.8	
		13 920	104	-56.2	383.3	
38.2		14 430	96	-57.5	389.9	73
	-8.8	14 000	103	-57.9		73
		13 320	115	-56.0		
3.5		12 580	129	-55.6		
	-8.0	12 200	137	-55.8		
6.0		11 380	155	-55.5		
	-7.6	10 800	169	-57.7		
		10 570	176	-57.5		
8.4		10 290	183	-58.2		
	6.1	9 800	190	-55.5		
		9 500	208	-54.1		
		9 360	213	-53.7		
11.7		9 090	222	-52.6		
	-6.3	8 560	241	-49.1		73
		8 420	247	-48.7		73
15.3		7 730	273	-43.7		75
	-9.5	7 030	301	-37.6		76
		6 300	334	-31.5		79
18.9		5 680	365	-26.1		80
	-12.4	4 500	428	-17.2		79
20.7		4 270	441	-17.2		85
	-12.8	3 200	507	-8.5		92
		2 670	542	-5.0		90
23.1		2 420	560	-5.0		96
	-10.8	1 570	622	1.5		97
		770	686	5.3		100
		470	712	6.0		100
26.8		350	723	5.2		100
		30	751	7.0		96

Nr. 62. 26. Oktober. 14^h 06^m						
0.0		116	742.3	8.8	282.6	95
		420	715	5.7	282.6	97
	6.1	770	685	5.7	286.1	97
		1 240	647	2.4	287.4	100
4.1		1 610	618	0.5	289.2	93
	6.3	2 360	562	-4.1	292.2	96
		3 080	513	-9.0	294.6	100
8.0		3 850	464	-13.8	297.7	93
	6.6	4 760	411	-20.6	300.2	94
12.4		5 940	349	-30.5	302.4	90
	5.9	6 910	304	-38.5	304.3	88
		7 660	272	-45.2	305.2	87
22.0		8 400	243	-52.7	304.9	86
	5.5	8 900	225	-52.7	311.8	85
		9 310	211	-55.3	313.9	84
		9 620	201	-56.1	317.1	84
26.7		9 950	191	-57.6	319.6	83
	4.9	10 500	175	-59.0	325.6	83

Zeit	Vert. Geschw.	Höhe	Luftdruck	Lufttemperatur	Pot. Temperatur	Rel. Feuchtigkeit
min.	m/sec.	m	mm/Hg	* C	absol.	%
30.0		10 910	164	-58.5	332.6	82
	5.9	11 340	153	-57.3	341.2	81
33.1		12 000	138	-57.1	351.8	81
		11 950	139	-57.5		
	-9.4	11 470	150	-57.5		
2.2		10 760	168	-59.2		
	-10.4	10 230	182	-59.0		
3.5		9 950	191	-57.4		
		9 580	202	-56.6		
	-11.1	8 960	223	-54.0		
5.4		8 680	233	-54.2		81
	-9.1	7 870	264	-47.7		83
		7 160	293	-41.7		84
8.2		6 230	335	-33.5		86
	-8.8	5 270	383	-25.7		88
11.8		4 430	430	-19.0		90
	-7.6	3 670	475	-13.8		91
15.3		2 680	540	-7.1		95
	-7.3	1 820	602	-2.0		98
19.5		1 680	612	-2.0		100
		1 190	651	+ 2.1		100
	-6.7	670	694	4.5		100
		460	712	4.0		100
23.8		90	745	6.2		100

Nr. 63. 8. November. 18^h 54^m						
0.0		116	755.2	2.6	275.1	97
		400	729	2.6	277.9	91
	6.2	1 070	671	-2.5	279.3	90
		1 800	612	-1.7	287.7	62
4.5		2 430	565	-5.0	290.8	64
	5.9	2 650	549	-4.7	293.6	65
		3 630	484	-11.5	296.7	69
9.7		4 800	415	-16.7	304.0	74
	6.1	6 010	352	-24.8	308.7	75
16.2		7 230	297	-33.8	312.5	74
	6.2	8 310	254	-42.0	315.7	73
22.4		9 390	216	-49.0	320.7	72
	5.3	10 290	188	-55.6	324.0	
28.6		10 780	174	-57.8	328.0	
	5.2	11 270	161	-58.4	334.5	
33.3		11 760	149	-59.6	340.1	71
		12 330	136	-57.0	353.4	
	4.4	13 130	120	-56.0	368.1	
39.7		13 450	114	-56.0	373.6	
		13 920	106	-57.0	379.8	
	5.4	14 810	92	-60.6	389.0	
49.7		16 700	68	-60.6	424.5	
	3.9	17 170	63	-60.2	434.7	
52.6		17 380	61	-60.2	438.8	69
	-5.6	17 100	64	-60.0		
3.9		16 080	75	-60.6		
	-7.8	14 480	97	-60.8		
		13 920	106	-58.5		
	-9.4	13 200	119	-55.8		
10.0		12 950	124	-56.0		69
Uhr einige Zeit gehemmt. Tiefste Temperatur						
26.3		5 120	398	-18.6		79
	-5.4	4 130	454	-13.3		82
30.6		3 740	477	-12.2		82
	-4.9	2 770	542	-6.2		80
36.0		2 160	585	-3.3		73
		1 690	620	-2.0		60
	-5.2	1 460	638	-3.0		59
38.8		1 290	652	-4.3		70
		880	686	-1.7		96
	-4.3	460	723	+ 2.8		87
		300	738	3.8		92
43.1		180	749	3.2		98

Nr. 64. 9. November. 7^h 55^m						
0.0		116	756.4	3.8	276.1	100
		210	748	3.3	276.5	100
	6.4	380	732	4.0	279.0	84

NB. Bei den mit * bezeichneten Nummern sind auch Windmessungen vorhanden und am Schlusse des Jahres zusammengestellt.

Zeit	Vert. Geschw.	Höhe	Luftdruck	Lufttemperatur	Pot. Temperatur	Rel. Feuchtigkeit	Zeit	Vert. Geschw.	Höhe	Luftdruck	Lufttemperatur	Pot. Temperatur	Rel. Feuchtigkeit
min.	m/sec.	m	mm/Hg	* C	absol.	%	min.	m/sec.	m	mm/Hg	* C	absol.	%
3.5		1 460	640	-3.6	282.0	100			17 650	59	-62.0		
		1 710	620	-0.6	287.8	95		-14.4	17 410	61	-61.8		
	5.6	2 080	592	-1.0	291.2	82	1.9		16 300	73	-64.0		
7.8		2 900	534	-4.8	295.8	86			15 910	78	-63.6		
		3 030	525	-4.8	297.3	77		-13.7	15 250	86	-64.3		
	5.0	3 460	497	-6.4	300.2	66	4.7		14 000	106	-60.5		
12.3		4 250	449	-12.2	302.4	74		-12.2	13 500	115	-62.0		
	5.6	5 120	400	-18.2	305.4	70	7.4		12 030	145	-56.8		
19.0		6 490	332	-28.5	309.3	62			11 730	151	-57.6		
	5.7	7 680	280	-38.9	311.0	63		-11.5	11 520	156	-57.5		
25.7		8 780	238	-47.3	314.3	61	9.0		10 930	172	-59.7		56
	6.4	10 060	195	-58.2	316.8	60		-9.6	9 910	202	-53.8		57
31.1		10 850	172	-61.2	323.9	60	12.6		8 850	237	-46.0		58
		11 540	154	-57.5	340.2			-8.5	7 300	297	-35.0		60
	5.6	12 420	134	-59.5	350.9		17.7		6 250	344	-26.6		61
38.0		13 160	119	-60.5	361.4			-7.4	4 920	411	-16.3		61
		13 540	112	-62.0	365.2		23.2		3 810	476	-9.0		64
	5.5	14 180	101	-62.0	376.2			-6.4	2 840	538	-3.0		65
43.9		15 100	87	-65.4	386.4				2 360	572	-2.1		73
		15 930	76	-63.1	406.2		27.9		2 020	597	-0.5		76
	5.5	16 790	66	-64.0	421.3			-6.5	1 560	631	+2.5		74
50.2		17 180	62	-63.5	430.0	57			1 250	656	2.8		79
	-8.7	16 880	65	-64.7			30.5		1 010	677	-1.0		91
2.4		15 930	76	-65.0				-5.7	700	702	0.9		96
		15 300	85	-64.3					270	740	4.2		87
	-13.2	14 850	91	-65.6			33.3		60	701	6.5		92
5.0		13 870	106	-63.7									
		13 540	112	-63.7									
	-11.7	13 020	122	-62.2									
7.3		12 250	138	-60.8									
	-12.3	11 300	160	-57.5									
9.5		10 630	177	-60.5		57							
		10 240	190	-59.2		58							
	-8.6	9 200	224	-52.1		60							
14.3		8 140	262	-42.7		61		4.9	176	752.5	0.8	273.5	79
		7 100	304	-34.4		63			180	747	0.8	274.1	79
	-8.0	6 270	341	-27.0		60	5.0		670	702	-2.2	276.0	82
19.2		5 800	365	-22.5		58			1 210	657	+5.4	289.2	77
	-7.9	4 510	433	-14.5		64		5.7	1 600	626	2.8	290.6	75
23.5		3 750	479	-9.5		69	8.5		1 850	607	3.5	293.9	73
		3 120	519	-6.2		69			2 790	540	-2.4	297.5	64
	-6.5	2 740	545	-5.5		78	14.4		3 890	469	-10.5	300.6	61
27.9		2 030	596	-0.6		74		5.9	4 800	416	-17.7	302.6	59
		1 600	629	+0.6		71			5 470	380	-21.3	306.2	58
	-6.1	1 460	640	-3.0		88	19.5		6 600	325	-30.6	308.5	57
		1 220	659	-3.0		100		5.7	7 620	281	-39.0	310.6	57
		320	737	+3.9		79			8 730	238	-50.0	310.5	56
32.9		190	749	3.0		94	29.2		9 910	198	-58.5	315.0	56
								5.6	10 770	173	-58.0	328.2	
							36.3		12 280	136	-58.8	350.5	
									12 860	124	-57.4	362.3	
								5.4	14 160	101	-58.5	382.4	
							44.2		14 820	91	-58.5	394.1	
									15 320	84	-57.0	406.1	
								4.7	16 290	72	-59.5	419.7	
							52.0		17 040	64	-58.5	436.2	
								6.7	18 340	52	-60.3	459.2	
	5.7	1 210	660	-1.3	279.9	79	61.0		20 640	36	-62.0	506.5	55
3.8		1 430	642	0.0	285.5	97	64.7		20 640	36	-62.0		55
	5.3	1 810	612	2.4	292.0	78			19 100	47	-60.5		
7.2		2 500	562	-1.4	295.2	80		-14.9	18 160	53	-60.5		
		2 580	556	-1.1	296.4	79			17 250	61	-59.1		
	5.8	3 080	522	-3.0	299.8	70	3.8		16 480	70	-59.6		
11.9		4 140	456	-9.8	303.8	67		-10.1	15 250	85	-57.0		
	6.0	5 390	387	-18.2	308.4	63			14 820	91	-57.7		
18.8		6 640	326	-28.0	311.6	61	7.8		14 450	96	-57.3		
		8 100	265	-38.6	316.4	60		-9.6	14 160	101	-57.7		
26.1		9 320	221	-47.5	320.8	59			13 000	122	-57.0		
	5.3	10 140	195	-53.5	323.7	58	12.2		12 280	136	-58.5		
31.4		11 010	170	-59.7	327.3	58			11 450	155	-57.5		
		11 630	154	-57.6	340.1			-8.5	10 920	168	-58.3		
	6.1	11 880	148	-57.6	344.0				10 500	180	-58.0		
		12 190	141	-56.5	350.6		16.7		9 980	196	-59.0		55
38.0		13 420	116	-60.7	363.6			-7.0	8 700	240	-50.6		56
		13 860	108	-60.2	372.1		22.3		7 620	281	-41.4		57
	5.3	14 030	105	-59.2	376.9			-5.7	6 630	323	-33.4		58
42.8		14 940	91	-61.0	389.5				6 100	349	-28.2		58
	5.8	15 510	83	-63.2	395.8		29.3		5 220	393	-21.2		58
47.0		16 390	72	-62.4	414.0			-10.1	4 620	426	-18.5		59
		17 020	65	-63.0	425.1		32.2		3 470	495	-9.2		60
	5.7	17 410	61	-61.2	436.7			-11.2	2 610	552	-3.2		60
51.5		17 940	56	-61.0	448.1	57	35.5		1 260	652	+4.5		66

Nr. 66. 22. November. 18^h 52^mNr. 65^a. 9. November. 13^h 55^m

NB. Bei den mit * bezeichneten Nummern sind auch Windmessungen vorhanden und am Schlusse des Jahres zusammengestellt.

Zeit min.	Vert. Geschw. m/sec.	Höhe m	Luft- druck mm/Hg	Luft- temperatur °C	Pot. Temper- atur absol.	Rel. Feuch- tigkeit %	Zeit min.	Vert. Geschw. m/sec.	Höhe m	Luft- druck mm/Hg	Luft- temperatur °C	Pot. Temper- atur absol.	Rel. Feuch- tigkeit %
13.8	-10.3	12 460 12 150 11 960 11 470 10 570	127 133 137 148 171	-60.0 -59.5 -60.0 -62.5 -62.5		63	33.2	-11.6	520 210 120	714 743 752	-9.6 -18.0 -17.5		56 58 58
17.7	-8.7	9 440 8 430	205 240	-56.4 -49.6		63 64	Nr. 72*. 14. Dezember. 13^h 58^m						
22.2	-7.5	7 220 6 410	287 322	-41.7 -36.6		64 64	0.0		116 400	750.6 723	-12.4 -13.2	260.5 262.6	60 60
26.5	-6.5	5 860 5 630	349 361	-33.3 -32.9		65 65	3.5	5.3	930 1 230 1 450	675 649 630	-12.0 -12.0 -13.6	269.1 272.1 272.8	59 58 57
32.1	-6.0	4 740 3 470 3 290	408 484 496	-26.5 -20.5 -21.6		65 64 64	8.5	4.6	1 770 2 360 2 610 2 940	604 559 540 517	-14.0 -16.6 -16.6 -18.0	275.7 279.1 281.9 283.9	56 55 55 54
37.8	-5.7	2 720 2 220 2 070 1 230 940 770	536 573 584 653 677 693	-18.0 -16.5 -16.5 -12.5 -13.0 -13.0		64 64 64 69 71	14.8	5.7	3 330 3 840 4 750 5 850 6 070	491 458 404 346 335	-18.0 -21.0 -28.5 -36.7 -36.7	288.1 290.5 292.3 295.4 298.1	54 53 52
Uhr abgelaufen.							21.4	6.3	7 240 8 200	282 244	-44.5 -51.0	303.0 306.9	
Nr. 71*. 14. Dezember. 7^h 58^m							26.3	6.4	9 120 9 810 10 330 10 520 10 820 11 230	212 190 175 170 162 152	-56.5 -56.5 -57.0 -57.2 -55.8	311.7 321.7 327.8 331.5 335.7 344.2	
0.0		116 180 410	752.4 746 724	-18.2 -18.8 -11.2	254.6 254.6 264.5	73 73 69	31.1	6.1	11 660 12 470	142 125	-56.8 -55.0	349.4 365.5	
4.5	4.5	680 910 1 170 1 330 1 750	699 678 655 641 606	-12.4 -12.9 -14.6 -14.6 -16.0	266.0 267.8 268.7 270.4 273.3	70 68 66 66 63	35.6	5.1	13 460 14 540 14 970 15 510 15 930	107 90 84 77 72	-58.8 -61.2 -60.5 -61.4 -63.5	375.6 390.4 396.5 408.0 411.8	
4.5	5.3	2 010 2 320	586 562	-16.0 -17.8	276.0 277.3	62 61	42.4	5.3	16 660 17 370 17 810	64 57 53	-64.0 -63.1 -64.0	425.0 441.4 448.8	
8.7	5.5	3 550 4 600	477 408	-20.0 -26.5	288.3 293.8	59 57	49.1	5.6	18 690 20 700	46 33	-66.4 ?	462.1	52
14.8	5.9	5 540 6 880	362 298	-33.3 -42.7	295.7 300.5		55.1						
17.2	5.3	7 970 8 540 9 700	253 232 194	-48.3 -49.3 -55.2	307.4 313.8 321.7		62.2	4.7					
24.8	5.9	10 360 10 690 11 590	175 166 144	-57.0 -56.5 -59.8	328.7 334.5 343.2	57	Registrierung zum Teil verwaschen, nicht auswertbar. Uhr einige Zeit gestanden.						
34.8	5.9	13 110 14 090 15 870	113 97 73	-57.2 -57.0 -61.6	372.4 389.6 413.9		0.0		10 000 9 410 9 180	184 202 210	-57.6 -56.6 -57.2		52
41.9	6.3	16 590 17 300 18 480 19 160	65 58 48 43	-61.0 -61.6 -61.0 -63.4	429.2 442.3 468.4 478.0	54 54	4.9	-5.6	8 350 7 850 7 130	239 258 287	-51.6 -50.0 -45.3		52
50.4	8.6	18 200 16 830 16 140	50 63 70	-63.6 -63.4 -61.6			10.9	-5.6	6 350 6 070 5 130	322 335 384	-39.7 -39.7 -33.0		53 54 55
54.0	-11.4	16 830 15 870 14 800	63 73 86	-63.4 -62.2 -61.4			17.2	-5.3	4 340 3 500 3 220	428 480 498	-26.6 -21.0 -20.0		56 56 56
6.3	-11.8	13 950 12 900 12 290	99 117 129	-57.6 -57.2 -58.6			21.3	-4.9	3 120 2 500 1 880	505 549 595	-20.0 -17.2 -17.2		56 55 55
9.6	-9.6	11 800 11 450	139 147	-58.6 -59.5			26.4		1 620 1 500 930	616 626 675	-15.3 -15.3 -12.8		56 57 59
12.1	-8.5	10 690 9 870 8 580	166 188 231	-56.8 -56.2 -50.0			31.7	-4.6	600 450 170	704 718 745	-12.8 -17.0 -17.0		60 60 61
15.0	-7.3	8 070 7 100 5 930	250 289 342	-48.7 -42.4 -34.5		54 54 55	Nr. 73. 28. Dezember. 7^h 47^m						
19.1	-7.0	5 060 3 880 2 860	387 457 524	-29.2 -20.8 -15.6		55 55 54	0.0	5.5	116 400 950	740.2 714 667	-2.4 -2.8 -6.3	271.6 274.1 275.9	88 100 100
26.3	-12.6	2 490 2 250 1 440 1 320	549 566 631 642	-14.8 -15.3 -11.8 -11.8		53 53 53 55	2.5	4.4	1 130 1 270 2 240	652 640 566	-1.8 -1.8 -5.8	282.4 283.9 289.8	? ? ?
29.2	-11.3						3.7						
31.3							Durch Eisansatz ins Fallen gekommen. Abstieg nicht brauchbar. Schleifahrt am Boden.						

NB. Bei den mit * bezeichneten Nummern sind auch Windmessungen vorhanden und am Schlusse des Jahres zusammengestellt.

Zeit	Vert. Geschw.	Höhe	Luftdruck	Lufttemperatur	Pot. Temperatur	Rel. Feuchtigkeit	Zeit	Vert. Geschw.	Höhe	Luftdruck	Lufttemperatur	Pot. Temperatur	Rel. Feuchtigkeit
min.	m/sec.	m	mm/Hg	°C	absol.	%	min.	m/sec.	m	mm/Hg	°C	absol.	%
Nr. 74. 28. Dezember. 13 ^h 54 ^m													
0.0		116	738.5	— 0.2	274.0	86	2.6	—9.2	10 450	173	—56.3		
		500	704	— 3.2	274.8	100		—6.4	9 000	216	—56.3		80
	5.0	820	676	— 3.2	278.0	100	9.1		7 970	254	—56.0		81
4.3		1 400	628	— 6.6	280.4	100		—6.3	7 050	292	—48.8		84
		1 700	604	— 6.2	284.0	83	13.6		6 270	327	—41.1		86
		1 860	592	— 5.2	286.7	98		—6.3	5 280	376	—32.0		87
	5.1	2 170	569	— 5.2	290.0	90	18.2		4 520	418	—25.2		92
		2 350	556	— 6.8	290.2	88		—5.9	3 730	464	—18.5		94
		2 750	528	— 9.5	291.6	100	22.8		2 880	519	—13.0		97
		3 230	496	—13.0	292.9	93		—6.5	2 050	577	— 7.0		100
	5.1	3 450	482	—14.0	294.2	95			1 820	595	— 6.3		100
		3 910	453	—18.0	294.9	96	27.4		1 100	652	— 7.0		100
12.9		4 030	446	—18.0	296.2	95		—6.5	780	679	— 5.2		100
	5.5	4 890	397	—25.1	297.8	90	30.0		340	717	— 5.2		100
18.5		5 870	346	—32.2	301.0	88			80	742	— 3.8		100
		6 930	297	—41.1	302.9	83	Abstiegswerte der Temperatur fraglich.						
	6.0	8 000	253	—49.7	305.5	83							
27.6		9 150	212	—55.0	313.9	82							
		10 160	181	—55.3	328.0								
	5.4	11 150	155	—56.3	341.5								
36.0		11 880	138	—56.3	353.1	80							

Temperaturverteilung nach geometrischen Höhenstufen 1933

Nr.	Datum	Uhrzeit	116 m	0.5	1	2	3	4	5	6	7	8	9	10	11	12	13	14	15	16	17	18	19	20	21		
1	11. I.	19	0.0	-4.0	-7.2	-11.0	-14.0	-19.7	-26.4	-30.5	-38.4	-45.7	-54.1	-59.8	-59.6	-56.6	-54.0	-54.6	-57.5	-58.9	-58.4	-56.0					
				-4.0	-7.0	-11.6	-14.4	-20.0	-25.4	-30.7	-37.5	-45.5	-53.8	-58.7	-60.1	-57.0	-53.5	-53.9	-57.5	-58.4	-56.1	-56.0					
2	12. I.	8	-2.2	3.2	7.0	-11.5	-15.0	-20.7	-23.8	-32.3	-38.8	-47.0	-56.5	-57.7	-57.0	-56.6	-56.0										
						-13.0	-17.0	-22.3	-25.9	-33.4	-41.0	-49.1	-57.0	-57.0	-53.8	-55.8	-56.5										
3	12. I.	14	-3.2	7.7	8.6	-10.3	-14.5	-20.0	-24.8	-31.5	-41.4	-52	-56.5	-55.8	-55.0	-54.3											
4	25. I.	19	-12.6	-13.4	-11.5	-11.1	-14.0	-19.9	-27.9	-34.7	-42.0	-49.5	-56.0	-60.5	-61.8	-61.0	-60.2	-61.9	-62.0								
				-12.1	-10.0	-10.5	-13.7	-19.7	-28.0	-35.0	-43.2	-51.0	-56.7	-60.2	-60.8	-60.3	-60.8	-62.4	-62.2								
5	26. I.	8	-18.4	-11.0	-6.6	-7.0	-12.0	-17.4	-23.3	-30.0	-37.2	-42.3	-49.5	-56.0	-58.8	-61.7	-60.7	-61.0	-61.0								
				-6.0	-4.3	-5.0	-10.6	-14.8	-20.5	-27.5	-35.3	-42.0	-52.0	-59.0	-61.0	-61.7	-60.9	-61.2	-61.5								
7	8. II.	19	6.6	4.7	0.8	-4.9	-9.1	-15.4	-23.7	-32.9	-40.6	-45.4	-47.6	-52.0	-54.5	-55.8	-57.0	-58.0									
				3.3	-0.3	-6.0	-10.4	-17.0	-25.2	-34.7	-43.5	-47.8	-49.6	-54.5	-56.0	-57.0	-59.2	-61.3									
8	9. II.	8	3.6	4.6	3.6	1.4	-4.7	-10.5	-15.5	-22.6	-30.2	-38.6	-48.0	-55.3	-62.0	-60.3	-57.4	-55.3	-56.1								
				5.7	3.5	0.7	-4.7	-11.1	-17.0	-21.5	-30.2	-39.6	-48.5	-56.7	-62.0	-56.8	-58.2	-56.6	-59.0								
9	9. II.	14	7.0	5.1	4.4	3.4	2.0	Eisansatz				-28.3	-38.3	-49.3	-69.3	-65.0	-59.5	-58.5	-59.5	-59.8	-63.0						
				5.5	3.0	2.6	1.6	-7.7	-13.7	-21.6	-28.8	-37.3	-46.5	-56.6	-63.5	-65.6	-60.8	-60.0	-61.2	-61.0							
10	22. II.	19	-7.2	-10.5	-14.4	-12.7	-15.2	-21.2	-27.4	-35.0	-44.5	-51.5	-57.6	-57.6	-57.5	-57.2	-57.0	-57.0	-57.0								
				-12.1	-15.4	-14.2	-15.9	-22.2	-28.5	-37.4	-46.5	-53.5	-59.0	-58.3	-56.5	-56.9	-57.0	-57.0	-57.0								
11	23. II.	8	-8.2	-11.9	-15.0	-14.0	-16.2	-22.2	-28.3	-35.6	-43.5	-51.0	-56.0	-57.4	-54.0	-52.2	-52.8	-53.8	-53.0	-51.9	-50.3	-51.0	-51.5				
				-12.0	-14.7	-11.0	-14.5	-20.9	-27.1	-34.4	-42.2	-50.8	-57.0	-55.9	-51.9	-51.0	-49.6	-50.5	-54.2	-52.6	-52.5	-53.3	-53.7				
12	23. II.	14	-5.6	-10.9	-14.1	-14.0	-15.5	-23.5	-30.3	-37.7	-46.0	-55.0	-60.8	-56.7	-54.9												
				-11.0	-15.0	-15.7	-16.0	-23.8	-30.3	-38.5	-46.3	-53.9	-61.6	-57.9	-55.5												
13	8. III.	19	2.6	0.7	1.1	5.0	-10.8	-17.5	-24.4	-31.5	-39.2	-47.0	-53.9	-60.7	-59.5	-57.9	-58.8	-57.7	-58.8	-59.6	-59.5	-59.8					
				-0.4	1.0	-5.2	-11.4	-17.5	-25.0	-32.2	-40.1	-48.1	-56.6	-60.2	-58.6	-58.0	-58.5	-57.0	-58.5	-59.6	-59.5	-59.8					
14	9. III.	8	2.2	0.6	0.0	-6.6	-12.0	-19.4	-24.6	-27.3	-34.1	-42.1	-50.5	-58.0	-64.0												
				2.6	-1.0	-7.5	-13.7	-21.6	-28.6	-30.0	-36.0	-44.2	-52.3	-60.0	-64.3												
15	9. III.	14	4.8	1.3	0.1	-4.9	-11.0	-17.6	-20.0	-27.6	-35.4	-42.3	-50.0	-58.4	-64.5	-65.5	-60.3	-59.6	-58.3	-58.0	-58.4	-57.8					
				2.0	0.4	-5.2	-11.2	-17.5	-20.0	-27.6	-35.6	-43.4	-50.3	-59.5	-65.2	-65.0	-59.7	-60.0	-59.4	-59.3	-58.7	-58.0					
16	22. III.	19	2.2	0.6	-4.0	-12.5	-18.8	-18.4	-21.1	-26.2	-33.9	-42.4	-51.0	-60.0	-61.2	-59.4	-57.0	-56.7	-57.0	-56.0	-55.6						
				-1.0	-5.0	-13.2	-19.5	-17.6	-21.9	-27.2	-34.9	-42.8	-51.5	-59.5	-60.8	-58.7	-56.7	-57.0	-56.5	-54.5	-54.7						
17	23. III.	7	-2.8	-3.8	-6.6	-12.7	-17.0	-15.7	-19.7	-27.0	-34.5	-41.9	-49.5	-57.8	-64.2	-63.0	-59.1	-58.5	-57.0	-57.4	-55.8	-55.8	-56.6	-55.6	-55.4		
				-6.9	-8.0	-14.1	-18.7	-14.7	-19.0	-26.0	-34.5	-41.9	-50.0	-58.8	-65.2	-62.6	-59.5	-60.0	-58.8	-58.8	-58.5	-58.8	-57.8	-58.0	-58.0		
18	23. III.	14	4.2	2.9	8.1	-13.2	-14.9	-16.2	-22.9	-30.2	-38.1	-46.0	-54.3	-62.7	-69.0	-65.0	-60.5	-58.6	-58.8	-60.0	-58.0	-56.7					
				-3.4	-7.9	-12.9	-13.8	-16.7	-22.5	-30.2	-38.1	-46.8	-54.5	-63.6	-67.3	-63.0	-60.4	-60.2	-61.5	-61.6	-59.0	-57.3					
19	12. IV.	20	12.2	11.3	7.9	0.7	-5.2	-11.0	-17.3	-24.2	-31.0	-38.9	-47.2	-54.4	-60.0	-60.7	-58.0	-58.0	-58.1	-58.2							
														-57.6	-60.4	-58.2	-58.2	-58.2	-58.2								
21	13. IV.	14	12.6	7.8	3.0	-6.5	-6.9	-11.5	-18.9	-26.8	-35.0	-42.6	-51.0	-57.5	-60.1	-59.0	-55.5	-55.7									
22	26. IV.	20	10.2	11.0	6.8	-1.3	-6.2	-13.1	-19.8	-27.4	-35.0	-42.4	-49.0	-53.5	-55.2	-54.1	-52.4	-53.6	-53.7	-54.4	-55.4						
				9.8	5.7	-1.8	-6.6	-13.9	-20.1	-27.3	-34.5	-42.2	-49.1	-52.6	-54.4	-53.7	-51.5	-53.4	-54.0	-54.7	-55.3						
23	27. IV.	7	6.6	7.3	3.7	-4.0	-6.2	-13.9	-20.4	-27.0	-34.5	-41.4	-46.7	-52.0	-54.7	-52.9	-52.3										
				7.0	4.2	-3.1	-7.1	-14.0	-21.2	-28.2	-35.6	-42.6	-47.6	-52.5	-54.5	-53.3	-53.6										
24	27. IV.	14	15.2	12.2	7.9	-0.8	-5.7	-12.0	-19.3	-27.0	-35.0	-41.9	-47.2	-48.6	-50.5	-49.0	-49.0	-48.5	-49.1	-50.8	-49.5						
				11.7	7.1	-2.4	-6.7	-13.5	-20.7	-28.1	-36.8	-44.0	-48.0	-49.2	-50.3	-49.4	-50.0	-50.7	-51.6	-51.9	-49.5						
25	10. V.	20	11.6	9.0	5.0	-3.1	-10.7	-18.0	-24.5	-32.8	-40.4	-44.6	-50.2	-51.0	-51.0	-50.2	-49.8	-53.3	-55.0	-55.5	-55.4	-56.0					
								-11.0	-17.5	-24.9	-31.7	-39.5	-44.0	-49.2	-50.5	-49.7	-49.5	-50.8	-52.8	-54.2	-55.5	-56.0	-55.1	-50.0			
26	11. V.	7	10.1	6.5	2.7	-4.8	-11.6	-18.6	-26.0	-33.7	-41.0	-48.4	-51.4	-50.3	-50.2	-51.4	-51.3	-51.0	-53.0	-55.6	-55.1	-55.3	-54.2	-55.0	-55.4		
				5.8	2.0	-5.5	-12.5	-18.6	-26.0	-33.7	-40.8	-48.0	-52.3	-50.3	-51.3	-52.0	-51.1	-51.6	-54.0	-56.1	-56.1	-56.0	-56.2	-56.5	-56.0		
27	11. V.	14	16.2	11.4	6.8	-1.5	-9.6	-14.5	-22.3	-30.7	-37.7	-44.2	-52.4	-52.0	-49.1	-49.0	-49.2	-49.9	-51.1	-52.0	-54.0	-53.2	-51.8				
				10.0	5.5	-2.7	-9.6	-15.8	-23.1	-31.5	-38.5	-45.2	-52.7	-52.0	-50.0	-50.5	-50.1	-51.5	-52.9	-55.6	-54.8	-54.3	-53.7				
28	18. V.	5	6.8	3.3	0.1	-5.5	-11.6	-16.9	-24.0	-31.1	-40.0	-46.7	-50.9	-50.5	-49.0	-49.0	-52.2	-54.1	-53.9	-54.0	-52.8	-52.7	-52.6	-51.5			
				2.5	-0.4	-6.0	-12.9	-18.2	-25.0	-32.3	-40.0	-47.0	-50.7	-50.4	-48.6	-49.5	-51.6	-52.9	-54.0	-54.3	-53.7	-53.0	-53.0	-52.0	-51.5		
29	24. V.	20	12.8	10.1	7.0	-1.1	-6.7	-11.8	-17.8	-25.6	-33.1	-41.1	-49.0	-56.3	-54.5	-51.0	-51.0	-50.9	-52.0								
				9.0	5.6	-3.5	-5.8	-12.7	-19.5	-27.4	-35.6	-43.0	-51.0	-57.0	-52.5	-50.4	-50.7	-51.0	-52.8								

Temperaturverteilung nach geometrischen Höhenstufen 1933

Nr.	Datum	Uhrezeit	116 m	0.5	1	2	3	4	5	6	7	8	9	10	11	12	13	14	15	16	17	18	19	20	21		
39	12. VII.	21	15.9	15.4 13.9	12.0 10.4	5.4 4.0	2.2 2.6	-7.6 -8.6	-14.0 -13.8	-19.5 -21.2	-28.3 -29.6	-36.8 -37.2	-43.0 -43.4	-51.1 -51.4	-49.7 -49.7	-48.7 -48.5	-50.7 -49.5	-50.4 -50.2	-51.5 -51.5								
40	13. VII.	7	16.4	11.6	7.4	0.9 -0.3	-5.4 -5.7	-11.0 -11.3	-17.4 -17.9	-25.4 -25.3	-33.0 -33.3	-40.0 -41.5	-47.9 -48.8	-55.4 -53.8	-49.0 -51.0	-49.0 -50.9	-50.0 -50.0	-48.9 -51.3	-51.5 -51.5	-48.7 -50.0	-49.0 -51.5	-48.5 -50.0	-47.2 -50.0	-46.2 -48.2	-43.0 -43.0		
41	13. VII.	14	23.0	17.4 19.4	13.3 15.0	5.2 5.9	0.8 -1.0	-3.7 -3.5	-9.0 -9.4	-17.2 -16.8	-22.9 -23.5	-29.0 -29.6	-36.9 -37.8	-45.4 -46.0	-53.6 -54.2	-52.0 -51.8	-48.8 -49.0	-47.0 -49.5	-47.6 -49.6	-47.4 -48.5	-47.0 -47.5	-45.8 -46.6					
42	26. VII.	20	20.8	19.2 18.5	16.0 15.5	11.5 12.2	8.3 8.0	0.2 0.7	-8.5 -7.5	-14.6 -14.6	-21.3 -21.7	-29.8 -29.6	-37.6 -39.3	-46.0 -49.3	-53.5 -57.5	-58.0 -58.0	-57.0 -57.6	-56.1 -56.1									
43	27. VII.	7	19.4	19.2 19.3	16.2 16.0	9.3 9.0	5.3 5.7	-0.3 -0.4	-6.3 -7.4	-15.0 -16.3	-22.3 -23.0	-28.8 -29.3	-36.3 -37.3	-44.7 -46.0	-53.5 -54.9	-60.5 -61.6	-59.5 -57.4	-58.0 -58.0	-56.0 -58.4								
44	27. VII.	14	32.2	28.7 26.1	23.9 21.1	14.6 13.7	9.1 8.7	4.9 3.0	-1.7 -3.3	-9.5 -10.7	-17.5 -18.3	-22.6 -23.7	-30.3 -31.5	-37.6 -39.3	-45.4 -47.8	-53.0 -54.0	-57.0 -57.6	-55.4 -55.8	-52.4 -53.0	-52.4 -51.2	-48.9 -50.5	-46.0 -48.6	-44.7 -47.5	-44.1 -44.7		1)	
46	10. VIII.	7	18.8	16.7 16.4	14.3 13.7	8.3 7.7	4.5 3.5	-3.6 -4.3	-10.0 -11.0	-14.4 -16.2	-23.0 -23.0	-29.8 -30.7	-37.6 -38.6	-46.0 -47.2	-53.5 -54.6	-58.0 -58.4	-57.3 -58.3	-58.1 -59.1	-59.0 -60.0	-58.6 -59.3	-56.0 -58.2	-54.6 -56.2	-53.0 -50.0	-53.8 -53.8	-52.0 -52.7		
47	10. VIII.	14	27.4	22.0 22.1	17.5 17.7	10.6 9.4	5.5 5.0	0.3 -1.2	-6.1 -6.9	-11.4 -12.4	-18.9 -19.4	-24.4 -25.4	-31.0 -33.0	-40.0 -41.6	-48.0 -49.8	-54.3 -55.0	-55.6										
48	23. VIII.	20	14.4	12.0	8.1	0.7	-5.0	-11.6	-18.8	-26.5	-35.7	-46.3	-49.0	-45.7	-45.6	-46.5											2)
50	24. VIII.	14	15.8	11.6 10.8	7.1 6.8	2.6 1.9	-4.0 -4.2	-9.6 -10.6	-16.1 -18.1	-22.7 -26.0	-30.3 -34.3	-38.6 -42.7	-47.1 -50.0	-50.7 -51.8	-48.3 -47.1	-47.0 -46.6	-47.0 -50.0	-46.0 -49.4	-46.2 -50.0	-46.3 -50.4	-46.7 -50.7	-47.0 -51.0	-46.8 -51.6	-47.0 -51.9	-47.1 -52.0		
51	13. IX.	19	17.8	16.4 15.0	12.0 11.3	5.7 5.3	-1.0 -1.4	-5.3 -5.3	-11.6 -11.4	-18.6 -18.1	-25.5 -25.2	-33.1 -33.1	-41.8 -41.8	-50.0 -50.3	-57.0 -57.3	-58.3 -58.0	-55.1 -54.7	-54.7 -55.0	-56.0 -55.3	-55.6 -55.5							
52	14. IX.	7	12.0	9.0 9.8	6.4 7.4	2.6 2.0	-2.8 -3.9	-8.7 -8.4	-15.0 -16.8	-21.8 -25.2	-29.3 -33.5	-38.5 -41.5	-45.5 -48.2	-50.8 -52.9	-51.8 -52.4	-51.0 -51.3	-51.0 -51.8	-51.0 -53.4	-51.2 -54.6	-51.5 -54.7							
53	14. IX.	14	15.0	10.4 10.2	6.4 6.7	0.8 0.5	-4.8 -6.1	-10.5 -11.0	-18.7 -19.2	-26.0 -26.5	-33.0 -34.5	-40.3 -42.0	-49.0 -51.0	-49.8 -48.8	-46.9 -47.0	-46.8 -48.4	-48.3 -48.3	-47.3 -49.0	-47.4 -47.6								
54	27. IX.	19	19.2	18.3 17.1	14.7 12.7	8.5 8.1	7.0	1.2	-7.4	-14.0	-21.4	-29.0	-35.8	-44.0	-50.3	-55.5	-58.8	-59.8	-59.7	-59.6	-59.6	-59.6	-60.3	-61.7			
55	28. IX.	7	11.0	15.8	13.6	11.0	6.5	0.4	-7.0	-14.3	-21.7	-29.3	-37.8	-45.8	-54.0	-58.5	-61.9	-61.7	-59.1	-57.5	-55.1						
56	28. IX.	15	23.6	20.0 19.0	15.1 15.0	12.6 11.5	6.4 4.9	-1.6 -2.6	-8.0 -9.0	-16.2 -18.0	-23.8 -25.0	-32.1 -33.0	-39.8 -40.4	-48.4 -48.4	-57.0	-63.1	-63.7	-61.0	-59.8	-59.3	-58.0	-59.0	-59.5	-59.1	-59.9	-62.2	
57	11. X.	19	19.2	20.0 18.4	15.6 15.0	8.0 8.7	3.0 3.4	-1.4 -1.0	-8.0 -8.9	-15.1 -15.7	-22.9 -22.9	-30.2 -30.2	-37.8 -37.8	-45.3 -45.8	-53.0 -52.9	-55.3 -56.0	-56.0 -58.3	-59.7 -60.9	-63.3 -63.0	-63.0 -62.7	-62.0 -64.6						
58	12. X.	7	11.6	10.0 7.8	6.1 4.9	1.4 0.0	-5.0 -7.1	-12.0 -13.8	-16.3 -17.0	-20.6 -22.0	-25.6 -27.5	-33.3 -36.2	-42.5 -45.6	-52.3 -54.8	-58.0 -58.0	-57.0 -57.3	-57.5 -58.3	-58.5 -58.5	-60.2 -59.0	-59.0 -58.7	-60.2 -62.2	-60.0	-62.4				
59	12. X.	14	14.2	10.8 10.2	6.1 5.8	0.2 -0.7	-4.6 -5.5	-9.6 -11.1	-17.0 -18.0	-21.7 -22.3	-26.0 -27.4	-33.0 -33.9	-41.6 -42.8	-50.0 -49.6	-49.0 -50.9	-50.6 -52.0	-52.5 -54.1	-55.2 -56.5	-58.5								
60	25. X.	19	11.4	11.2	8.0	2.2	-3.0	-9.0	-16.0	-23.7	-32.0	-40.2	-48.0	-53.1	-57.4	-56.5	-55.9	-56.8	-58.7	-58.1	-57.7	-59.2					
61	26. X.	7	9.4	6.8 6.0	5.1 4.1	-0.8 -2.0	-6.0 -7.3	-13.4 -15.1	-19.7 -21.1	-27.0 -29.0	-35.6 -37.1	-44.5 -45.7	-50.8 -52.0	-55.1 -56.7	-57.8 -57.0	-55.6 -55.7	-55.9 -55.9	-56.3 -57.8									
62	26. X.	14	8.8	5.7 4.1	4.1 3.0	-2.0 -3.1	-8.5 -9.4	-15.0 -16.0	-22.9 -23.6	-31.0 -31.8	-39.2 -40.2	-48.4 -48.9	-53.3 -54.2	-57.8 -57.8	-58.4 -58.7	-57.1 -57.6											
63	8. XI.	19	2.6	1.7 2.4	2.1 2.5	-2.8 -2.8	-7.3 -7.8	-13.0 -13.0	-18.0	-24.7	-32.1	-39.5	-46.5	-53.5	-58.0	-58.7	-56.3	-57.3	-60.6	-60.7	-60.3						
64	9. XI.	8	3.8	3.1 2.5	0.5 -1.3	-0.9 -0.6	-4.8 -6.0	-10.4 -11.2	-17.4 -17.7	-25.0 -24.4	-33.0 -33.3	-41.2 -41.5	-50.0 -51.4	-57.7 -57.7	-60.4 -59.0	-58.6 -60.0	-60.3 -62.1	-62.0 -64.0	-65.0 -65.0	-63.3 -65.0	-64.8 -64.8						
65	9. XI.	14	7.4	4.1 2.4	0.3 -0.9	1.3 -0.4	-2.7 -4.0	-9.0 -10.3	-15.9 -17.0	-23.3 -24.8	-30.9 -32.7	-37.9 -40.2	-45.3 -47.1	-52.5 -54.3	-59.6 -59.6	-57.2 -57.0	-59.3 -60.3	-59.7 -60.7	-61.1 -63.6	-62.9 -63.6	-63.0	-62.8					
66	22. XI.	19	0.8	1.2 -1.5	2.5 3.0	2.5 0.1	-4.0 -6.0	-11.5 -13.6	-18.9 -20.2	-25.6 -27.4	-33.9 -36.2	-43.0 -45.0	-52.0 -52.7	-58.5 -58.9	-58.1 -58.1	-58.6 -58.2	-57.6 -57.0	-58.4 -57.5	-58.0 -58.8	-58.5 -59.4	-59.8 -60.1	-60.8 -60.5	-61.5 -61.3				
68	23. XI.	14	2.3	0.1 -0.7	-2.6 -3.2	-6.5 -6.5	-6.3 -6.3	-13.3 -13.1	-20.3 -19.6	-28.5 -28.0	-36.0 -35.2	-44.8 -44.5	-53.0 -52.8	-57.4 -56.8	-58.6 -58.6	-57.7 -57.6	-56.7 -56.7	-57.7 -57.7	-56.7 -57.5	-56.7 -58.1							
69	7. XII.	13	-0.2	-4.4 -4.7	-6.8 -8.0	-13.0 -16.0	-16.9 -18.4	-21.6 -23.0	-26.8 -27.6	-32.0 -33.7	-40.0 -41.3	-43.2 -44.2	-46.5 -48.1	-51.1 -52.8	-54.0 -56.3	-58.4											
70	13. XII.	19	-13.4	-13.3 -11.9	-11.1 -16.3	-15.1 -19.8	-18.7 -22.9	-20.1 -28.3	-26.2 -34.0	-31.9 -40.3	-38.0 -47.0	-44.6 -53.6	-51.0 -59.5	-57.4 -62.5	-63.0 -60.0	-62.0 -60.3	-61.8 -61.1	-60.5 -62.7	-62.0 -63.4	-63.1 -64.2	-63.4 -65.3	-63.8 -66.3	-65.1 -67.4	-66.8 -68.0	-67.6		
71	14. XII.	8	-18.2	-11.6 -10.0	-13.5 -11.0	-16.0 -14.3	-17.6 -16.4	-22.6 -21.7	-29.0 -28.7	-36.6 -35.0	-43.5 -42.0	-48.3 -48.3	-51.7 -52.2	-56.0 -56.3	-57.6 -58.0	-59.0 -58.6	-57.5 -57.3	-57.0 -57.7	-59.5 -61.5	-61.5 -62.0	-61.4 -63.4	-61.3 -63.6	-63.0 -63.5				
72	14. XII.	14	-12.4	-13.0 -15.7	-12.0 -13.1	-15.1 -17.2	-18.0 -19.4	-22.3 -24.4	-30.5 -32.1	-36.7 -39.2	-43.0 -44.4	-49.5 -50.4	-56.0 -56.3	-57.0 -57.5	-56.6	-56.0	-57.0	-60.0	-60.6	-63.6	-63.6	-64.3					
73	28. XII.	8	-2.4	3.5	5.0	5.0																					
74	28. XII.	14	-0.2	3.1	4.3	5.2	-11.4	-18.0	-25.8	-33.1	-41.8	-49.7	-54.3	-55.3	-56.1												

1) Nr. 46 a. 10. VIII., 7^h: 22 -51.1 -51.6 23 -50.4 -51.0 24 -48.8 -49.2 25 -47.8 -48.0 26 -44.5 -44.5. — 2) Nr. 50 a. 24. VIII., 14^h: 22 -47.1 -50.5 23 -47.0 -50.0 24 -46.4 -49.1 25 -46.2 -48.0 26 -45.0 -45.0. — 3) Nr. 70 a. 13. XII., 19^h: 22 -67.8 -68.3 23 -68.5 -68.2 24 -68.4 -68.2

Windmessungen 1933

Höhe m	Richtung	m/sec.	Höhe m	Richtung	m/sec.	Höhe m	Richtung	m/sec.	Höhe m	Richtung	m/sec.	Höhe m	Richtung	m/sec.	Höhe m	Richtung	m/sec.	
Nr. 5. 26. 1. 8^h 02^m			-19 460	NNW	7	- 8 850	NE	20	Nr. 29. 24. 5. 19^h 53^m			-1880	NEzE	9	-1 870	WzS	14	
			-20 170	NzE	14	- 9 600	NEzE	37				-2230	"	11	-2 490	WSW	14	
			-20 940	NzW	6	-10 350	"	33				-2600	"	12	-3 100	WzS	16	
			-21 870	"	6	-11 090	"	31				steu-Grenze			-3 750	"	14	
130	EzS	5	Nr. 18. 23. 3. 13^h 54^m			-12 620	NEzN	19	500— 130	NNE	3	Nr. 36. 22. 6. 6^h 58^m			-4 420	"	17	
990— 1 280	E	10	420— 130	NNE	5	-13 360	N	7	- 1 260	NNW	6				-5 030	W	15	
- 1 580	EzN	11	- 1 020	NEzE	7	Nr. 24. 27. 4. 13^h 55^m			- 1 640	NWzN	8	Nr. 41. 13. 7. 13^h 59^m			-6 360	"	16	
- 1 880	"	10	- 1 320	NE	4	130	E	6	- 2 020	NW	8				steu-Grenze			
- 2 490	E	12	- 1 680	"	8	440— 1 060	EzS	4	- 2 400	NzW	8	480— 130	E	5	130	W	8	
- 3 090	"	11	- 2 070	"	12	- 1 390	"	3	- 2 790	NNW	8	- 1 560	"	12	- 1 920	"	13	
- 3 690	"	13	- 2 450	"	14	- 1 720	"	2	- 3 170	N	8	- 2 250	"	12	- 2 350	"	12	
- 4 300	"	15	- 3 190	"	15	- 2 420	"	3	- 3 920	NNW	8	- 2 930	"	11	- 2 930	"	11	
- 4 920	EzN	17	- 3 920	"	22	- 3 090	NEzN	3	- 4 690	NzW	10	- 3 650	SEzS	9	- 4 390	"	8	
- 5 540	E	20	- 4 660	"	21	- 3 770	NNE	5	- 5 450	NNW	12	- 4 390	"	8	- 5 120	SSE	9	
- 6 850	"	22	- 5 420	"	32	- 4 460	NE	6	- 7 000	NzW	18	- 5 820	"	8	- 7 000	S	10	
- 7 510	"	23	- 6 180	"	26	- 5 120	"	8	- 8 520	"	18	- 8 520	"	20	- 9 950	"	20	
- 8 120	EzS	25	- 7 050	NEzN	32	- 6 420	"	9	- 10 590	NNW	13	- 10 590	NNW	13	- 11 240	"	15	
- 8 720	"	31	- 7 960	"	38	- 7 070	"	11	- 11 810	NzW	12	- 11 810	NzW	12	- 12 360	"	11	
- 9 870	"	30	- 8 800	"	43	Nr. 26. 11. 5. 6^h 55^m			- 12 920	NNW	12	- 12 920	NNW	12	- 13 520	NzW	10	
- 10 450	E	30	- 9 620	"	39	440— 130	SSW	2	- 14 120	"	8	- 14 120	"	8	- 15 180	N	6	
- 10 990	"	30	- 10 500	"	44	- 760	WzS	1	Nr. 30. 25. 5. 6^h 51^m			- 10 070	SW	6	130	W	3	
- 10 990	"	25	- 11 370	NNE	40	- 1 080	SzW	1				- 11 500	SWzS	13	470— 130	S	3	
- 11 530	EzN	18	- 12 120	"	21	- 1 410	SEzS	3				- 12 150	S	11	- 820	SWzW	5	
- 12 020	EzN	14	- 12 880	NzE	9	- 1 730	"	4				- 13 470	"	10	- 1 170	W	6	
- 12 470	"	15	- 13 660	NNE	19	- 2 400	SSE	6				- 14 120	SWzS	8	- 1 560	WzN	7	
- 12 920	"	6	- 14 460	"	15	- 3 100	SzE	8				- 14 780	SzW	6	- 1 960	"	8	
- 13 370	N	3	- 15 270	NEzN	6	- 3 820	S	6				- 15 440	SE	4	- 2 360	WNW	12	
- 13 820	NE	6	Nr. 21. 13. 4. 14^h 01^m			- 4 570	SzV	9				- 16 100	SSE	10	- 3 170	"	10	
- 14 220	NzE	9	570— 130	WNW	7	- 5 370	SSW	9				- 16 770	S	11	- 3 970	"	12	
- 14 560	NW	8	- 1 020	"	8	- 6 170	SWzS	10				- 18 080	SzE	6	- 4 740	"	15	
- 14 900	"	5	- 1 480	NWzW	8	- 6 950	SW	12				Nr. 37. 22. 6. 13^h 57^m			- 5 500	NW	18	
- 15 220	"	8	- 1 930	"	11	- 7 730	SWzS	15							- 6 290	"	20	
Nr. 8. 9. 2. 7^h 52^m			- 2 250	"	9	- 8 520	SSW	17							- 7 080	"	18	
			- 2 920	"	5	- 9 250	"	20							- 7 910	NWzW	17	
			- 3 270	WzN	8	- 10 020	SzW	18							- 8 720	"	22	
			- 3 620	"	7	- 10 790	"	14							- 9 540	NW	15	
			- 3 970	WNW	6	- 11 600	SzE	10							- 10 420	"	8	
			- 4 320	NWzW	8	- 12 420	SzW	15							- 11 290	"	11	
			- 4 670	"	15	- 13 260	W	4							- 12 170	NWzW	15	
			- 15 630	NNW	27	Nr. 27. 11. 5. 13^h 56^m									Nr. 44. 27. 7. 13^h 55^m			
			Nr. 17. 23. 3. 6^h 58^m			440— 130	SSW	1										
			4870 m acu-Grenze				- 760	S	3									
						- 1 090	SSE	3										
						- 1 420	"	4										
						- 1 750	SEzS	5										
						- 2 100	SE	5										
						- 2 450	SEzS	4										
						- 3 140	SzE	6										
						- 3 860	S	6										
						- 5 300	SzW	8										
						- 6 000	"	11										
						- 6 720	"	16										
						- 7 420	"	22										
						- 8 150	"	31										
						- 8 870	"	35										
						- 9 570	"	31										
						- 10 240	"	21										
						- 10 930	SSW	14										
						- 11 620	"	12										
						- 12 300	"	6										
						- 13 000	"	8										
						- 13 690	SW	4										
						- 14 380	"	9										
						- 15 120	"	7										
						- 15 870	W	3										
						- 16 590	SW	9										
						Nr. 23. 27. 4. 7^h 01^m												
						450— 130	EzS	5										
						- 780	SEzE	8										
						- 1 110	"	7										
						- 1 470	ESE	7										
						- 1 850	SSE	7										
						- 2 230	"	6										
						- 2 960	NE	3										
						- 3 660	"	2										
						- 4 370	"	1										
						- 5 120	"	5										
						- 5 890	"	7										
						- 6 670	"	10										
						- 7 390	"	13										
						- 8 120	"	15										
						Nr. 34. 8. 6. 14^h 00^m												
						470— 130	EzS	5										
						- 390	NEzN	9										
						- 1 270	"	8										
						- 1 530	"	10										
						- 1 970	"	13										
						- 2 320	"	16										
						- 3 930	NNE	20										
						- 3 800	"	29										
						- 4 560	"	37										
						- 5 340	"	39										
						- 6 120	"	38										
						- 7 820	"	43										
						- 8 660	"	47										
						- 9 490	"	45										
						- 10 320	"	52										
						- 11 170	NzE	49										
						- 11 900	N	33										
						- 12 590	NzE	30										
						- 13 280	"	14										
						- 14 080	"	23										
						- 14 870	N	18										
						- 18 040	NNE	15										
						- 18 740	NW	7										
						Nr. 38. 27. 6. 18^h 23^m												
						510— 130	WzS	6										
						- 890	WzS	12										
						- 1 280	W	11										
						- 1 670	WzN	14										
						- 2 430	W	17										
						2 620 m steu-Grenze												
						Nr. 40. 13. 7. 6^h 58^m												
						470— 130	WzS	6										
						- 820	WzN	12										
						- 1 170	WzS	13										
						- 1 520	WSW	12										
						Nr. 46. 10. 8. 7^h 08^m												
						430— 130	SWzW	2										
						- 750	W	8										

Windmessungen 1933

Höhe m	Richtung	m/sec.	Höhe m	Richtung	m/sec.	Höhe m	Richtung	m/sec.	Höhe m	Richtung	m/sec.	Höhe m	Richtung	m/sec.	Höhe m	Richtung	m/sec.			
— 1 700	W	9	— 2 300	NzW	8	Nr. 56. 28. 9. 15^h 15^m			— 5 120	WSW	32	— 13 720	NW	7	— 9 820	NEzN	20			
— 2 020	WzS	13	— 2 980	NNW	9				— 15 000	WzS	6	— 15 000	WzS	6	— 11 280	NNE	15	— 11 280	NNE	15
— 2 340	"	14	— 4 500	"	11				— 18 240	SWzW	36	— 16 390	WNW	7	— 12 000	N	14	— 12 000	N	14
— 2 970	"	17	— 5 290	NW	14				Nr. 59. 12. 10. 13^h 55^m			— 17 770	NW	8	— 17 770	NW	8	— 12 710	NzW	15
— 3 650	"	18	— 6 100	NWzN	15	130	E	5				— 13 420	NNW	16	— 13 420	NNW	16	— 14 120	NzW	17
— 4 340	"	18	— 6 900	NNW	15	440— 760	EzS	6				— 14 120	NNW	16	— 14 120	NNW	16	— 14 880	NNW	10
— 5 040	W	19	— 7 610	NWzN	11	— 1 080	SE	4				— 15 620	NW	13	— 15 620	NW	13	— 16 390	"	20
— 6 520	"	22	— 8 300	"	9	— 1 400	EzS	2	Nr. 69. 7. 12. 12^h 46^m			— 16 390	"	20	— 17 150	NWzW	19			
— 7 270	"	21	— 8 990	"	7	— 1 710	S	2				130	ENE	4	— 18 120	NW	23	— 18 120	NW	23
— 8 020	WzN	30	— 10 440	NzW	5	— 2 020	SW	4				480— 840	E	14	— 19 160	"	25	— 19 160	"	25
— 8 730	"	29	— 11 140	NWzN	12	— 2 310	W	6				— 1 190	NEzE	11	Nr. 72. 14. 12. 13^h 58^m			130	N	2
— 9 430	"	35	— 12 100	NWzW	12	— 2 600	WzS	6	— 1 550	"	15	440— 760	NEzN	2				— 1 070	ENE	4
— 10 140	WNW	39	— 12 420	"	18	— 2 900	"	8	— 1 890	"	16	— 1 070	ENE	4				— 1 370	"	5
— 10 870	"	29	— 13 050	"	14	— 3 230	WSW	7	— 2 210	NE	17	— 1 650	"	3				— 1 920	NEzE	3
— 11 620	"	37	— 13 670	"	13	— 3 900	W	4	— 2 530	"	15	— 1 920	NEzE	3	— 2 470	NE	9			
— 12 400	WzN	30	— 14 910	WNW	14	— 4 580	WSW	3	— 3 230	"	12	— 2 470	NE	9	— 3 120	NEzN	8			
— 13 050	W	39	— 15 540	NWzW	14	— 5 940	NW	2	— 3 960	NNE	9	— 3 790	N	7	— 4 470	"	8			
— 13 730	WzN	40	— 16 260	W	7	— 7 550	W	4	— 4 660	"	12	— 5 190	NzW	8	— 5 950	"	10			
Nr. 47. 10. 8. 13^h 55^m			— 16 980	WzN	10	— 8 340	SW	3	— 5 290	"	15	— 6 700	N	15	— 6 700	N	15			
			— 17 710	W	11	— 9 120	SzW	2	— 4 930	"	24	— 7 460	"	16	— 7 460	"	16			
			— 18 470	W	11	— 9 900	SWzW	2	— 5 320	"	21	— 8 230	NWzN	11	— 8 230	NWzN	11			
			— 19 580	WNW	8	— 10 600	WzN	2	— 5 710	"	22	— 8 990	NWzW	12	— 8 990	NWzW	12			
Nr. 55. 28. 9. 6^h 53^m			— 20 700	SSW	7	— 11 500	N	1	— 6 070	WSW	30	— 9 720	"	15	— 9 720	"	15			
			— 21 470	WSW	11	— 12 300	WNW	3	— 16 470	WzN	3	— 11 860	"	21	— 10 420	NW	15			
			Nr. 58. 12. 10. 6^h 54^m			— 13 120	W	5	— 13 840	NNW	3	— 12 600	WzN	4	— 11 870	"	16	— 11 870	"	16
						— 13 840	NNW	3	— 15 820	C	3	— 17 820	NzW	4	— 10 330	N	23	— 12 580	NWzN	15
— 16 470	WzN	3				— 16 470	WzN	3	— 18 480	NNW	5	— 11 120	"	19	— 13 190	"	14			
— 17 820	NzW	4				— 17 820	NzW	4	— 19 150	NNE	3	— 11 860	"	21	— 13 800	"	13			
Nr. 65. 9. 11. 13^h 55^m			— 18 480	NNW	5	— 19 150	NNE	3	— 17 820	NzW	4	— 11 860	"	21	— 14 410	"	14			
			— 19 150	NNE	3	— 19 150	NNE	3	— 20 160	N	5	— 12 600	NW	9	— 15 040	NNW	16			
			— 20 160	N	5	— 20 160	N	5	Nr. 71. 14. 12. 7^h 58^m			— 10 330	N	23	— 15 040	NNW	16	— 15 040	NNW	16
			Nr. 50. 24. 8. 13^h 58^m			— 130	E	6				— 130	SWzS	8	— 11 120	"	19	— 16 970	"	21
— 920	NEzE	9				— 130	W	16				— 130	SWzS	8	— 12 600	NW	9	— 17 650	NWzN	17
— 1 300	W	6				— 700	NEzE	9				— 140	WzN	18	— 130	SWzS	8	— 18 320	"	20
— 1 640	SW	9				— 1 000	NEzN	3	— 140	W	17	— 130	SWzS	8	— 18 940	NWzW	26			
— 1 960	SWzW	9	— 1 290	E	3	— 1 470	W	17	— 130	SWzS	8	— 19 510	NW	29						
— 2 950	W	16	— 1 590	SE	4	— 1 810	"	19	— 130	SWzS	8	— 20 070	NWzW	27						
— 3 720	"	20	— 1 880	S	5	— 2 160	"	18	— 130	SWzS	8	— 20 640	"	28						
— 4 500	WzS	21	— 2 180	SW	4	— 2 840	WzS	23	— 130	SWzS	8	Nr. 77. 14. 12. 7^h 58^m								
— 5 240	"	24	— 2 480	S	2	— 3 610	"	18	— 130	SWzS	8									
— 5 970	W	28	— 2 780	"	6	— 4 390	"	28	— 130	SWzS	8									
— 6 720	WzS	26	— 3 100	SEzE	4	Nr. 58. 12. 10. 6^h 54^m														
— 7 490	W	30	— 3 750	SSW	3				130	SWzS	8									
— 8 270	"	32	— 6 940	C	3				— 800	W	16									
— 9 070	"	35	— 7 570	S	5				— 1 140	WzN	18									
— 9 840	"	37	— 8 340	SzW	4	— 1 470	W	17	— 1 470	W	17	— 1 470	W	17						
— 10 600	WzN	36	— 9 650	SzW	4	— 1 810	"	19	— 1 810	"	19	— 1 810	"	19						
— 11 320	"	37	— 10 320	SEzE	4	— 2 160	"	18	— 2 160	"	18	— 2 160	"	18						
— 12 020	W	37	— 10 990	SE	3	— 2 840	WzS	23	— 2 840	WzS	23	— 2 840	WzS	23						
— 12 800	"	42	— 11 720	SE	3	— 3 610	"	18	— 3 610	"	18	— 3 610	"	18						
Nr. 50. 24. 8. 13^h 58^m			— 15 980	C	3	— 4 390	"	28	— 4 390	"	28	— 4 390	"	28	— 4 390	"	28			
			— 16 770	ENE	4	— 4 390	"	28	— 4 390	"	28	— 4 390	"	28	— 4 390	"	28			
			— 17 170	"	3	— 4 390	"	28	— 4 390	"	28	— 4 390	"	28	— 4 390	"	28			
			— 17 170	"	3	— 4 390	"	28	— 4 390	"	28	— 4 390	"	28	— 4 390	"	28			

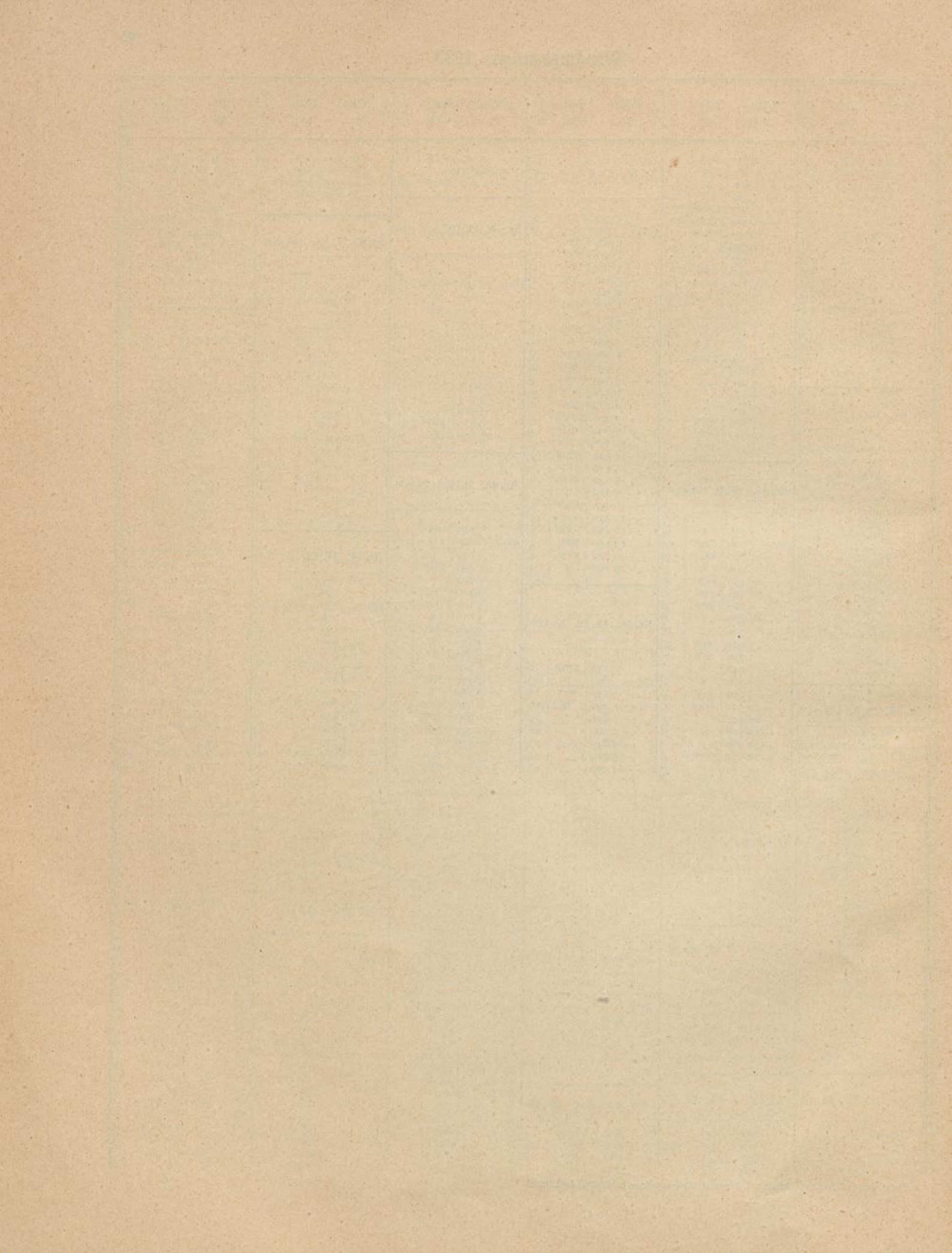

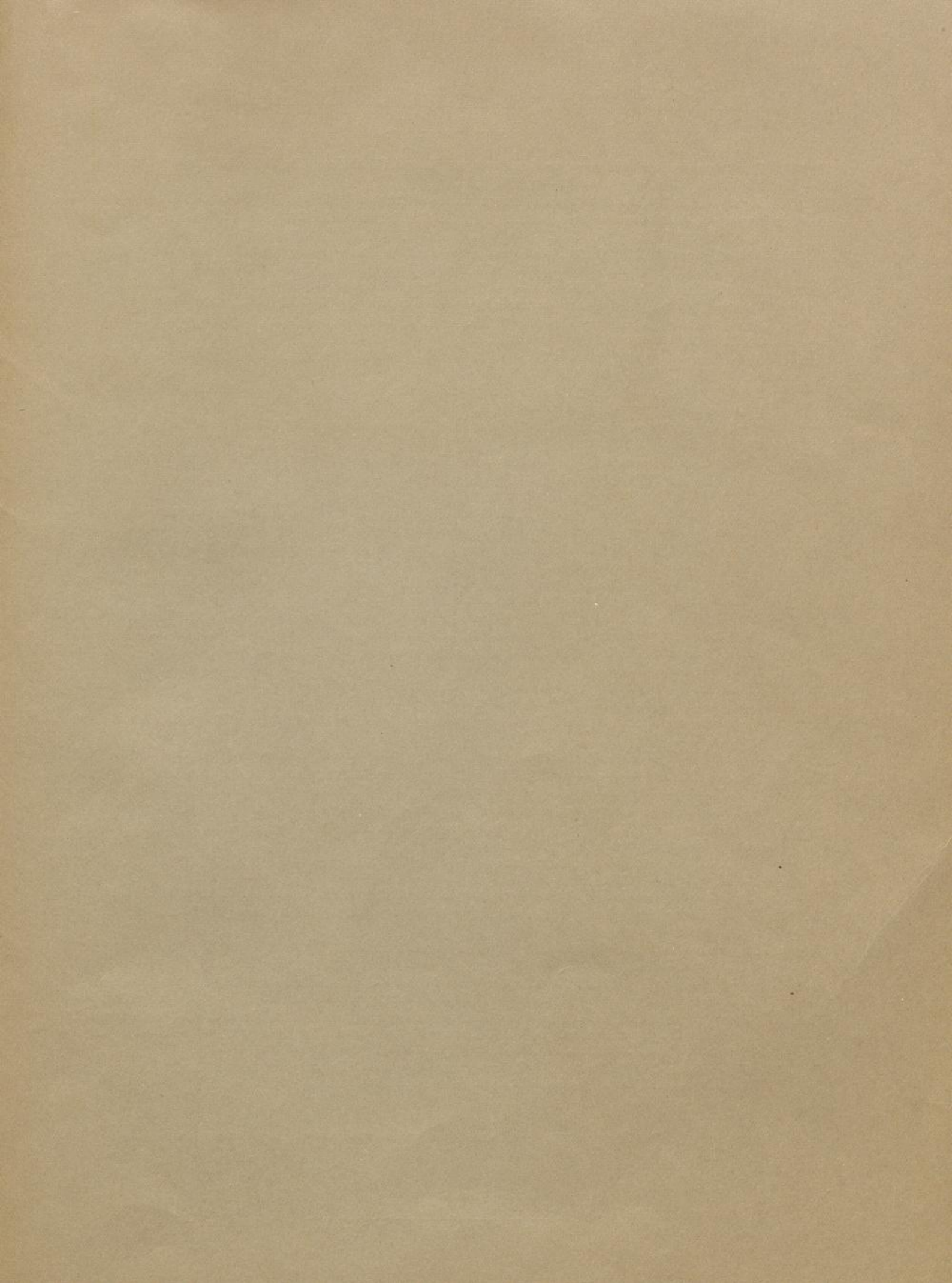

Letzte Veröffentlichungen des Preußischen Meteorologischen Instituts

- Nr. 376. Ergebnisse der Beobachtungen an den Stationen II. und III. Ordnung im Jahre 1927, von K. Knoch. 4°. XVII, 174 S. 1 Karte. 1930. Preis 24 RM.
- Nr. 377. Ergebnisse der Niederschlags-Beobachtungen im Jahre 1929, von H. Henze. 4°. XIII, 40 S. 1930. Preis 7 RM.
- Nr. 378. Ergebnisse der Meteorologischen Beobachtungen in Potsdam im Jahre 1929, von R. Süring. 4°. IV, 84 S. 1930. Preis 14 RM.
- Nr. 379. Abhandlungen Bd. IX, Nr. 7. Die erdmagnetischen Beobachtungen von Dr. Filchner auf seiner Reise in China und Tibet in den Jahren 1926—1928, von O. Venske. 4°. 28 S. 1931. Preis 4 RM.
- Nr. 380. Bericht über die Tätigkeit des Preußischen Meteorologischen Instituts im Jahre 1930. Erstattet vom Direktor. Mit einem Anhang, enthaltend wissenschaftliche Mitteilungen. 8°. 195 S. 1931. Preis 12 RM.
- Nr. 381. Ergebnisse der Beobachtungen an den Stationen II. und III. Ordnung im Jahre 1928, von K. Knoch. 4°. XV, 178 S. 1 Karte. 1931. Preis 32 RM.
- Nr. 382. Abhandlungen Bd. IX, Nr. 8. Über die Ursachen großer Trockenheit in Mitteleuropa, von J. Grunow. 4°. 31 S. 3 Tafeln. 1931. Preis 5 RM.
- Nr. 383. Ergebnisse der Magnetischen Beobachtungen in Seddin im Jahre 1929, von A. Nippoldt. 4°. 35 S. 1 Kurventafel, 9 lose Kurvenblätter. 1931. Preis 12 RM.
- Nr. 384. Ergebnisse der Meteorologischen Beobachtungen in Potsdam im Jahre 1930, von R. Süring. 4°. IV, 88 S. 1931. Preis 20 RM.
- Nr. 385. Ergebnisse der Niederschlags-Beobachtungen im Jahre 1930, von H. Henze. 4°. XIV, 40 S. 1932. Preis 10 RM.
- Nr. 386. Ergebnisse der Beobachtungen an den Stationen II. u. III. Ordnung im Jahre 1929, von K. Knoch. 4°. XVIII, 178 S. 1 Karte. 1932. Preis 33 RM.
- Nr. 387. Bericht über die Tätigkeit des Preußischen Meteorologischen Instituts im Jahre 1931. Erstattet vom Direktor. Mit einem Anhang, enthaltend wissenschaftliche Mitteilungen. 8°. 112 S. 1932. Preis 8 RM.
- Nr. 388. Ergebnisse der Beobachtungen an den Stationen II. u. III. Ordnung im Jahre 1930, von K. Knoch. 4°. XXIV, 179 S. 1 Karte. 1932. Preis 33 RM.
- Nr. 389. Ergebnisse der Magnetischen Beobachtungen in Seddin im Jahre 1930, von A. Nippoldt. 4°. 33 S. 1 Kurventafel, 10 lose Kurvenblätter. 1932. Preis 12 RM.
- Nr. 390. Abhandlungen Bd. X, Nr. 1. Beobachtungsergebnisse über Schallausbreitung auf nahe Entfernungen und Schlußfolgerungen zum Problem der anomalen Schallausbreitung, von J. Kölzer. 4°. 27 S. 1932. Preis 4 RM.
- Nr. 391. Abhandlungen Bd. X, Nr. 2. Archiv des Erdmagnetismus, begründet von Ad. Schmidt, Heft 8. 4°. 18 S. 1932. Preis 2.50 RM.
- Nr. 392. Ergebnisse der Beobachtungen an den Stationen II. u. III. Ordnung im Jahre 1931, von K. Knoch. 4°. XX, 180 S. 1 Karte. 1932. Preis 30 RM.
- Nr. 393. Ergebnisse der Meteorologischen Beobachtungen in Potsdam im Jahre 1931, von R. Süring. 4°. IV, 90 S. Preis 18 RM.
- Nr. 394. Ergebnisse der Niederschlagsbeobachtungen im Jahre 1931, von H. Henze. 4°. XIV, 40 S. Preis 9 RM.
- Nr. 395. Bericht über die Tätigkeit des Preußischen Meteorologischen Instituts im Jahre 1932. Erstattet vom Direktor. Mit einem Anhang, enthaltend wissenschaftliche Mitteilungen. 8°. 138 S. 1933. Preis 9 RM.
- Nr. 396. Anleitung zur Beobachtung und Meldung der Gewittererscheinungen. 4. Aufl. 8°. 16 S. 1933. Preis 1 RM.
- Nr. 397. Abhandlungen Bd. X, Nr. 3. Strahlungsmessungen in Hoch-Serfans (Oberes Tiroler Inntal, 1800 m hoch), von F. Händel. 4°. 18 S. 1933. Preis 2 RM.
- Nr. 398. Ergebnisse der Beobachtungen an den Stationen II. und III. Ordnung im Jahre 1932, von K. Knoch. 4°. XXII, 180 S. 1 Karte. 1933. Preis 30 RM.
- Nr. 399. Ergebnisse der Niederschlagsbeobachtungen im Jahre 1932, von H. Henze. 4°. XIV, 41 S. Preis 9 RM.
- Nr. 400. Ergebnisse der Meteorologischen Beobachtungen in Potsdam im Jahre 1932, von W. Kühl. 4°. IV, 84 S. Preis 18 RM.
- Nr. 401. Ergebnisse der Gewitter-Beobachtungen in den Jahren 1922, 1923, 1924 und 1925. Von K. Keil. 4°. 22 S. 1933. Preis 3 RM.
- Nr. 402. Bericht über die Tätigkeit des Preußischen Meteorologischen Instituts im Jahre 1933. Erstattet vom Direktor. Mit einem Anhang, enthaltend wissenschaftliche Mitteilungen. 8°. 118 S. 1 Tafel. 1934. Preis 7 RM.
- Nr. 403. Abhandlungen Bd. X, Nr. 4. Ergebnisse der Sonnenfinsternisexpedition des Meteorologischen Observatoriums Potsdam nach Lappland im Juni und Juli 1927, ausgeführt mit Unterstützung der Notgemeinschaft der Deutschen Wissenschaft von R. Süring, W. Kühl, F. Albrecht. 4°. 47 S. 1934. Preis 5 RM.
- Nr. 404. Abhandlungen Bd. X, Nr. 5. Die Wärmeübertragung durch Leitung und Konvektion, Verdunstung und Strahlung in Bioklimatologie und Meteorologie von K. Büttner. 4°. 37 S. 1934. Preis 5 RM.

Vorstehende Veröffentlichungen sind im Kommissionsverlage von Julius Springer in Berlin erschienen.