

52.02

19915 Δ

221506

DISCORSO ASTROLOGICO

Sopra l'anno di nostra Salute 1667.

Calcolato al Meridiano di Bologna.

DALL' INDIANO MASCHERATO.

Venturoli

DEDICATO.

ALL' ILLVSTRISSIMO SIGNOR

IL SIG. CO. LELIO BONFIOLI

SENATORE DI BOLOGNA.



In BOLOGNA, per gli Heredi di Euangelista Dozza.

Con licenza de' Superiori.

AB Astrologie

ASTROLOGICO
LIONEL...



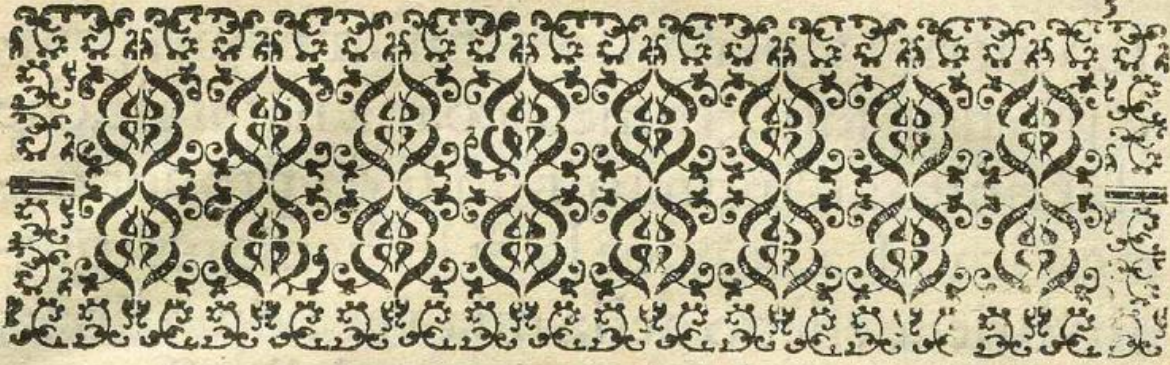

ILLVSTRISSIMO PADRONE.

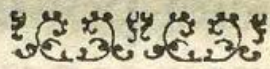

Vesto libretto, se bene di cose celesti, che io con ogni maggiore ossequio presento à V. S. Illustris. non è vn dono spontaneo per essere riconosciuto di benigna protezione; ma è vna confessione aperta d'vno strettissimo debito verso la di lei cortesia, e vn picciol segno di gratitudine de' favori compartiti alla mia debolezza dalla generosità di V.S. Illustrissima. Ne vorrei già ch'ella credesse pretendere io con questa picciola offerta sottrarmi al legame della douuta obbligazione al

A 2

suo

⁴
suo merito, sapendo io benissimo quel principio non solo geometrico, ma naturale, che dal finito all'infinito non si dà proporzione. Gradisca dunque la di lei benignità questo brieve effetto della mia vera diuozione, appagandosi dell'ampiezza dell'affetto, e dell'animo mio, che in compagnia di queste carte con ogni sincerità le dedico, e consacro; mentre pregandole dal Motor delle Stelle quante felicità ponno esser di colà sù dispensate à mortali, con profondissima reuerenza mi rassegno

Di V. S. Ill.^{ma}

Bologna li 13. Decembre 1666.

Deu.^{mo} & Osseq.^{mo} Ser.^{re}

L'Indiano Mascherato.

TI comparisce auanti, ò candido Lettore, la mia solita fatica Astrologica parto di quell' hore rubbate alla quiete, ed aborto di quei Studij fatti per compiacerti, non già perche tale sia il mio esercizio; poichè sò bene esserti note per altra strada le debolezze della mia penna, e quantunque in questa Mascherata. Mà l'esserti degnato di gradire con tanta cortesia simili Discorsi mi hà obligato à non tralasciare di raccogliere per diletarti queste quattro vane predizioni sopra l'Anno di nostra salute 1667. In tanto se alcun gusto da queste nè cauaraì danne Gloria al Sourano Motore; E viui felice.



6 DISCORSO GENERALE

Sopra l' Anno 1667.



Quando discorrere sopra l'Anno di nostra salute M.DC.LXVII, e seguire degl' Astrologi le vestigie, dirò che quello prenderà il suo principio alli 20. di Marzo à h. 20. m. 13. 23. P.M. che sono dell' horologio commune h. 18. m. 13. 23. quantunque secondo i Riti della sempre infallibile Romana Chiesa, hauerà il suo principio il primo di Gennaio in Sabato. Doue eretta vna figura Celeste all' hore sopra scritte, secondo le regole del gran Ticone, trouo, che in tal punto faranno le seconde cause dal Gran Facitor Eterno, così compartite; per le spaziose campagne Celesti, passeggerà la maggior altezza del Cielo gr. 5. 43. e 30. d' Ariete casa diurna del Malefico minore, & esaltatione del maggior Luminare, nella qual' altezza ritrouasi il medesimo Malefico minore, albergator di Gioue Fortuna maggiore, & del maggior Pianeta, che si ritroua in nona, lambente i primi scrupoli dell' aurato Montone. Sopra la porta Orientale vedrassi campeggiare gr. 25. 15. 30. di Cácro casa di Proserpina, & esaltatione della maggior Fortuna. | Sopra la porta della fossa del Cielo vedrassi gr. 5. 43. 30. di Lib. casa diurna della Bionda Dea. | Sopra la porta Occidentale gr. 25. 15. 30, di Capricorno casa notturna del maggior Malefico, & esaltatione del minore, nella qual Cupide ritrouasi il medesimo Malefico maggiore il minore luminare: quantunq; in gr. 12. 26 50. del segno dell'ottaua, e Venere in quella, Mercurio nella nona, la parte di Fortuna, e Capo del Drago nella vndecima. Nella vndecima Il Cane minore Stella fissa di secõda grandezza della natura di Mercurio, e Marte nella terza, la seconda nell' ala sinistra della Vergine di terza grandezza della natura di Venere. Il vendem-
mia-

miatore Stella fissa di terza grandezza della natura di Saturno, e Mercurio, & la prima nell' ala sinistra della Vergine Stella fissa di terza grandezza della natura di Mercurio. Nella quarta la lucida lancia Boreale Stella fissa di seconda grandezza della natura di Giove, e Mercurio.

Dalle quali positure se ne caua, che il dominio dell' anno sarà del Malefico minore, per esser questo nella maggior altezza del Cielo in casa propria, signore dell' ingresso del Sole in triplicità all' ascendente in esaltatione all' Angolo Occidentale in triplicità all' oppositione passata, e sig: della oppositione antecedente, e della cōgiuntione susseguente, & suo partecipe l'altro Malefico per essere nella figura dell' ingresso angolare, & in Casa propria, e così ancora in propria Casa nella oppositione antecedente, e congiuntione susseguente. Mà volendo poi discendere alle predizioni, e cominciando dalla mutatione dell' aere. Dirò, che essendo Marte Padrone dell' annifica figura, datore delle piogge, che non mancaranno quelle, con tempeste, che molto danneggiarano la Campagna, abbrucciamenti, siccità, venti Occidentali, affrici, e pestiferi, e forse Marte in Ariete, con latitudine meridionale non denota tuoni, e lampi, mentre dice il P. Minerua, *liber primus Cap. 23. Mars Dominus anni significat, fulgura, tempestates, incendia, grandines, atque siccitates, ventos Occidentales, affricos, & pestilentes*, & il medesimo al cap. 24. dice *Mars in Ariete cum latitudine meridionali dat tonitrua & fulgura*, & forse Marte non tale quest' anno? Mà per discendere alla preditione del raccolto, cosa tanto bramata dà ogn' vno, dirò se hò riguardo alla figura dell' Oppositione antecedente ritrouo nella quarta vn segno sterile, se alla figura dell' ingresso ritrouo nella quarta vn segno aereo, & esaltatione del Malefico maggiore affitto dalli opposti del Sole, Giove, e Marte, & l' Ascendente è il segno della precorsa Eclisse. 1666. qual resta affitto dalli quadrati del Sole, Giove, e Marte, & opposto del Malefico maggiore. Dunque si potrà dire, che l' Anno non farà troppo fertile, tãto più seguendo la mente di Rasis, qual dice, che essendo Saturno nelli segni fissi denota

penuria, e mortalità d'huomini; per li quali camina gran spazio di tempo quest' anno. *Saturnus in signis fixis facit anno penuriam, & precipue si adsit, dum sata florent, & hominum mortem, & ben lo proueranno li popoli sottoposti all' Ariete, Cancro, Capricorno, Leone, & Acquario.*

Le infirmità saranno pessime, essendo il Malefico maggiore Padrone dell'ottaua, qual resta afflitta dal quadrato aspetto dell'altro Malefico, Sole, e Gioue, & il Padrone della festa in Casa del Malefico Marte, che sempre più mi dimostra, che haueranno dell' impetuoso, e tanto maggiormente stando registrato appresso vn graue Autore. *Mars Dominus anni, significat violentes infirmitates, & vulnera, morbos acutos, sanguinis eruptionem, & febres tertianas.*

Seguir potrebbero nel Mare somersioni di molti Vascelli, mentre dice il precitato Autore, *Mars Dominus anni significat ventos magnos, & in aquis trubidosos, & exitiales, ex quibus statim sequitur nauium submersionem.* E forsi si potrebbero sentire varij saccheggiamenti, inuasioni di stato, ribellioni; noui aggrauij à sudditi, e Tirannie, mentre dice il Minerua, *Mars in decima, & Dominus anni significat Tiranidem, qua Reges, & Principes subditos neglecta pietate, & iustitia interficiunt, spogliant, vel tributis exhauriunt, & ben lo potrebbero sentire quei popoli, che sono sottoposti all' Ariete, Libra, Capricorno, & Cancro, per essere il segno della precorsa Eclisse dell' anno caduto 1666. qual farà forsi prouare li suoi maggiori effetti nell' anno 1667. Vna Testa Coronata potrebbe fare longo viaggio, & vna gran Signora pagare il douuto tributo di questa vita, e restarà forsi tal perdita dà più d' vno deplorata, anco sù le carti de gli Storici.*

Dubito, che non siamo per vedere l'anno 1667. noue apparenze di Meteore in Cielo; mentre il P. Minerua dice, che Marte nel mezzo Cielo, & in segno igneo denota Meteore *Mars in medio Cali, & in signo Igneo, significat corpora Meteora* il che resta corroborato dal passaggio di Saturno dà vn segno all' altro, poiche dice Hermete nel Centil. 35. *Transitus Saturni à Signo ad Signū, per plures dies fit in Cælo ignita Signa.*

DELL'

DELL' AUTUNNO.

T Erminatosi il sētiero della Casta Vergine dal grā fanale Celeste, e peruenuto a i primi Serupoli della Bilancia di Astrea ci aprirà le porte alla malefica stagione Autunnale, che seguirà alli 23. di Settembre à h. 12. m. 21. f. 49. dell' Horologio commune, che sono Astrologiche h. 18. m. 21. 49. doppo il mezzo giorno delli 22. nel quale punto formata vna figura Celeste secondo la via rationale trouo, che dal gran factore Eterno saranno per le gran Campagne del Cielo le seconde cause così disposte. Trascorrerà la maggior altezza del Cielo gradi 6. 52. 30. di Cancro Casa della Dea Triforme, lasciarassi vedere sopra la linea Orientale gradi 5. 46. di Libra Casa diurna della innamorata Dea, & esaltatione del Maggior malefico, nella decima il Can maggiore Stella fissa di prima grandezza della natura di Marte, e Gioue, nella vndecima il Malefico minore, nella duodecima il Secretario delli Dei, & la Dea di Cipro, & il maggior luminaire in punto di toccare i primi Serupoli della Libra, parimente la prima nell'ala sinistra della Vergine Stella fissa di terza grandezza della natura di Saturno, e Mercurio, la seconda nell'ala sinistra della Vergine di terza grandezza della natura di Venere, l'ala destra del Coruo di terza grandezza della natura di Saturno, e Marte, & il Cingolo della Vergine Stella fissa di seconda grandezza della natura di Mercurio, e Venere, nella seconda cuspide la media delle tre lucenti nella fronte dello Scorpione Stella fissa di terza grādezza della natura di Marte, e Saturno, l'Australe nel medesimo luogo di terza grandezza della natura di Marte, e Saturno, & la Boreale nel medesimo luogo pure di terza grandezza della natura di Marte, e Saturno, nella terza il minor luminaire cō la pessima Coda del Drago, nella quarta il malefico maggiore retrocedente, nella settima la precedente nel Corno Australe dell' Ariete Stella fissa di quarta grandezza della natura di Marte, e Saturno, nell'ottaua il benefico Gioue retrogrado, & nella nona il benefico Capo del Drago, dalle qual positure se ne deduce Venere Signora per essere padrona dell' ascendente albergatrice del Sole in triplicità al mezzo Cielo, & esaltatione all'Imo Cielo,
e suo

e suo partecipe sarà Mercurio per ritrouarsi in Casa propria Signore della congiunzione antecedente. Mà volendo discendere alle predittioni dirò, che la stagione non farà sì gran diuaria dal suo naturale del freddo, e secco per essere Venere rego-
latrice di questa in vn segno freddo, e secco, e parimente il suo partecipe poiche di Venere si dice, *Venus in Virgine eum latitudine Septentrionali aeris temperiem denotare*, & di Mercurio si dice *Mercurius in Virgine corrumpit aerem*, si che potrebbe di quando in quando seguire qualche mutatione d'aere, come à suo luogo si dirà *Cum Mercurius sit natura Versatilis*.

Le malattie di questa non douerebbono riuscire sprezzabili quantunque Giove sia Padrone della Sesta per essere egli in octaua di Corpo retrogrado afflitto dal quadrato aspetto del maggior malefico, & dall'opposto del maggior luminare la sesta afflitta dalli opposti di Venere, Mercurio, & quadrato dellà Luna.

In questa seguiranno forse diuerse sommerzioni di Vascelli in Mare per esser la Luna con la coda del Drago, poiche dice il Finella *In speculo Astronomico. Abstine ab itineribus Maris, dum Luna est cum Capite Draconis*.

Li viaggi longhi in questa potrebbero riuscire mediocri per le violenze di Marte, mà non credo, che sia per fare gran cose, mentre la nona è posseduta dalla fortuna minore, & in quella si ritroua il benefico Capo del Drago, qual resta anco guardato dà trino aspetto di Venere, Mercurio, e Saturno.

Li breui saranno pessimi possedendo questa il Malefico minore, qual viene afflitta da quadrato aspetto del medesimo, e opposto di Giove.

Si potrebbero vedere alcuni Giouiali esaltati mentre frà gli amici poca fede si offeruara quando più d'vno per causa di Dōne prouerà il rigore di Carceri, & questo basti dell'Autunno.

Congiuntione di Giove, e Marte.

C Elebrarassi questa congiuntione alli 10. di Marzo à hor 10. m. 6. Astrologiche, che sono h: 2. m. 20. dell'Horologio della seguente notte, alle qual'hore formata la figura Celeste, secondo la via rationale trouo, che sopra la linea Orientale saranno gradi 10. m. 17. di Scorpione Casa notturna del Malefico minore, e sopra la linea meridiana passeggerà gradi 20. 9. 35. di Leone casa del maggior Luminare, nell'vndecima il minor Luminare, in Casa di Mercurio guardato dall'opposto del maggiore, e Mercurio, nella duodecima la Spica della Vergine Stella fissa di prima grãdezza della natura di Giove, e Marte, e la lucida Lance australe di terza grandezza della natura di Saturno, e Venere, nella prima la lucida lance boreale di seconda grandezza della natura di Giove, e Mercurio, e parimente il Cuore del Scorpione di prima grandezza della natura di Marte, e Giove, nella terza la lucida della lira di prima grãdezza della natura di Venere, e Mercurio nella qual Casa si trattiene Saturno, e Venere nella quarta il Sole, e Mercurio ambedue fuori delle proprie dignità, Giove, e Marte nella quinta congiunti, nellà settima l'aldebra di prima grandezza della natura di Marte nella ottaua il Cane maggiore di prima grandezza della natura di Marte, e Giove, per la nona Ercole di seconda grandezza della natura di Marte. Dalle quali positure quanto alla mutatione dell'aere se ne caua, che ne seguiranno Lāpi, Tuoni, Tēpeste, e che questa quarta hauerà più del caldo, che dell'humido, poiche dice il Maestro. *In illa quarta anni in qua accidit coniunctio, Iouis, & Martis expectandus est calor magnus, & tanto magis si acciderit in signis igneis, si che potremo aspettar vna stagione di tal qualità, e venti caldi per accadere nel primo Segno della triplieità ignea.*

Le infirmità saranno violente possedendo la sesta il Malefico minore afflitta da quadrato aspetto del maggiore, & essendo nell'ottaua il Can maggiore Stella fissa di prima grandezza della natura di Marte, e Giove qual resta afflitta dalli quadrati del Sole Luna, e Mercurio, e nell'ascendente vn segno violento, tutti aspetti, che sempre più mi confermano le violenze delle infirmità.

Quan-

Quanto alle mondane vicende dubitate dalle vanità Astrologiche si può dedurre qualche apparēze di verità, che nō siamo per sentire mosse frequenti di eserciti speditioni di Soldadesca, seditioni, ribellioni di Stato, e controuersie per accader questa nella prima faccia dell' Ariete, della quale ne parla in tal forma il mio Maestro Frà Paolo Minerua Domenicano nel suo trattato. *De Magnis Coniunctionibus, Coniunctio Iouis, & Martis in prima facie Arietis Significat Crebros armorum, ac exercitum motus continuas expeditiones, insultus bellorum, multoties seditiones: ac controuersias,* e ben lo potriano prouare questi Regni, Prouincie, Ducati, e Città Polonia, Napoli, Gallia, Palestina, Germania, Delinato, Fiorenza, Capua, Ferrara, Ancona, Imola Faenza, Cracouia, Marsilia, e Piacenza.

G E N N A R O.

G Ennaro entra in Sabato, e sarà il principio dell' Anno di nostra Salute 1667. secondo i riti della S. Chiesa Romana.

Primo quarto della Luna a hor 13. m. 19. seguendo il freddo.

Alli 9. Luna piena a h. 13. m. 27. della notte f. dominata da Saturno per ciò seguirà il freddo, e forse neue, e di nuouo alli 12. ripigliara forza il cattiuo per la congiunzione del Sole, e Saturno, che secondo il Magino *cum sit in Capricorno est Valida aperitio portarum propter raritatem separationis*, ben si abbonacciarà verso alli 14. nel quai tempo accade il Sestile del Sole, e Mercurio, che denota vn aere piaceuole.

Alli 17. Vltimo quarto della Luna a h. 18. m. 18. alli 19. la congiunzione di Marte, e Venere, che al parere del sopracitato Autore. *Dot remissionem frigoris, sed fere semper mutat aeris Statum*, il che potrebbe riuscire pur troppo vero per accadere tal aspetto vicino a Stelle fisse della natura d'ambidue i Malefici, si anco per la retrogradatione di Venere passaggio del Sole all' Acquario, & di Marte a Pesci, tutti aspetti, che sempre più mi vanno mostrando considerabile mutatione di tempo con frutti alla Stagione confacenti.

Alli 24. Luna nuoua h. 5. m. 22. dell' Horologio commune regolata dal malefico Saturno per ciò temo di vn principio assai considerabile per via di venti, che facilmente potrebbero introdurre qualche apparato di neue. Le malatie in questa saranno tossi, e cattarri, dolori di stomaco, che forse potrebbero ridurre più d'vno vicino alli vltimi sospiri per effere la festa afflitta dalli opposti di Saturno, e Mercurio, & il Signore in casa del maggior Malefico, & l'ottaua traughata dal Quadrato di Saturno, e Mercurio, & il suo Signore in casa parimente del maggior Malefico. In questa vn Saturnino, e vn Mercuriale restarano molti traughati dalle carceri, e forse nõ dissimile di auétura potrebbero sentire quelli, che hanno nelli loro ascendenti vna delle Case del Malefico maggiore, sranco quei popoli sottoposti al Leone, Capricorno, & Acquario.

Alli 31. Primo quarto della Luna h. 11. m. 58. della notte seguente, e termina il Mese.

C

Fe.

FEBBARO,

Febbraro entra in Martedì con tempo humido, per il quadrato di Venere con la Luna.

Alli 8. Luna piena h. 5. m. 29. della n. s. dominata da Saturno, e Giove, e la congiunzione del Sole, e Venere, *Quia talis aspectus iuxta Pitatum, denotat humiditatem.* perciò non sò se solo seguirà l'humido, ò pur copia di neue per essere la Luna in tal puto in Leone n. l mezzo Cielo, *Et nix producta est à calore subtili.* Alli 10. di questo segue il passaggio di Giove all'Ariete, & alli 11. la congiunzione di Saturno, e Mercurio, che secondo la dottrina del Finella *Cum sit in signis terreis denotat frigiditatem, & siccitatē,* perciò hauerei pensiero, che vn vèto assai freddo douesse rompere, e disseccare dall'aere le tenebre, mà temo in vece di questo non ci voglia apparecchiare qualche poco di neue, poichè nõ credo che il Sestile di Giove, e Mercurio alli 14. possa rinforzare il vento ad apportarci bel tempo, per seguire quasi, nel medesimo punto il passaggio dello stesso Mercurio all'Acquario, e termina la quarta.

Alli 5. Ultimo quarto della Luna à h. o. 40. della n. s. che poco si scosterà dalla passata quarta.

Alli 22. Luna nuoua h. 5. m. 49. della n. s. dominata da ambedue i Malefici, però temo di tempo humido sù il bel principio, ò almeno di venti humidi, quali pigliaràno forza alli 24. dalla congiunzione di Venere, e Mercurio, che al parere del Magino *Quocunq; tēpore anni Ventos humidos creat, vel saltem nubes.* Le infirmità di questa Lunatione saràno pessime, & hauranno del violento, essendo la sesta posseduta dal Malefico minore, che si ritroua in quarta, che al parere del Minerua. *Dat Violētos effectos,* tanto più per essere la medema afflitta da quadrato aspetto del Malefico maggiore, e l'ottaua posseduta da Mercurio, che si ritroua parimēte in quarta, la qual cuspidè resta afflitta da quadrato aspetto d'ambedue Luminari: I viaggi in questa saranno cattiuì essendo la terza posseduta dal Malefico maggiore, e la nona afflitta dall'opposito del medemo quadrato di Giove gli effetti di questa Lunatione saranno prouati da quei popoli, che soggiaceranno all'Acquario, & à Pesci.

MAR

M A R Z O.

MArzo entra in Martedì nel qual giorno segue il primo quarto della Luna à h. 7. m. 8. n. s. Il passaggio di Marte all'Ariete, & alli 4. passaggio di Mercurio alli Pesci casa oposta, tutti aspetti, che mi vanno dimostrando vna mutazione d'aere non sprezzabile.

Alli 10. Luna piena h. 16. m. 42. dominata da Marte, e Giove, nel principio potrebbe farci sentire vèti e forse, che più di vn Albero fradicarano per essere nella decima vn Segno aereo, & in quella Mercurio Padrone dell'ascendente per casa che pur è segno aereo, qual resta affitto da' quadrati aspetti del Sole Mercurio, e Luna; e perciò sarà vna quarta considerabile per accadere nel medemo puto la congiunzione di Giove, e Marte. *Qua in signis Ignis denotat Ventos calidos tonitrua, & tempestates, e tanto più Cum Mars sit fortior Ioue.*

Alli 16. Primo quarto della Luna h. 7. m. 43. della notte seguente. Verso li 21. si dourebbero sentire venti pestiferi, e caldi per la congiunzione del Sole, e Mercurio, che secondo il Magino *Significat validitatem, siccitatem, & ventos pestiferos.* e voglia Iddio che non siano Lampi, e Tuoni con qualche gragnola, che molto daneggi la Campagna, restando questo roborato dell'ingresso della Stagione, e passaggio di Saturno all'Acquario, & di Mercurio all'Ariete, *Qui semper producit ventos calidos,* poiche il Sestile del Sole, e Saturno, che in tal tempo accade, non credo possa hauer forza sufficiente di reprimere tali significati.

Alli 24. Luna nuoua h. 21. m. 14. dominata da Marte, e Mercurio, però nel bel principio si faranno sentire venti caldi, e pestiferi, e particolarmente alli 26. del Mese nel qual tempo accade la congiunzione di Giove, e Mercurio, che secondo la dottrina del famosissimo Magini, essendo nelli segni ignei denota venti caldi. *Qua hic aspectu cum sit in signis igneis producit Ventos calidos, & vocatur aperitio portarum ad Vetros,* il che potrebbe restare roborato dalla vicinanza delle Stelle fisse della natura di Saturno, e Mercurio, e termina la quarta.

Le malattie in questa Lunatione non dourebbero riuscire tanto pessime quanto stimarebbe alcuno per essere la sesta posseduta dal malefico maggiore, poiche è antico il detto *Nullus Planeta destruit propriam Domum,* l'altro Malefico, che si ritroua in

ottava perciò dourebbero essere di pochissimo momento essendo la Fortuna minore nella festa, e la maggiore nell'ottava qual si ritroua pur anche Signora di quelli. Gli effetti di questa lunatione potrebbero restar prouati, da chi hà nelli loro ascendenti Ariete, Cancro, Libra, e Capricorno, sì anche chi nelle annuali riuolutioni gli hauesse ne medesimi siti, e particolarmente potrebbero prouare gl' effetti di questa i popoli sottoposti alli sopraccenati segni.

A P R I L E.

A Prile entra in Venerdì Primo quarto della Luna h. 0. m. 14. n. f. douriano spirar vèti salubri essendo accaduta poco prima la congiunzione del Sole, e Gioue, ch'è solita à produrre venti, & accrescere il caldo, per essere ne Segni ignei mentre dice l'Austriaco, *Coniunctio Solis, & Iouis producit flatos ventorum salubrium, & in signis igneis auget calorem*, quali ripigliaranno forza alli 4. per la congiunzione di Marte, e Mercurio, qual suole propriamente produrre venti, con impeto, poiche dice il Minerua. *Hac coniunctio propriè producit ventos cum impetu ruentes, eo quod uterque Planeta est impetuosus, & Vehemens*. Il che resterà fortificato dal passaggio di Venere à Pesci, & alli 6. quello di Mercurio al Toro, & alli 7. quadrato di Saturno, e Mercurio, che significa, venti, & altri pessimi accidenti, mentre dice il prenominato Maestro, splendore della Domenicana Religione. *Quadrata Saturni, & Mercurij semper significant, Ventos, & alia discrimina.*

Alli 8. Luna piena h. 1. m. 21. n. f. dominata dal Malefico Marte dator delle piogge, il quale alli 9. fa passaggio al Toro casa opposta, perciò temo di qualche mutatione considerabile di tempo. Mentre dice Origano, *Semper eueniunt Valide mutationes temporum, dum Malefici transcunt ad Domum oppositam*, perche non credo, che il Sestile di Venere, e Mercurio, che accade in tal tempo possa hauer forza sufficiente di produr vento, che slontani le nubi, e termina la quarta;

Alli 15. Vltimo quarto della Luna h. 15. m. 52. dell'Horologio; poco differente dalla passata potrebbe seguire la stagione quando però alli 21. non insorgessero venti, che molto danneggia ssero la Campagna per accadere in tal giorno il qua-
dra-

drato del Sole, e Saturno, & essendo l'vno, e l'altro vicino à Stelle fisse della natura di Marte, e Venere, & di Saturno, e Mercurio, tutti significati, che confermano la spiratione di gagliardi venti, forse bene accompagnati da altro, mentre dice il Padre Maestro Fra Paolo Minerua Domenicano, *Hac costellatio, est valida aperitio portarum ad Ventos, & ad alia discrimina propter tarditatem sua separationis.*

Alli 23. Luna nuoua h. 11. m. 12. dominata da Venere datrice delle piogge, il tempo dourebbe seguire piaceuole, quando gl'effetti della precorsa Eclisse del Sole 1666. non la rendessero pessima poiche in questa stagione di Primavera molto si farà sentire. Le malattie saranno sopportabili, che per lo più, saranno repletioni, accendimenti di Sangue, e gli effetti di questa Lunatione potrebbero particolarmente cadere sopra quelli che sono predominati dallo Scorpione, e dal Toro, e dall'Acquario onde più d'vno prouerà delle Carceri, e delli Esilij i rigori e termina con la quarta, e il Mese.

M A G G I O.

Maggio entra in Domenica. Primo quarto à h. 14. m. 31. L'aere dourebbe restar coperta di nubi rosse per il quadrato della Luna, e Marte, alli 3. retrogradatione di Mercurio, alli 5. potrebbe sentirsi la pioggia per il passaggio di Venere datrice delle piogge all'Ariete casa opposta.

Alli 7. h. 8. m. 43. Luna piena dominata d'ambidue i Malefici, il caldo si potrebbe sentire, mentre la mattina campeggerà la nebbia per lo Sestile di Saturno, e Venere; verso alli 12. poi del Mese pigliará forza il vento, e forse bene accompagnato da altro, che potrebbe far sentire vn'aere fresca fuori di stagione per accadere la congiuntione di Marte, e Mercurio ne segni terrei solita a introdurre simili effetti nell'aere, poiche dice il solito Maestro. *Hic aspectus significat ventos frigidos in Vere* il che restará anco roborato dalla retrogradatione del Malefico maggiore nel medesimo tempo.

Alli 14. vltimo quarto della Luna h. 2. m. 35. n. s. Il seguirà tempo confacente alla stagione fino alli 18. nel qual giorno accaderá la cōgiuntione del Sole, e Marte, che facilmente suol beneficiar i mortali con diuerse infirmità, & con altri pessimi effetti.

effetti del qual aspetto ne parla il maestro in simil forma. *Coniunctio Solis, & Martis multoties significat morbos, & precipue in Vere, & alia discrimina in Aere, e termina la quarta.*

Alli 22. Luna noua h. 4. m. 4. n. s. il caldo haurebbe animo d'auanzarsi, ma per accadere nel medemo punto il trino del Sole, e Saturno non correrà così veloce. Alli 24. segue il trino d'ambidue Malefici solito ad introdurre nell'aere Lampi, e Tuoni, ma non credo farà gran cosa mentre alli 28. hauremo la congiuntione d'ambidue le Fortune, che hanno per loro officio, e natura di produrre vèti grati, e stagione grata, del qual aspetto il famosissimo Magini così parla *Coniunctio Iouis, & Veneris producit Ventos placidos, & gratam, serenitatem* Le malattie in questa Lunatione non saranno di gran consideratione essendo la sesta posseduta dal minor Luminare, e l'ottaua dal secreta-rio de gli Dei. Gli effetti perciò di questa si estenderanno sopra quei popoli, che soggiaciono alli Gemini, Libra, e Sagittario
Alli 30. primo quarto della Luna h. 1. m. 2, e termina il Mese

G I V G N O.

G iugno entra in Mercordi con tempo assai grato, e così potrebbe seguire sino alli 3. quando gli effetti del quadrato di Saturno, e Venere che pure alli 3. accade non accelerasse i suoi effetti, quali potrebbero essere vna pioggia assai fredda, e forse bene accompagnata da altri effetti, e tanto più per non essere, anco spirati li pessimi effetti della già passata Eclisse, del quale aspetto ne parla il maestro, *Quadrata Saturni, & Veneris semper frigidam pluuiam significant, & interdum tempestates producunt.*

Alli 6. Luna piena h. 15. m. 19. dominata da Mercurio, e Venere, perciò riuscirà instabile. *Cum Mercurius sit natura versatilis.* Eclisse da noi non veduta. *sed Ecclipses semper rigescunt.* Della sesta, & ottaua ne sono patroni i Malefici, il maggiore si troua in casa propria ma retrogrado, e l'altro fuor delle proprie dignità, perciò le infirmità haueranno cattiuo principio, ma dourebbero poi terminare in bene, essendo nell'ottaua la fortuna maggiore.

Alli 13. vltimo quarto della Luna h. 15. m. 16. essendo accaduto poco prima il trino di Saturno, e di Mercurio doucia se-
gui,

guire vento fresco, e terminare parimente il quarto in buono per il Sestile del Sole, e Giove alli 20.

Alli 21. Luna nuoua h. 18 m. 20. dispositori di questa saranno Venere, e Mercurio, perciò seguirà vna stagione fresca, cō ventiaccadendo l'Eclisse del Sole, che sempre fa fresco, se bene da noi non sarà veduta quando verso alli 26. accade il trino di Marte, e Mercurio, che suol dar venti caldi con lampi, e Tuoni, e termina la quarta. In questa Lunatione le malattie farāno violenti, essendo Sig. della sesta il malefico Marte, che si ritroua in ottaua, e la sesta affitta da quadrati d'ambidue i Luminari, & il Sig. parimente dell'ottaua si ritroua nella medema. Li viaggi di qual si voglia qualità non restaranno forse priui di violenze per essere Marte nel segno della nona, e Mercurio, che l'afflige di opposto nella terza. Fortunati riusciranno li maneggi de Matrimonij in questa quarta, e particolarmente per chi hā nella settima il primo segno della triplicità ignea, mentre i sottoposti à Cancro, & à Capricorno prouaranno molti disastri non solo danneuoli à loro ma quasi à tutta l'Europa. *Quia coniunctiones Luminariam nunquam bona adducunt in tali statu Cæli.*

Alli 28. Primo quarto Luna h. 0. m. 22. n. s. accadendo quasi nel medemo punto il quadrato di Saturno, e Giove per il qual tempo qualche considerabile mutatione di tempo di tanto più per accadere poco doppo il trino di Saturno, e Venere, che qualche aiuto porgerà alla precipitata mutatione, quando alli 29. il Sestile di Giove, e Mercurio non produceffe vn venticello, che facilmente dileguasse le nubbi, e termina il Mese.

L V G L I O.

LVglie entra in Venerdì cō faccia di buon tempo, e caldo così potrebbe seguire tutto il resto della quarta.

Alli 5. Luna piena dominata da Saturno, e Venere, non sò che possino operare di buono i due Malefici l'vno nell'Angolo Occidentale, e sotto à raggi del maggior Luminare, perciò più d'vno potrebbe questa quarta far sospirare, e ben lo prouaranno quelli che soggiacciono al Cancro, Capricorno, Ariete, e Libra, e più quelli, che nelle lor geniture hauranno tali segni nel finitor Orientale.

La mutatione dell'aere si vedrà circa li 8. per la congiuntione

ne di Sole, e Mercurio, la quale ne' segni acquei suol significare pioggia, ma la vicinanza delle Stelle fisse, vicino alle quali accade, temo, che non produca altri frutti assai dannevoli alla Campagna, della qual congiunzione parla il Maestro P. Paolo Minerua Domenicano. *Coniunctio solis, & Mercurij in signis Aquae significat pluuiam, & alia accidentia*, poiche Rodolfo Goclenio dice, che *Mercurius in Cancro habet quandam Destitorem*.

Alli 12. vltimo quarto della Luna h. 6. m. 26. della n. s. seguirà gli auuanzamenti della Stagione estiuua, mentre alli 15. si sentiranno venti assai strepitosi per il quadrato di Gioue, e Mercurio, e voglia Iddio, che il tutto consista in venti, poiche dice il Magini, *Quadratū Iouis, & Mercurij, est valida aperitio portarum ad Ventos, & aliquod discrimen aducit in singulis anni quadrantibus*.

Alli 20. Luna nuoua h. 8. m. 8. della n. s. dominata dal benefico Gioue, perciò il caldo dourebbe restar rimesso, e la stagione seguire con qualche humidità grata, quando alli 26. ripigliarà il sereno grato, per il quadrato del Sole, e Gioue. *Quod significat tempus calidum, & pulchram serenitatem*, il Sestile di Gioue, e Venere, che poco doppo succede dourebbe renderlo sempre più grato. Le malattie in questa Lunatione riusciranno di poca consideratione, quelli, che foggiacono al Toro conseruaranno l'amicitie, nà quelli del Cancro, e Capricorno potrebbero provare il contrario. Li viaggi seguiranno assai mediocri essendo disposito della nona il malefico maggiore, che si ritroua in Occidente retrogrado, & della terza il maggior luminare che si ritroua in Oriente afflitto dall'opposto del medesimo.

Alli 28. primo quarto della Luna h. 14. 29. non seguirà mutatione d'aere considerabile, e termina il Mese.

A G O S T O.

A Gosto entra in Lunedì con faccia di buon tempo, alli due del quale si dourebbe sentire vn venticello fresco per il nascimento della Canicola, del quale Stadio così parla. *Dim canicula oritur fiunt in Mare tempestates, Vina in dolijs ebulliant, canes in rabium incidunt, & ferè omne genus animatum concurret.*

Alli 3. h. 5. m. 6. della n. s. Luna nuoua dominata da Marte, e Gioue, temo sul bel principio non segua qualche apparenza di pioggia.

gia. *Quia Venus in primâ denotat pluuiam*, secondo il parere di Argolo quando verso alli 6. spiraranno venti soauiper il trino di Gioue, e Mercurio. Essendo la sesta posseduta dalla fortuna maggiore, & afflitta dal quadrato di Mercurio temo d'infirmità, che habbiano del violente assai, mentre frà la plebe potrebbero insorgere varij tumulti, che se non vengano troncati da chi la regge nõ sò quello potranno produrre; ambedue i malefici sono angolari, perciò i Curiosi delle nouita haurãno pastura, e forse lo potriano prouare quei popoli, che soggiacciono al Cancro, Capricorno, Ariete, e Libra.

Alli 11. h. 23. 58. vltimo quarto della Luna, qual dourebbe seguir piaceuole fino alli 14. nel qual tempo accade l'opposito di Saturno, e Venere, che suole produrre subite piogge, & altri mali tanto più potrebbe riuscire vero trouandosi l'vno, e l'altro vicino a Stelle fisse della natura di Marte, e Sole del qual aspetto, così parla il Maestro, *Oppositio Saturni, & Veneris significat subitas pluuias, & alia discrimina*, il che anco resta fortificato dall'opposizione d'ambedue i malefici, che poche hore doppo accade, della quale dice il Magini in tal forma, *Oppositio maleficorum semper producit pluuias, tempestates, & Tonitrua*, quali significati alli 15. ripigliaranno forza dalla congiunzione di Marte, e Venere, quale ne segni aquei significa pioggia, *coniunctio Martis, & Veneris in signis aqueis parit pluuiam* dice il Minerua.

Alli 19. Luna nuoua h. 20. 30. dominata da Mercurio perciò seguirà incostante; mentre di lui sta scritto, *Est natura versatilis idest cū bonis bonus, cum malis malus*, mentre verso alli 21. dourebbe ripigliar forza il caldo con tempo tranquillo per il quadrato di Gioue, e Venere, che conforme Origano, *Significat tempus calidum, & aerem tranquillum*. Essendo la sesta afflitta dalli quadrati di Marte, Sole, e Venere, e Luna, e nell'ottaua il malefico minore, & la congiunzione de Luminari, temo di pessime Infirmità, mentre Tolomeo dice, *Coniunctio Luminarium in octaua semper mala adducit*, & ben lo potrebbero prouare quei popoli, che soggiacciono al Cancro, & al Capricorno, quali potriano perciò restar molto trauagliati da nuoue impositioni, quando innumerabil d'vna plebe potriano pagare di questa vita mortale il tributo, non so se i viaggi lunghi restaranno sicuri da quelli, che amano molto il viuere sopra le strade.

Alli 26. primo quarto della Luna h. 19. m. 16. seguirà buon tempo il quale alli 28. restarà rinforzato da certi venti placidi

per il trino del Sole, e Giove, e termina il Mese.

SETTEMBRE.

S Ettembre entra in Giovedì con faccia di buon tempo.

Alli 3. Luna piena h. 19. m. 36. dominata da Mercurio perciò douriano spirare venti caldi, le Malatie saranno variabili, e forse vna testa Coronata; vna gran donna, & vn Mercuriale potriano prouare della parca crudele i rigori della falce, e quel Mercuriale restarã ben sì condotto fino all'ultimo Soglio, mà poi precipitoso se ne ritornarã in dietro.

Alli 10. ultimo quarto della Luna h. 18. m. 42. douriano seguire venti assai strepitosi, forse accompagnati da altro per la congiunzione del Sole, e Mercurio, della quale il maestro così dice *Coniunctio Solis, & Mercurij significat ventos, & alia*, quando circa alli 14. potressimo sentire spirare vn aere soaue per il trino di Giove, e Venere.

Alli 17. h. 8. m. 28. Luna noua dominata da Venere, e Mercurio, il primo dator delle piogge, & l'altro de venti, perciò sul bel principio sentiremo venti caldi, se benc douriano hauer poca forza questi, accadendo poco dopo il trino del Sole, e Saturno, che suole rimetere il caldo, del qual dice il Magini, *Hic aspectus denotat remissionem caloris, & tempus obscurum*, Mà circa alli 22. potressimo hauere in Campo strepitosi venti forse accompagnati da pioggia per la congiunzione di Venere, e Mercurio, della quale così parla il Cardano, *De mutatione aeris. Coniunctio Veneris, & Mercurij quocunq; anni tempore producit ventos humidos, vel saltem nubes creat*, essendo Signore della Sesta il malefico maggiore, & egli nella medesima, benchè retrogrado, temo di feбри terzane, & altri simili mali.

Gli effetti di questa Lunatione saranno prouati da quelli, che soggiacciono à segni di Vergine, Pesci, Toro, e Scorpione, mentre nell Oriente potrebbono seguire effusioni non ordinarie di Sangue. Li viaggi in qual si voglia forma hauranno della violenza, perciò stiano auuertiti quei togati, che hanno pensiero di far viaggio.

Alli 24. primo quarto della Luna h. 1. della n. 6. se li aspetti del passato, quarto haue ssero a bastanza prodotto le loro influenze potria seguire tempo buono, mà temo il contrario, e termina il Mese.

Ottobre, entra in Sabato Luna piena h. 10. m. 7. n. s. dominata da Mercurio; perciò inconstante mostrarsi; potrebbe riuscire cattiva per accadere quasi nel medesimo tempo il trino di Saturno, e Venere, che suol far tempo humido. All' 5. trino di Saturno, e Mercurio il passaggio di Venere alla Libra tutti aspetti, che dourebbero alterare l'aere. Essendo in questa posseduta la sesta, & ottava d'Ambedue i Malefici, la seconda afflitta dal quadrato aspetto del Malefico maggiore, & opposto del maggior Luminare, & la prima dal quadrato aspetto di Giove, & opposto del malefico minore, si che temo non seguano infirmità mortali in quei popoli sottoposti all' Ariete, e Libra, e non si senta qualche specie di mal contagioso.

All' 9. Ultimo quarto della Luna h. 10. m. 41. n. s. douria seguire buon tempo in questa per non accadere altri aspetti, che quei soliti della Luna cò pianeti.

All' 17. Luna nuoua à h. 20. m. 20. dominata dal Malefico Saturno, perciò il fresco si comincerà à sentire, quale pigliarà vigore alla volta delli 18. per il quad. del Sole e Saturno, atto ad introdurre tempo humido, e freddo tanto più potrebbe riuscire vero per succedere questo vicino à Stelle fisse della natura di Marte, e Venere dator delle piogge, poiche dice il Magini, *Quadratus Iouis, & Saturni in Autumno significat tēpus humidum, & frigidum, est valida aperitio portarum.* Mentre all' 21. potrebbe rinforzarsi il cattiu per la congiunzione di Venere, e Mercurio solito ad introdurre vento humido, del qual parla il Mazotta in tal forma, *Coniunctio Veneris, & Mercurij producit Ventos humidos, pluuias, & multas Varietates temporum significat.*

All' 23: primo quarto della Luna h. 10. m. 8; che se gli aspetti passati haessero finito le lor pessime influenze potrebbe apportare, vna seconda pioggia, ma temo non sia per hauer a bastanza forza, per l'opposto del Sole, e Giove succeduto quasi nel medesimo punto del quale dice il Magini, *opposito Solis, & Iouis in signis aqueis significat fecundas pluuias.*

Ma se gl'effetti del quadrato di Saturno, e Venere all' 26. anticipassero niente i loro effetti, stimarei più tosto, che questa quarta potesse introdurre acqua fredda, e senza difficoltà neue à monti per accadere all' 26. tal aspetto, & passaggio di Giove

all'Ariete, & alli 27. di Mercurio allo Scorpione tutti che con-
fermano l'aere alterata.

Alli 31. Luna piena à h. 12. m. 7. della n. s. dominata da Mar-
te, e Venere datori delle piogge, e termina il Mese.

N O V E M B R E.

Nouembre entra in Martedì con faccia di cattiuo tem-
po, accadendo il medesimo giorno la congiuntione del
Sole, e Mercurio ne segni humidi, che suol sempre pro-
durre acqua, e forse neue, tanto più potrebbe essere accadendo
vicina à Stelle fisse della natura di Venere, e Mercurio, e d'am-
bidue i Malefici. Le malattie di questa faranno sopportabili, e so-
lo i podagrosi potriano ramaricarsi de suoi pessimi effetti, men-
te riusciranno fra la plebe fortunati quei maneggi doue si trat-
ta di Matrimonio.

Alli 5. vltimo quarto della Luna h. 7. m. 37. n. s. seguirà tem-
po sopportabile, mentre alli 12. il cattiuo potrebbe pigliar
forza per il passaggio di Mercurio al Sagittario Casa opposta.

Alli 15. Luna nuoua h. 6. m. 34. n. s. dominata da Venere, che
poco tempo asciutto potrebbe produrre per gl'aspetti, che acca-
derano in questa quarta cioè alli 16. il Sestile di Sole, e Marte,
che suol introdurre venti, alli 17. quadrato di Saturno, e Giove,
che nell'Autuno, denota vento, e piogge, *Quadratus Saturni, &
Iouis in Autumno significat ventos, & pluias*, & alli 19. Sestile di
Sole, e Saturno, che haurebbe pensiero di far sentire il freddo.
La sesta posseduta dal Malefico Maggiore, l'Ascendente afflit-
to dal quadrato di Venere, e Luna, e l'ottaua dall'opposto, del
Malefico minore, e quadrato di Mercurio; temo infirmità mol-
to considerabili; mentre vn erario molto s'indebolira, e fra Mer-
canti più d'vno fallirà. Li viaggi non saranno sicuri dalle vio-
lenze, e prouaranno gl'effetti di questa Lunatione, quei popoli
sottoposti a Scorpione, Toro, Leone, & Acquario.

Alli 22. primo quarto della Luna hor 22. min. 38. quarta,
che ci farà prouare tempo humido per la congiuntione del So-
le, e Venere solita ad introdur pioggia del quale dice Origano,
Coniunctio Venetis producit in Aere affectus vt homo ad mulierē qual
significato resta roburato alli 25. dal passaggio di Marte alla Li-
bra Casa opposta, *Qui semper mala adducit*, e termina la quarta.

Alli

Alli 30. Luna piena hor 22. m. 14. dominata dal Malefico maggiore; per ciò il freddo si farà sentire, mentre quel Medico, che hà per ascendente la bilancia d'Astrea dourebbe in questo renderfi molto fortunato. Le malatie hauranno molto del violente per l'accendimento del sangue se bene poi dourebbono terminare in bene.

D E C E M B R E,

Decembre entra in Giovedì con tempo turbato per il passaggio di Mercurio al Capricorno; alli 6. del quale si sentiranno venti pestiferi per il quadrato di Marte, e Mercurio, del qual dice il Maestro *Quadrata Martis, & Mercurij semper significant ventos pestiferos, & alia discrimina.*

Alli 12. si dourebbe vedere il Ciel sereno con vn Aere tranquillo per il trino di Giove, e Venere.

Alli 15. Luna nuoua hor. 17. min. 8. dominata dal Malefico maggiore; per ciò il freddo sarà in Campo, e forse con neue per accadere quasi nel medesimo punto il passaggio di Saturno all'Acquario del qual stà scritto *Transitus Saturni à Signo ad Signum semper producit in Aere portenta*, perciò non sarebbe gran cosa se si vedessero nel Cielo nuoue meteore mentre alli 16 il trino del Sole, e Giove haurebbe pensiero di farci vedere vn tempo tranquillo, e Sereno, essendo la sesta, & ottaua posseduta dal Secretario de gli Dei, la prima affitta dalli opposti del Sole, Venere, e Luna, e l'altra dalli quadrati de medesimi; perciò saranno malatie non da tutti considerate, e tanto più essendo nell'ottaua il Malefico minore. Gli effetti di questa Lunatione restaranno prouati da quei popoli sottoposti al Sagittario, Gemini, Vergine, e Pesci.

Alli 21. Primo quarto della Luna h. 14. m. 37. seguirà tempo confaccete alla Stagione, quando verso alli 26. potrebbe vederfi la Campagna coperta di neue per la congiuntione di Venere, e Mercurio, che secondo la dottrina del Magini, *Hac coniunctio in hyeme significat ventos humidos, vel saltem nubes creat.*

Alli 30 Luna piena h. 18. m. 21. dominata, da Saturno, e Giove perciò il freddo non douria riuscire tanto rigoroso succedendo quasi nel medesimo tempo il quadrato di Marte, e Venere, che significa freddo rimesso, quando perciò non fosse lieue Neue.
Ec-

Eccoti ò Lettore il fine dell'anno di nostra salute 1667. nel quale sò che hauerai visto, e sentito morti violenti, morbi contagiosi, ribellioni di Sato, cadute di Città, e Fortezze, assassina-
menti, perdita di gran quantità di Vascelli in Mare, viaggi di Teste coronate, togati, morti di quelli, spargimenti di Sangue non ordinario, & altri infiniti mali, che per breuità tralascio, & il tutto credo sia accaduto per causa de nostri Peccati, poiche stà scritto, *Propter peccata veniunt aduersa*. In tanto emendiamo de nostri Errori, acciò non prouiamo maggiori flaggelli gl'anni venturi, E viui felice.

Giorni prohibiti à Medici per operare.

Gennaro 2. 4. 9. 10. 12. 16. 19. 22. 23. 24. 26. 30.
 Febbraro 1. 2. 6. 8. 9. 10. 13. 15. 16. 19. 21. 22. 23. 24. 26.
 Marzo 1. 4. 6. 9. 10. 11. 12. 16. 17. 19. 24. 25.
 Aprile 7. 8. 9. 14. 15. 21. 22. 23. 30.
 Maggio 1. 7. 12. 14. 19. 21. 22. 23. 30.
 Giugno 3. 4. 5. 6. 9. 12. 16. 20. 21. 22. 23. 27. 28. 30.
 Luglio 4. 5. 6. 11. 12. 19. 20. 21. 22. 26. 27.
 Agosto 2. 3. 9. 11. 14. 15. 16. 17. 19. 21. 23. 26. 29. 30.
 Settembre 2. 5. 7. 10. 13. 17. 18. 24. 26. 28.
 Ottobre 1. 3. 5. 9. 10. 13. 17. 18. 20. 23. 26. 30. 31.
 Nouembre 3. 6. 8. 11. 15. 17. 19. 22. 24. 26. 30.
 Dicembre 1. 2. 4. 8. 9. 11. 14. 16. 17. 21. 22. 24. 29. 31.

Appartenenze dell'Anno.

Aureo numero 15. Inditione Romana 5.
 Cielo Solare 24. Lettera Dominicale B.
 Epatta 5.

Feste Mobili.

Settuagesima 6. Febraro.
 Giorno delle Ceneri 23. Febraro.
 Pasqua di Resurrectione 10. Aprile.
 Rogationi 16. 17. 18. Maggio.
 Ascensione del Signore 19. Maggio.
 Pentecoste 29. Maggio.
 Corpo di Christo 9. Giugno.
 Auento del Signore 27. Nouembre.

Quat?

Vidit D. Carolus Gerranus Cleric. Regul. S. Pauli Pœ-
nitentiarius in Metropolit. Bononiensi, pro Eminen-
tiss. ac Reuerendis. D. D. Card. Hieronymo Bon-
compagno Archiepiscopo, & Principe.



Imprimatur.

Fr. Paulus Hieronymus Giacconus de Garrexio Sacræ
Theolog. Magist. Ordin. Prædicat. Vicarius Gene-
ralis S. Officij Bononiæ.

Quattro Tempora.

Primavera
Estate
Autunno
Inuerno

2. 4. 5. Marzo.
1. 3. 4. Giugno.
21. 23. 24. Settembre.
14. 16. 17. Dicembre.

Aspetti de' Pianeti superiori, & inferiori fra di loro, e col Sole da poterfi in vna sola occhiata vedere.

GENNARO.		H. M.	
12	Congiunt. di Satur. e Sole	14	20
14	Sestile di Sole, e Giove	0	28
19	Congiunt. di Marte, e Ven.	9	28
FEBBRAO.			
8	Congiunt. di Sole, e Ven.	13	12
11	Congiunt. di Sat. e Merc.	7	28
15	Sestile di Giove, e Mercur.	0	52
25	Congiunt. di Ven. e Merc.	3	9
MARZO.			
10	Congiunt. di Gio. e Marte	18	38
20	Sestile di Sole, e Saturno.	0	38
22	Congiunt. di Sole, e Merc.	19	6
27	Congiunt. di Gio. e Merc.	3	32
31	Congiunt. di Sole, e Gio.	19	12
APRILE.			
4	Cong. di Marte, e Merc.	11	47
7	Quadrato di Sat. e Merc.	12	14
9	Sestile di Venere, e Merc.	14	43
11	Quadrato di Sat. e Marte	15	21
21	Quadrato di Sole, e Satur.	8	8
MAGGIO.			
7	Sestile di Saturno, e Ven.	8	22
12	Congiun. di Marte, e Merc.	2	38
18	Congiunt. di Sole, e Marte	5	32
22	Trino di Sole, e Saturno	16	57
24	Trino di Saturno, e Marte	6	58
28	Congiunt. di Giove, e Ven.	3	51
GIUGNO.			
3	Quadrato di Sat. e Venere	6	21
12	Trino di Saturno, e Merc.	20	24
20	Sestile di Sole, e Giove	2	16
28	Trino di Saturno, e Venere	6	34
28	Quadrato di Satur. e Giove	8	0
30	Sestile di Giove, e Mercur.	1	46
LUGLIO.			
8	Congiunt. di Sole, e Merc.	1	18

		H. M.	
16	Quadrat. di Gio. e Merc.	20	49
21	Opposto di Sole, e Satur.	9	48
26	Quadrato di Sole, e Gio.	16	56
26	Sestile di Giove, e Ven.	14	12
AGOSTO.			
4	Trino di Giove, e Merc.	0	14
14	Opposto di Sat. e Ven.	21	49
14	Opposto di Sat. e Marte	15	4
15	Congiun. di Marte, e Ven.	6	21
21	Quadrato di Gio. e Ven.	17	8
28	Trino di Sole, e Giove	12	16
SETTEMBRE.			
10	Cong. di Sole, e Merc.	12	13
10	Trino di Giove, e Ven.	17	13
18	Trino di Sole, e Saturno	9	23
22	Congiunt. di Ven. e Mer.	0	27
OTTOBRE.			
1	Trino di Saturno, e Ven.	12	48
18	Quad. di Sole, e Satur.	19	40
21	Congiun. di Ven. e Merc.	5	9
25	Trino di Satur. e Merc.	13	50
24	Opposto di Sole, e Giove	13	43
26	Quadrat. di Sat. e Vener.	0	18
NOVEMBRE.			
1	Congiun. di Sole, e Merc.	8	45
17	Sestile di Sole, e Marte	4	33
17	Quadrato di Sat. e Giove	16	0
19	Sestile di Sole, e Saturno	8	8
22	Congiunt. di Sole, e Ven.	1	57
29	Trino di Giove, e Merc.	3	7
DICEMBRE.			
6	Quad. di Marte, e Giove	4	
12	Trino di Giove, e Venere	1	52
26	Trino di Sole, e Giove	14	30
26	Congiunt. di Ven. e Mer.	8	42
30	Quadrato di Marte, e Ven.	8	49